INTELLIGENCE INFORMATION REPORT

Individual Items Of This Report Are
UNCLASSIFIED Unless Otherwise Indicated
This Is An Information Report, Not Finally Evaluated Intelligence

COUNTRY: ARGENTINA (AR)

REPORT NO: (b)(3):10 USC 424

TITLE: PUBLICATION ON TERRORISM IN ARGENTINA

DATE OF INFO: 800107 (YY MM DD)

REPORT DATE: 810706 (YY MM DD)

ORIGINATOR: (b)(3):10 USC 424

REQ REFERENCES: (b)(3):10 USC 424

SOURCE: Open Source Publication

SUMMARY: This report forwards a publication, in English, which contains a history and documentation of terrorism in Argentina.

RSS-1B Lao

RECEIVED
MAR -3 1982
DIA RTS-2B

DISSEMINATION DELAY DUE TO RTS-2B RECEIPT DELAY

5
4
3
2
1

Page determined to be Unclassified
Reviewed DIA FOIA & Declassification Services Offices
IAW EO 13526, Section 3.5
Date: Oct 22, 2018

INTELLIGENCE INFORMATION REPORT

SUPPLEMENTAL DATA

Individual Items Of This Report Are
UNCLASSIFIED Unless Otherwise Indicated

REPORT NO (b)(3):10 USC 424

PROJECT NO: N/A

COLL MGMT CODES: None

SPECIAL INSTRUCTIONS: DIRC ☐Y ☒N

PREPARED BY: (name, rank/grade, position) (b)(3):10 USC 424

APPROVED BY: (name, rank/grade, position, signature) (b)(3):10 USC 424

REQUEST EVALUATION: ☐Y ☒N
Request Evaluation Releasable To:

1 ENCLOSURE(S):
1. Publication on Terrorism in Argentina, dtd. 800107, 1 cy., 442 pgs., (U).

DOH w/o ENCLS

SUBJECT/LOCATION CODES
(For DIA Use Only)

207205
209405 7AR

DISTRIBUTION BY ORIGINATOR:
DIA (Original)

RSS-1/1B// w/Enclosure
DB-3E w/o Enclosure
USCINCSO//SCJ2-AD// w/o Enclosure
CINCLANTFLT//J24// w/o Enclosure
NIS//27B// w/o Enclosure

Page determined to be Unclassified
Reviewed DIA FOIA & Declassification Services Offices
IAW EO 13526, Section 3.5
Date: Oct 19, 2018

5 4 3 2 1

TERRORISM IN ARGENTINA

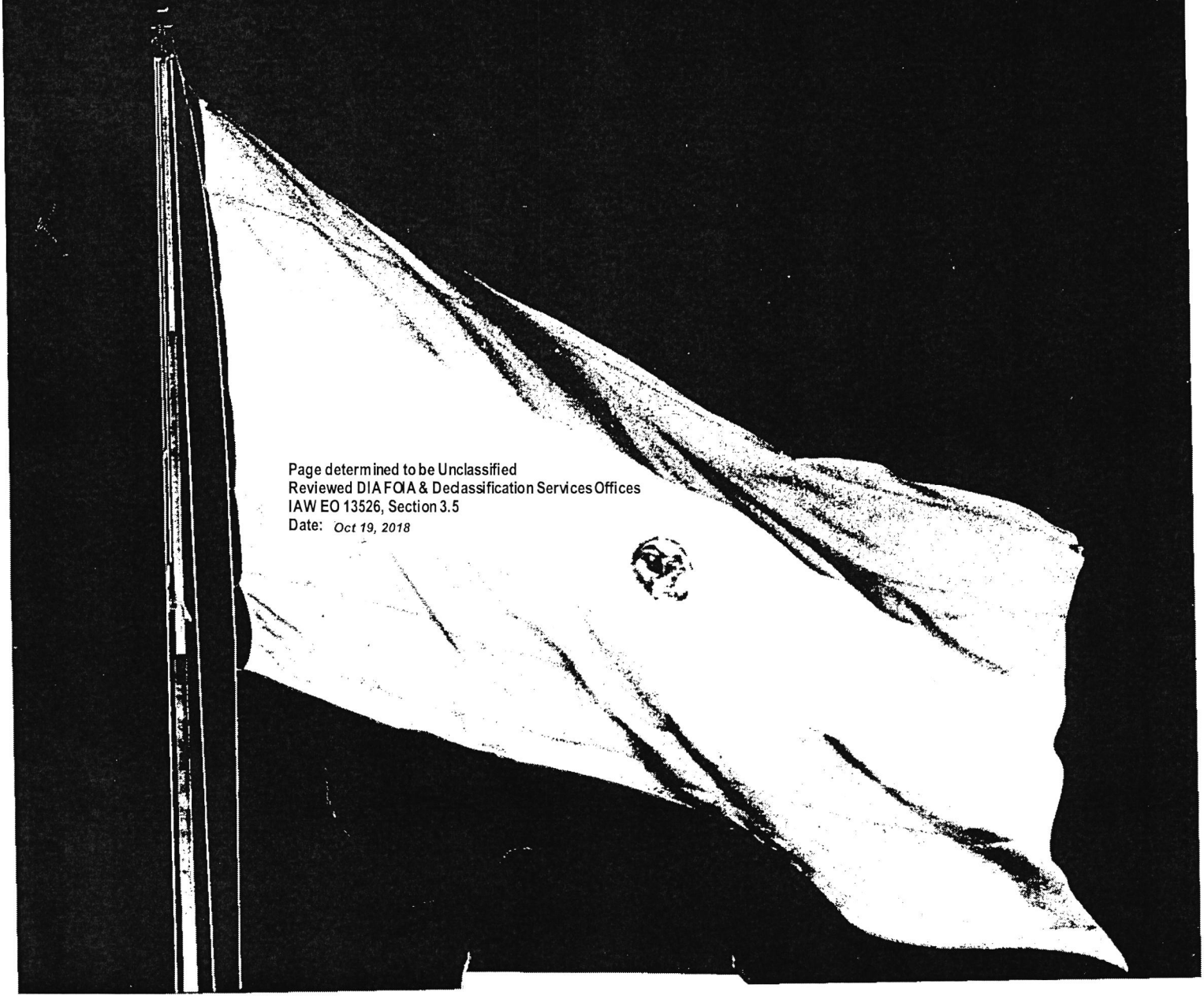

Page determined to be Unclassified
Reviewed DIA FOIA & Declassification Services Offices
IAW EO 13526, Section 3.5
Date: *Oct 19, 2018*



Oíd ¡mortales! el grito sagrado:
¡Libertad, Libertad, Libertad!

Page determined to be Unclassified
Reviewed DIA FOIA & Declassification Services Offices
IAW EO 13526; Section 3.5
Date: *Oct 19, 2018*

TERRORISM IN ARGENTINA

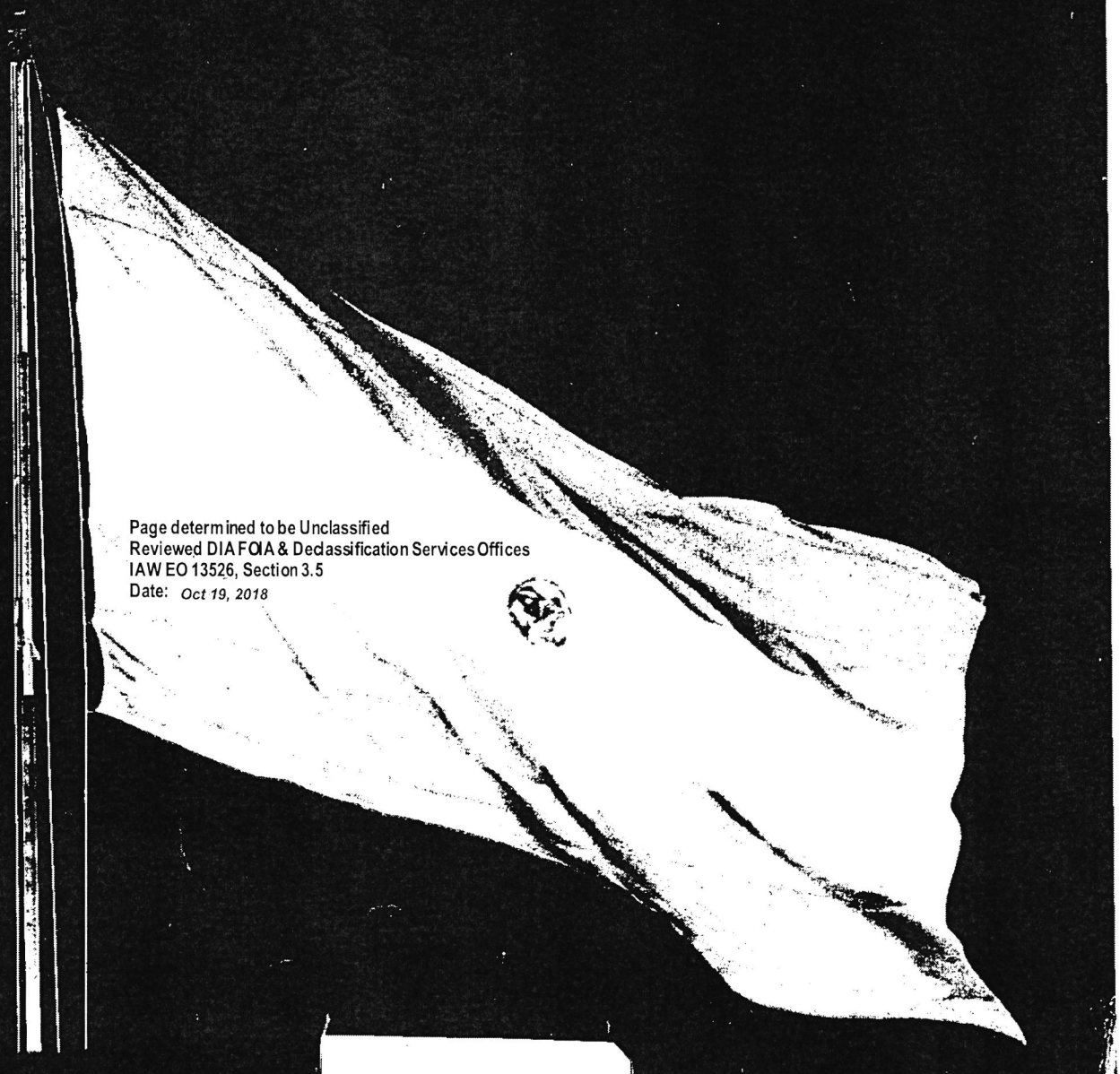

Page determined to be Unclassified
Reviewed DIA FOIA & Declassification Services Offices
IAW EO 13526, Section 3.5
Date: *Oct 19, 2018*

ENCLOSURE TO IR

(b)(3):10 USC 424

Page determined to be Unclassified
Reviewed DIA FOIA & Declassification Services Offices
IAW EO 13526, Section 3.5
Date: *Oct 19, 2018*

EVOLUTION OF TERRORIST DELINQUENCY IN ARGENTINA

Page determined to be Unclassified
Reviewed DIA FOIA & Declassification Services Offices
IAW EO 13526, Section 3.5
Date: *Oct 19, 2018*

Page determined to be Unclassified
Reviewed DIA FOIA & Declassification Services Offices
IAW EO 13526, Section 3.5
Date: Oct 19, 2018

PROLOGUE

On the 24th of March, 1976, the Armed Forces took over the political power of the Argentine Republic, together with the responsibility of curbing the progressive disintegration of the State, the widespread chaos and the conditions of extreme social defencelessness prevailing at that time, so as to, subsequently, redirect the country towards order, productive work and progress under democracy.

Now, three years later, the Argentine Government believes that it is carrying out its duty by revealing this true document to the public, a real testimony of a process that goes back twenty years.

This document is addressed, in the first place, to the people of the Nation, originally passive individuals at the time of a cruel phenomenon that nobody deserved, and invaluable and deciding participants of the final conquest. But Argentina, true to its destiny that is open to free men of the world places them as the second recipient of this document and on the same level.

This report, despite its surprising content, is a message of faith and acknowledgement of the power of freedom, justice and love of life. A message and a testimony giving cause for reflection on this Nation's tragic experience that, with the grace of God, will never happen again, and hoping that it will be taken up, understood and prevented by the people of America and others far beyond these shores.

This report produces the evidence of the birth, development and dénouement of the terrorist phenomenon in Argentina and of its reappearance, at a later date, far from her frontiers; once they had been defeated in this land of Freedom, where it is considered to be an intricate political question which, indeed, it is.

The First Section —the main part— sets out to describe the violent action of terrorism, within the national and institutional situation, between 1959 and 1979. The subdivision, over shorter periods, deals with the simultaneous coverage and a better understanding of the close relationship between the political circumstance and the terrorist act that rises up and thrives in its shadow. In this way, the criminal nature of its designs, techniques and gains may well be estimated. Revealing the means and plans that shun the light, men who need secrecy, the kind of obscurity that will hide the inhuman style of such beings and doings. And when these creatures believe that they are sheltered by the spreading terror, when they deign to show their faces they are seen to be nothing but masks of blind hatred and uncontrolled violence.

But there, facing them, were the people and the legitimate forces. Each one gave an adequate answer in his own way and achieved victory: restoring the right to live, the right to freedom with a meaning, the right to own property which allows for material gain, the right to work in peace. The content of that victory coincides with the significance of the defeat of violence and the violent. Their leaders fled to golden havens, leaving their followers and their bloody legacy behind them. They are answerable today for their own misdeeds and for that legacy; yet, even so, the Argentine people are unsparing in their effort to recuperate them into its midst in the near future.

Also, there were those who laid down their lives. The Republic must pay permanent homage to those who fell whilst defending it and have pity for those who attacked it.

This report makes evident the external origin of the subversion which, after today's defeat, has returned to the very point of its departure from where it conducts an ominous campaign against this Nation. The scene has changed but they still cling to their same purpose and methods.

Despite the fact of its being the most tragic expression of the phenomenon, the most objective contempt for human rights, armed conflict is only one of its aspects. It has been proved that the former exists because, before and during its development, the ideology of death was introduced and dominated education, culture, the workers, the economy and justice. It is for this reason that the object of this report, from the second to the fifth part, is to make known the Objectives, the Technical Strategies and Procedures used by subversive elements for their infiltration. To control them from its interior, guide them towards the support of the armed conflict, to each of the institutions and each of the sectors that go to make up the Argentine nation.

The subversion prepared and put into practice a methodology for every sector, all of them converging towards the common purpose of destroying, paralizing or dominating them. But they failed. By attacking the values that are held dear to a peaceful and free people, those same values gathered strength in a forceful, virile and sacrificial reply.

Today, more than living the end of terrorism, Argentina is living the difficult beginning of an era of maturity, of responsibility assumed with realism. The scars are a memory, but they are also the foundation for a strong democracy, for a united and free country. A country that learned the hard way that the abuse of freedom is the cause of social sickness, but also that totalitarian terrorism is the inexcusable death of Freedom.

The Argentine Nation offers this testimony to the country and to the free world.

Page determined to be Unclassified
Reviewed DIA FOIA & Declassification Services Offices
IAW EO 13526, Section 3.5
Date: *Oct 19, 2018*

Page determined to be Unclassified
Reviewed DIA FOIA & Declassification Services Offices
IAW EO 13526, Section 3.5
Date: Oct 19, 2018

CONTENTS

Prologue 3

Evolution of terrorist Delinquency in Argentina 5

Attached Documents 15

Appendix Nº 1: Synthesis of the Evolution of the Principal Extremist Subversive Organizations 17

Appendix Nº 2: Kidnapping, Captivity and Murder of the former President of the Nation Lieut. Gen. (RE) Pedro E. Aramburu - May 29th, 1970 - Montoneros 21

Appendix Nº 3: Armed Attack on the Town of Garín (Province of Buenos Aires) - July 30th, 1970 - FAR 43

Appendix Nº 4: Resolutions of the 5th. Congress of the "PRT" - PRT-ERP 47

Appendix Nº 5: Armed Attack on the Town of La Calera (Córdoba) - July 1st, 1970 - Montoneros 53

Appendix Nº 6-7: Kidnapping and Murder of Dr. Oberdam Sallustro - March 21st, 1972 - April 10th, 1972 - PRT-ERP 59

Murder of the II Army Corps Commander, Major General Juan Carlos Sánchez - April 10th, 1972 - PRT-ERP 59

Appendix Nº 8: Human Rights and Subversion. Armed Confrontation at Ezeiza; June 20th, 1973 77

Appendix Nº 9: Elections of March 11th, April 15th, September 23rd, 1973 93

Appendix Nº 10: Murder of José Ignacio Rucci - September 25th, 1973 - Montoneros 97

Appendix Nº 11: Guerrilla in the Province of Tucumán; PRT-ERP ... 103

Appendix Nº 12: Meeting of the 1st May, 1974 - Expulsion of Montoneros 123

Appendix Nº 13: Attack on the Health Command - September 6th, 1973 - PRT-ERP 129

Appendix Nº 14: Assassination of Rear-Admiral Hermes Quijada - April 30th, 1973 - PRT-ERP 147

Appendix Nº 15: Assassination of Former Minister Arturo Mor Roig; July 15th, 1974 - Montoneros 153

Appendix Nº 16: Operation "Independence" - February 9th, 1975 161

Appendix Nº 17: Criminal Actions executed by the "AAA" and other extremist elements 167

Appendix Nº 18: Abduction and Assassination of Lieut.-Col. Julio A. Larrabure - July 15th, 1975 - PRT-ERP 173

Appendix Nº 19: Abduction of Messrs. Juan and Jorge Born - September 19th, 1974 - Montoneros 183

Appendix Nº 20: Assassination of the Chief of the Federal Police and his wife - November 1st, 1974 - Montoneros 191

Appendix Nº 21: Assassination of Capt. Humberto A. Viola and his daughter - December 1st, 1974 - PRT-ERP 197

Appendix Nº 22: Abduction and Assassination of the American Consul Mr. John Patrick Egan; February 26th, 1975 - Montoneros 207

Appendix Nº 23: Attack on "Hercules" C-130 airplane Air Force - August 28th, 1975 - Montoneros 213

Appendix Nº 24: Attack on the 29th Mountain Infantry Regiment Formosa - October 5th, 1975 - Montoneros 219

Appendix Nº 25: Assassination of Gral. (R) Jorge Cáceres Monié - November 3rd, 1975 - Montoneros 257

Appendix Nº 26: Attempt of Take-over of the 601 Arsenal's Battalion "Domingo Viejobueno" - December 23rd, 1975 - PRT-ERP 261

Appendix Nº 27: Assassination of Mr. Héctor Minetti - January 28th, 1976 Assassination of Col. Reyes - February 11th, 1976 271

Appendix Nº 28: Assassination of Gral. Cardozo and attack at the Federal Police Departament's Mess Room - Montoneros 277

Appendix Nº 29: Attack on the Ministry of Defence Planning Office - December 15th, 1975 - Montoneros 289

Appendix Nº 30: Attack on Vice-Admiral Armando Lambruschini - August 1st, 1978 - Montoneros 301

Appendix Nº 31: Assassinations executed by Terrorist Delinquency 313

Appendix Nº 32: Main Extortionary Abductions Executed by Terrorist Delinquency 323

Appendix Nº 33: Other Elements which prove the Degree of criminalty Reached by the Subversive Delinquency 327

Appendix Nº 34: Trials and Executions carried out by PRT-ERP 363

Appendix Nº 35: Revolutionary Code of Criminal Justice Issued by BDT Montoneros 371

Appendix Nº 36: Revolutionary Justice of BDT Montoneros. Some Trials and Excutions carried out 381

Appendix Nº 37: Self-Elimination Criminal Responsibility of BDT Montoneros 391

Appendix Nº 38: Relations and Effects of Subersive Action within the Sphere of Education 395

Appendix Nº 39: Terrorist Activities within the Labour Sphere 417

Appendix Nº 40: Relations and Effects of Subversion within the Sphere of Economy 431

Appendix Nº 41: The Evolution of Subversion within the Sphere of Justice 437

Page determined to be Unclassified
Reviewed DIA FOIA & Declassification Services Offices
IAW EO 13526, Section 3.5
Date: *Oct 19, 2018*

EVOLUTION OF TERRORIST DELINQUENCY IN ARGENTINA

I. ANALYSIS OF THE NATIONAL AND INSTITUTIONAL SITUATION

a. SUBVERSIVE ACTION IN THE ARGENTINE REPUBLIC

1. **Introduction**

In the Argentine Republic the term "subversive" is used as a synonym for "terrorist".

Subversive organizations (composed of terrorists) do not acts as current political parties in a democratic country, but their main characteristic is their systematic use of violence as an instrument to gain Power.

These organizations have complex structures, of a clandestine nature, comprising a political apparatus of leadership, propaganda and indoctrination, and an armed apparatus responsible for specific terrorist action including the formation of an "irregular army".

In view of the above statements, it must be pointed out that, in the Argentine Republic, Armed and Security Forces have been used to combat the armed action of terrorists who, through failing to attain Power by normal procedures owing to lack of representation, decided to obtain it by force, disregarding the Constitution and its legislation.

Such a determination is based on political rather than social objectives and, according to their philosophy, the means of bringing it about are not taken into consideration.

2. **Some of the most extraordinary events with subversive connotation ocurred between 1959 and 1966.**

During this period there were two constitutional governments (elected through democratic elections)

a. In 1959, in the Province of Tucumán, the arrest took place of a group of rebels who were about to start a guerrilla warfare, from their mountain forest base, as a means to obtain power.

b. In 1961 the "Workers" Revolutionary Party (PRT) was organized, based on two Trotskyist groups.

c. From February to May, 1964, in ORAN, Province of Salta, according to local reports, the Security Forces entered into action against an armed group, who, apart from automatic weapons, had anti-tank and explosive weapons. One policeman and two members of the group were killed. Later, an abandoned camp was discovered and amongst other things, a "war diary" was found.

HERMES PEÑA TORRES, one of the dead, wrote an account of his activities. It held a full description of the "execution" (murders) of two of its members, who had been found guilty of various faults and failure to obey the rules that had been laid down in order to maintain discipline.

d. In February 1964, in ICHO CRUZ, Province of Córdoba, a group of seven young "guerrilla members" were arrested, and many different weapons and explosives were found.

e. Also, in 1964, a great explosion occured in the building at Nº 1168, Posadas Street, in the CAPITAL, causing the death of the very people who were handling the explosive device. At the same time, a terrorist cell, responsible for many similar actions, was discovered.

3. **LATIN-AMERICAN ORGANIZATION OF SOLIDARITY (OLAS). Its effect on LATIN AMERICA and, particularly, in the ARGENTINE REPUBLIC**

In 1966, between August the 3rd. and the 13th., a meeting called "TRICONTINENTAL CONFERENCE OF LA HABANA" took place in CUBA, attended by delegates of Communist parties and other, more radical, groups of AMERICA, ASIA and AFRICA.

Afterwards, the Latin American delegates held a separate meeting which brought about a closer understanding that resulted in the creation —on July 31st, 1967— of the Latin American Organization of Solidarity (OLAS), its main objectives being:

a. To encourage revolutionary armed fighting in LATIN AMERICA.
b. To promote a joint strategy of revolutionary movements.
c. To gain solidarity among the peoples of America (that is, the defense of the Cuban revolution and similar movements arising in other countries).

Consequently, clandestine armed organizations began to take shape in various LATIN AMERICAN COUNTRIES, including steps towards the materialization of guerrilla warfare, with foreign and national elements taking part in the Republic of BOLIVIA and commanded by "Che" GUEVARA.

In the Argentine Republic, a so-called Army of National Liberation (ELN) was then organized —whit the participation of members of several radical groups— having as their mission operations, in the NORTH, supporting "CHE's" action in BOLIVIA. ELN was dissolved upon his death, as well as that of his follower, "INTI PEREDO",

Page determined to be Unclassified
Reviewed DIA FOIA & Declassification Services Offices
IAW EO 13526, Section 3.5
Date: Oct 19, 2018

since it had no further aim. Its members divided up into various groups, deciding to start subversive (terrorist) acts within the country, with identical procedures and aims, although they would be acting apart due to the leaders' personal problems and/or slight differences of form.

4. **Development of armed organizations for the systematic exercise of acts of violence tending to destabilize the government and gain Power (See summary of its evolutions, Appendix 1)**

As a consequence of the above, newly-born structures were developed in the country, constituted by people determined to achieve their political aims by use of violence of every form.

At first, their actions such as: Robberies of weapons, banks and other institutions, kidnappings, extorsions and murders (for instance, those of AUGUSTO T. VANDOR and JOSE ALONSO, two of the most important union leaders in the country) were carried out by anonymous groups so as not to be known too soon as "an organized terrorist structure". The year 1970 clearly marked the starting-point of a generalized and coordinated aggression against the country's institutions. Thus, public opinion became acquainted with the three most powerful terrorist organizations in the country through the major criminal acts that they committed:

a. "Montoneros" kidnapped, tortured and assassinated the former President of the Republic, General PEDRO EUGENIO ARAMBURU (Appendix 2).
b. The "Revolutionary Armed Forces" (FAR) seized GARIN, Province of BUENOS AIRES Appendix 3).
c. The 5th Congress of the "Workers Revolutionary Party" (PRT) decided to create the People's Revolutionary Army (ERP) as its armed executor (Appendix 4). September, 1970, the Police Headquarters Nº 24 of ROSARIO, Province of SANTA FE, was taken over, two policemen were killed.

5. **Brief description of the situation suffered by the Argentine people**

a. **Period between 1970 and March, 1973.**

The country was governed by General Lanusse. The political parties demanded elections.

Over this period the terrorist action was restricted to acts carried out by minor cells aiming at propaganda, enrollment, training and an increase of their logistic capabilities.

"Montoneros" and FAR, with the intention of merging into a single organization, tried to infiltrate the political mass addicted to Peronism and planning it all with a view to the future.

Police forces had managed to arrest almost all the terrorists who were in jail towards the end of the period.

Throughout this lapse at of time, amongst many other minor crimes, 53 murders were committed. Moreover, a great numebr of people were wounded most of whom were permanently disabled. The following are some of the worst terrorist acts (in certain cases a detailed appendix is annexed for a better understanding of the nature of the crimes).

1) May 29th, 1970: Kidnapping and subsequent murder of Gral. E. ARAMBURU, former President of the Nation (Appendix 2).
2) July 1st, 1970: Armed take-over of LA CALERA, Province of CORDOBA (Appendix 5).
3) April 29th, 1971: Attack and robbery (numerous pistols 11,25 caliber, machine-pistols and ammunition) of arms from a military truck. On said occasion, lieutenant AZUA was cruelly murdered in PILAR, Province of BUENOS AIRES.
4) May 23rd, 1971: Kidnapping of STANLEY MAINWARING FARRER SILVESTER, SWIFT Packing House Manager, in the Province of SANTA FE.
5) March 21st, 1972: Kidnapping and murder of OBERDAM SALLUSTRO, President of FIAT ARGENTINA in BUENOS AIRES (Appendix 6).
6) April 10th, 1972: Ambush and murder of Gral. JUAN CARLOS SANCHEZ, Commander of the Army Second Corps in the City of ROSARIO, Province of SANTA FE (Appendix 7).
7) April 10th, 1972: Murder of the Political Leader ROBERTO MARIO UZAL.
8) February 19th, 1973: Armed take-over of the Nº 141 Communications Battalion and subsequent robbery of weapons (numerous FAL, pistols 11, 25 caliber, PAM, and other heavy weapons and ammunition) in the Province of CORDOBA.

b. **Period between March, 1973, and July, 1974**

The democratic elections, promised bi the Military Government, aid held on, March 11th, 1973, was a great victory for the Justicialist Front of Liberation (Frejuli) of a political coalition led by Peronism.

On May 25th, 1973, the new Government headed by President CAMPORA granted full amnesty to all political prisoners, because many of their criminal acts were carried out under the slogans: "Peron's return", "need for election", "military men to their headquarters", etc. It must be pointed out that their real acts were

Page determined to be Unclassified
Reviewed DIA FOIA & Declassification Services Offices
IAW EO 13526, Section 3.5
Date: Oct 19, 2018

Page determined to be Unclassified
Reviewed DIA FOIA & Declassification Services Offices
IAW EO 13526, Section 3.5
Date: Oct 19, 2018

of strict terrorist nature (murders, attempts of murder with explosives and so on).

Sometime later, on June the 20th, 1973, Gral. Perón returned from exile.

On that occasion, those who had benefited from CAMPORA's amnesty, who had already resumed their practice of violence and who had planned to murder the peronist leader, fought with peronist groups in EZEIZA, resulting in a great number of casualities (Appendix 8) President CAMPORA and Vice-President SOLANO LIMA –unable to control the growing chaos– were compelled to resign (with Peron's approval) leaving RAUL LASTIRI, President of the Deputies Chamber as President.

On September 12, 1973, elections were held in the country and as a result Gral. JUAN DOMINGO PERON and his wife MARIA ISABEL MARTINEZ assumed the presidency and vicepresidency respectively, by a large majority of votes (Appendix 9).

In spite of PERON's assumption of the government through democratic elections, and the fact that he represented the most popular political movement backed by the working classes, and that there was unrestricted freedom, terrorism did not decrease. The commiting of crimes continued, including the assassination of PERON's personal friend, JOSE I. RUCCI, Secretary General of the CGT (General Confederation of Trade Unions) (Appendix 10). That year the ERP decided to begin the materialization of the sadly famous leader MARIO ROBERTO SANTUCHO's old dream, consisting in the use of the TUCUMAN rural and mountainous area to develop rural guerrilla warfare which would make it possible to declare that province as a liberated zone (Appendix 11).

From November 1973 through early 1974, PERON planned a backlash and enacted Law Nº 20.642 (Law amendment to Penal Code) which, in spite of its mildness, was opposed by congressmen linked to the armed organizations. Next, a new set of rules complemented the aforementioned law, giving rise to Law Nº 20.840 (Law of National Security - Penalties for all kinds of subversive activities at present in force. These attempts to repress terrorist activities recognized CAMPORA's and Congress's error in having abolished the neat set of rules of Gral. LANUSE's Government.

On 1st May 1974, at a mass meeting, PERON accused the "montonero" subversives, of being mercenaries and infiltrates into the Peronist Movement, with their consequent withdrawal from the meeting place (Appendix 12).

On October 1974, FAR and "montoneros" merged into a single organization, distributing among them the most important positions, and adopting the name of "MONTONEROS" since that word would be better accepted due to its historical origin dating back to the nineteenth century.

During this period, forty-four (44) assassinations were committed, as well as numerous criminal assaults and minor crimes. It is important to note that, due to the terror-striken atmosphere arising from subversive actions amongst the civil population, many of these actions, such as extorsive kidnappings of minors and industrialists' relatives, were not reported to the authorities for fear of reprisals, which in some cases were carried out with the utmost cruelty. Following are detailed some of the most notorious ones which are more amply described in an explanatory appendix for better understanding.

1) 9th April, 1973: Armed take-over attempt of the Army's Health Command in the CAPITAL City, resulting in the unfortunate deth of Lt. Colonel RAUL J. E. ARDOY and several wounded soldiers (Appendix 13).
2) April '73: Treacherous assassination in the street of Rear Admiral HERMES QUIJADA, in the CAPITAL City. (Appendix 14).
3) 9th. Nov. '73: Abduction of trade union leader PEDRO SAUCEDO, in ROSARIO, Province of SANTA FE.
4) 17th. Nov. '73: Abduction of ENRIQUE NIBORG ANDERSON, Manager of the Bank of London and South America, in the CAPITAL City.
5) 19th. Jan. '74: Armed take-over of the 10th Armoured Cavalry Regiment in AZUL, Province of BUENOS AIRES. On that occasion, Colonel CAMILO GAY, his wife and a soldier were murdered. Likewise Lt. Conl. IBARZABAL was kidnapped and was kept captive for a long time before being assassinated.
6) 27th. Feb. '74: Abduction of A. A. VALOCHIA, Chief of Personnel of SWIFT Packing-House, in ROSARIO, Province of SANTA FE.
7) 4th. April '74: Assassination of ANTONIO PEDRO MAGALDI General Secretary of the SAN NICOLAS local CGT, in the Province of BUENOS AIRES.
8) 27th. April '74: Cold-blooded murder of Federal Judge QUIROGA in a street in the FEDERAL CAPITAL.
9) 15th. July '74: Brutal assassination in a restaurant in CIUDADELA, Province of BUENOS AIRES, of ARTURO MOR ROIG, former Minister of the Interior and

Page determined to be Unclassified
Reviewed DIA FOIA & Declassification Services Offices
IAW EO 13526, Section 3.5
Date: Oct 19, 2018

active member of the Radical Civic Union Party (Appendix 15).

10) 16th. July '74: Assassination of DAVID KRAISELBURD, director of LA PLATA's newspaper "El Día", in the Province of BUENOS AIRES.

c. **Lapse of time comprised between July '74 and March '76**

On 1st. July, 1974, President Juan D. PERON died leaving his wife (Vice-president up to that moment) in Power, who was greatly influenced by LOPEZ REGA, Minister of Social Welfare, who had unlimited control over the government and was in turn opposed to prominent syndicalists of similar political views.

All these internal problems in the governing party were exploited by the terrorist organizations, which increased their operations particularly in the psychological and military fields.

During this period, the Southeastern area of the TUCUMAN Province becomes the scene for the materialization of a rural guerrilla focus which succeeded in taking over small villages, murdering those civilians and police who had reported their presence to the provincial and/or national authorities.

As a result PERON's wife ordered the Army to start operations in that area and early in 1975 the "INDEPENDENCIA OPERATIVE" commenced, demanding the action of an Infantry Brigade for a period of approximately two years. This was due to the geographical characteristics of the zone, althrough at the end of the first year, rural subversion had already been dissolved (Appendix 16).

During that period, backed by certain government groups and as a reaction to extreme left terrorism, ideologically opposed acts of violence were increasingly carried out by groups acting under the letters AAA (ARGENTINE ANTI-COMMUNIST ACTION). They did not form a true organization, nor did they coordinate their movements.

This was due to the fact that their operations were encouraged by their so-called leaders or as a means of revenging relatives and/or friends who had been victims of organized terrorism (Appendix 17).

During this period significant subversive acts took place, and two hundred and eighty-four (284) murders were committed.

A summary follows of some of the most important with additional details for a better appreciation of their magnitude or nature.

1) 12th. Aug '74: Armed take-over, robbery of armaments and kidnapping of major LARRABURE (subsequently assassinated after a long captivity) at the Military Plant of Gunpowder and Explosives, in VILLA MARIA City, Province of CORDOBA (Appendix 18).
2) 3rd. Sept. '74: Kidnapping of Ingeniero MASCARDI, executive of the Iron and Steel Development Plant in the Province of BUENOS AIRES.
3) 19th. Sept. '74: Kidnapping and extorsion of JUAN and JORGE BORN (executives of the BUNGE & BORN firm), liberated after payment of a sixty-million u$s dollars ransom in the Province of BUENOS AIRES (Appendix 19).
4) 3rd. Oct. '74: Murder of JUAN MARIO RUSSO, former General Secretary of the Timber Trades Union in the Province of SANTA FE.
5) 1st. Nov. '74: Criminal assault upon the Chief of the Federal Police, ALBERTO VILLAR and his wife, at TIGRE, Province of BUENOS AIRES (Appendix 20).
6) 4th. Dec. '74: Ambush and murder of Captain HUMBERTO A. VIOLA and his little daughter, in the city of SAN MIGUEL DE TUCUMAN (Appendix 21).
7) 14th. Dec. '74: Murder of the industrialist ANTONIO DOS SANTOS LARANGEIRA, in the city of MAR DEL PLATA, Province of BUENOS AIRES.
8) 20th. Dec. '74: Kidnapping of the ESSO Plant Manager in the city of CAMPANA, Province of BUENOS AIRES.
9) 30th. Dec. '74: Murder of Mr. ABEIGAN, General Manager of the "MILUZ" firm and of the Personnel Manager, Mr. MARTINEZ, in the Province of BUENOS AIRES.
10) 14th. Feb. '75: Murder of Dr. HIPOLITO ACUÑA (RADICAL CIVIC UNION) (UCR), National Deputy for the Province of SANTA FE.
11) 28th. Feb. '75: Kidnapping and murder of the U.S. Consul, JOHN PATRICK EGAN, in the Province of CORDOBA Appendix 22).
12) 19th. April '75: Armed take-over and robbery of important armament of the arms depot of the 121 Battalion at "FRAY LUIS BELTRAN", ROSARIO, Province of SANTA FE.
13) 4th. June '75: Murder of engineer RAUL GAMELONI, Manager of the ACINDAR Plant, in the Province of SANTA FE.
14) 10th. June '75: Murder of JUAN ENRIQUE PELAYES, Trades Union Leader, in the Province of SANTA FE.
15) 27th. Aug. '75: Attack with powerful explosives on the "SANTISIMA TRINIDAD" Missile-carrier Frigate in RIO SAN-

TIAGO, Province of BUENOS AIRES (hull seriously damaged).

16) 28th. Aug. '75: Attack with powerful explosives on a C-130 HERCULES aircraft of the Argentine Air Force, at the BENJAMIN MATIENZO Airport, in the Province of TUCUMAN, resulting in the death of six members of the National Gendarmerie and 12 seriously wounded (Appendix 23).

17) 5th. Oct. '75: Armed take-over attempt on the 29th Infantry Forest Regiment, Province of FORMOSA. There, eleven members of the Argentine Army and two members of the Provincial Police were killed (Appendix 24).

18) 28th. Oct. '75: Murder of ALBERTO SALAS, General Coordinator of Personnel at the FIAT Complex, in the Province of CORDOBA.

19) 24th. Oct. '75: Kidnapping and extorsion of ENRIQUE METZ, a MERCEDES BENZ Executive, in the Province of BUENOS AIRES, released after payment of u$s four million dollars.

20) 3rd. Dec. '75: Ambush and murder of Gral. (retired) JORGE CACERES MONIE and his wife in the Province of ENTRE RIOS (Appendix 25).

21) 17th. Dec. '75: Murder of ALBERTO MANUEL CAMPOS, Lord Mayor of SAN Martín, Province of BUENOS AIRES.

22) 17th. Dec. '75: Murder of CARLOS FERRIN, Secretary of Finance of the SAN MARTIN Cityhall, Province of BUENOS AIRES.

23) 23th. Dec. '75: Armed take-over attempt on the arms Depot of the 601 "DOMINGO VIEJO BUENO" Battalion, at MONTE CHINGOLO, Province of BUENOS AIRES. During the fight, six army men died and thirty-one were wounded (Appendix 26).

24) 26th. Dec. '76: Murder of ADALBERTO CESAR GIMENEZ, a leader of the Pastryworkers Trade Union, in the Province of CORDOBA.

25) 28th. Feb. '76: Murder of HECTOR MINETTI, one of the owners of MINETTI LIQUEUR COMPANY, in the Province of CORDOBA (Appendix 27).

d. **Period as from March 1976**

On 24th. March, 1976, with the tacit consent of general public opinion and as a result of the catastrophic economic conditions prevailing (the monthly inflation rate had reached 159%) and of the political errors of ISABEL PERON's Administration, the Armed Forces tookover the government.

Until then, terrorism, with certain ups and downs, continued with a strongly marked action. The "Montoneros" owned secret explosives and arms factories and financial barking of approximately 70 million dollars obtained in the country, apart from foreign aid.

Clandestine presses were as good were of a similar quality to these used by printing companies and their principal ectivity was the forging of documents. Their infrastructure increased day by day; they bought houses, vehicles of all kinds and even companies.

A citizen on his way to work —no matter what his occupation or level might be— was not sure of returning home.

Social order as such did not exist. Terrorism had begun a stage in which not only selective but indiscriminate murders as well, were committed.

The "Montoneros" at the commencement of this period had surpassed ERP's capacity; whose center of gravity was located in the rural zone.

The Armed Forces, apart from governing, had to emphasize from a military point of view, the struggle against armed subversion so as to destroy terrorism and guarantee public order.

In July 1976 MARIO ROBERTO SANTUCHO, top leader of the PRT-ERP died in a fight, along with other terrorists of internal high rank. The organization's development declined and there was an exodus of its leaders.

Toward the end of the same year and beginning of 1977, the "Montoneros" suffered a manifest decline, together with desertions and accusations.

The top leaders had escaped abroad and ordered their active members to commit suicide with cyanide pills in the event of having to confront the legal forces, in order to keep their organization secret.

At the same time they set off a psychological campaign, both in and out of the country, regarding supposed atrocities committed by the Armed Forces on prisoners. Their purpose was to make sure that their partisans obeyed the suicide order on being arrested for fear of those cruelties.

The year 1978 witnessed the retreat of terrorist organizations completely disrupted and operating through individuals or cells.

Psychological actions and propaganda (pamphlets, leaflets, wall-writing, etc.) in the Interior of the country decreased, without evidence of new recruitments. Top leaders abroad expected to conduct terrorist nationals with plenty of

Page determined to be Unclassified
Reviewed DIA FOIA & Declassification Services Offices
IAW EO 13526, Section 3.5
Date: Oct 19, 2018

money and support from terrorist organizations or members of foreign institutions or governments which, generally speaking, lent their aid through lack of knowledge or deliberately, thus contributing to the aims of international terrorism.

The following list of principal events which ocurred during that period, help to appreciate the remarkable decrease of these performed by important groups of persons, and their tendency to slow down as time went by. However, mad acts carried out by small cells went on, with a balance of three hundred and three (303) crimes.

1) 29th. April '76: Kidnapping of Air Force Vice-Commodore ROBERTO ETCHEGOYEN in the Province of BUENOS AIRES who was savagely assassinated at the place where he was held captive on June 10th, 1976.
2) 4th. May, '76: Murder of PEDRO ROTA, Director of the FIAT/CONCORD Plant of CASEROS, Province of BUENOS AIRES.
3) 5th. May, '76: Assassination of the Labour Relations Manager of RIGOLLEAU ARGENTINA, in the Province of BUENOS AIRES.
4) 28th. May, '76: Murder of MIGUEL SADILETSKY, Security Chief of SWIFT Packing-House in ROSARIO, Province of SANTA FE.
5) 2nd. July, '76: Criminal assault with explosives on the Federal Security Department which caused the death of 22 members of the Federal Police and nearly 60 wounded in the FEDERAL CAPITAL (Appendix 28).
6) 7th. Sept. '76: Murder in the street of DANIEL A. CASH, a Manager of the Bank of the Argentine Nation in the CAPITAL.
7) 17th. Oct. '76: Criminal assault with explosives on the cinema in the Military Club, resulting in 50 officers ,wounded along with their relatives, in the FEDERAL CAPITAL.
8) 15th. Dec. '76: Criminal assault with powerful explosives at the office of the Undersecretariat of the Ministry of Defense, leaving a balance of 14 dead and 20 injured, among members of the Armed Forces and civilian advisers (Appendix 24).
9) 10th. Feb. '77: Murder of PEDRO A. LOMBARDERO, Manager of Industrial Relations of the TAMET Company, in the Province of BUENOS AIRES.
10) 18th. Feb. '77: Abortive attempt on the life of the President of the Nation, his plane having been sabotaged at the BUENOS AIRES Airfield.
11) 18th. July, '77: Kidnapping and presumed murder of Dr. HIDALGO SOLA, Argentine Ambassador to Venezuela.
12) 23rd. Oct. '77: Murder of FRANCISCO JOHN SCHWER, Manager of Industrial Relations at YPF (State Oilfields) in LOMAS DE ZAMORA, Province of BUENOS AIRES.
13) 23rd. Oct. '77: Murder of RICARDO SALAS, Quality Control Chief of the LOZADUR S.A. Factory, at BOULOGNE, Province of BUENOS AIRES.
14) 26th. Oct. '77: Murder of RODOLFO MATTI, Director of the Communications System of the Municipality of the City of BUENOS AIRES, in QUILMES, Province of BUENOS AIRES.
15) 26th. Oct. '77: Murder of Sociologist RAUL ALBERTO JULIAN CASTRO OLIVERA, Adviser to the General Secretary of the Presidency, in ADROGUE, Province of BUENOS ARES.
16) 7th. Dec. '77: Murder of a low rank member of the police force of the Province of BUENOS AIRES, in LANUS (the body of whom was subsequently intended to be incinerated). As a consequence of this, a three-year old-child died and two persons who happened to be there were injured.
17) 11th. April, '78: Murder of Dr. MIGUEL PADILLA, Coordinator Under-Secretary of the Ministry of Economy of the Nation, in SAN ISIDRO, Province of BUENOS AIRES.
18) 1st. Aug. '78: Criminal assault with powerful explosives placed in the building next to the residence of Vice Admiral ARMANDO LAMBRUSCHINI, Chief of EMG (Naval General Staff). As a result, these persons were killed, among them, the 15 year-old daughter of this high ranking Naval officer, in the FEDERAL CAPITAL (Appendix 30).
19) 20th. Dec. '78: Kidnapping and murder of ELENA HOLMBERG, official of the Ministry of Foreign Affairs.

e. **Additional Information**

The above information, which has been divided into periods of time with political meaning for the country and intended for a full understanding of the subversive phenomenon, is an abridged description of the events that ocurred in our country caused by terrorist agression. In order not to expand this summary too much, the following appendixes are attached:

Page determined to be Unclassified
Reviewed DIA FOIA & Declassification Services Offices
IAW EO 13526, Section 3.5
Date: Oct 19, 2018

Appendix 31	People assassinated by terrorist delinquency
Appendix 32	Extorsive kidnappings by terrorists
Appendix 33	Other proven elements demonstrating the degree of crime attained by the terrorist gangs.

6. **Connections with International Terrorism. Campaign to harm the country**

Within the framework of the terrorist organization, there have always been parties responsible for international connections. As far as the PRT-ERP is concerned, this organization, for the purpose of coordinating amongst themselves and with other international groups, the strategy to be followed, and in consequence the tactics to be developed. On 14th. february, 1974, the Revolutionary Coordinating Council (JCR) was formed, composed as follows:

- PRT-ERP (ARGENTINA)
- MLN-T (TUPAMAROS LIBERATION MOVEMENT - URUGUAY)
- MIR (REVOLUTIONARY MOVEMENT OF THE LEFT - CHILE)
- ELN (ARMY OF NATIONAL LIBERATION - BOLIVIA)

In a geographical aspect, the JRC established bases, openly or hidden in Argentina, France, Portugal (Lisbon and Oporto), Italy (Milan), Perú and Paraguay.

This organization had, and still has, available at the European bases, a powerful propaganda infrastructure which, apart from its own activies, has important contacts with journalists, publishers, moviemakers, who cooperate in their campaigns to discredit the Argentine government.

The structure is divided into three parts for the channeling of activities:

- SOLIDARITY
- ADHESION
- FINANCE

Following the escape of the main leaders and the dissolution of the PRT-ERP, the JCR began to increase its potential. Its main concern was to make certain people "conscious", chiefly in Europe, of supposed violations of Human Rights in Argentina.

For that purpose they have created in Venezuela a "Latin Press Agency" (APAL) which published an information bulletin in English, French, German and Italian, reaching as far as Asia and Africa.

They have also created so-called solidarity organizations such as: "Solidarity with Argentine People Groups", and "International Committee Supporting Argentina in Struggle", both located in France, as well as the "Argentine Information and Solidarity Centre" (CAIS).

To give greater significance to their aims, and try to implement them profitably, they have regular recourse to:

- INTERNATIONAL COMMISSION OF JURISTS (CIJ)
- WORLD COUNCIL OF CHURCHES
- HIGH COMMISSIONER OF THE UNITED NATIONS FOR REFUGEES (ACNOR)
- BERTRAND RUSSELL TRIBUNAL.

On the other hand, the "Montonero terrorist gang" (whose top leader MARIO EDUARDO FIRMENICH participated in, among other crimes, the kidnapping and murder of the former president ARAMBURU) organized a so-called "International Relations Secretariat" as a planning and working instrument, headed by FERNANDO VACA NARVAJA (a fugitive from Italian Justice for forgery of documents and the possession of arms, finnaly died in Buenos Aires on September '79). Their components are established at different "bases", namely: CUBA, MEXICO, SPAIN, PERU, FRANCE, ITALY, CZECHOSLOVAKIA, SWEDEN, PANAMA, LIBYA, and TANZANIA. The bases regarded as those of major work and diffusion centres, are CUBA, MEXICO and SPAIN. The procedures they use are similar to those of the JCR, and in many cases are coordinated with the JCR or its agencies.

Their objective is identical to that stated above: to discredit the Argentine government and to perturb its relationship with friendly nations and the most important international organisms.

Their political strategy and financial means allow them to live ostentatiously in EUROPE and travel around the world and make contacts principally with the leaders of socialist parties in SPAIN, FRANCE, GERMANY, ITALY and SWEDEN.

The leaders of the Socialist International Party, aware of this attitude using their ideology as a screen and seeking support for aims which are not precisely those pursued by this International group, denied them their adhesion to that ideological movement, refused to recognize them as their representatives in the Argentine Republic.

As a partial conclusion to the matter, it may be said that the international revolutionary scene nowadays forms the centre of gravity of the Argentine terrorist operations.

Having available important financial resources of their own and from different connections which permit the diffusion of plans made through their psychological campaigns against our country, they endeavour to isolate the ARGENTINE REPUBLIC from countries that have traditionally been its friends and to create difficulties for the government with its equals abroad in an attempt to bring about the failure of the objectives contemplated

Page determined to be Unclassified
Reviewed DIA FOIA & Declassification Services Offices
IAW EO 13526, Section 3.5
Date: Oct 19, 2018

in the current National Reorganization Process (PRN).

Terrorism is a flagrant violation of Human Rights.

On the occasion of the AMERICAN CONVENTION OF HUMAN RIGHTS held in San José de COSTA RICA in November 1969, there was evident concern in the signing countries for a system of personal freedom and social justice based on the respect of mankind's essential rights.

Such statements admitted that those rights did not arise from the fact of being a citizen of a particular country, but that they were based upon a human being's inherent attributes justifying their international scope.

Although terrorist actions are not exemplified in international documents as a violation of Human Rights, it is evident that the characteristics acquired by these criminal organizations in our contemporary world, their significance in the international order, their common methodology and their rejection and attack of the human being, enable us to speak of a "new" form of violation of Human Rights.

Terrorism is incompatible with the concept of Human Dignity. Therefore, no matter what reasons the terrorist may claim to justify their actions, the sacrifice of human lives, or the threat to do so on behalf of political or some other kind of demands may not be accepted, tolerated or justified. Those are criminal actions and constitute a definite violation of Human Rights.

The TERRORIST ACTIVITY IMPLIES A SERIOUS, LARGE, SYSTEMATIC AND PERSISTENT VIOLATION OF HUMAN RIGHTS, such as typified in the AGREEMENT OF SAN JOSE DE COSTA RICA of 1969, the UNIVERSAL DECLARATION OF HUMAN RIGHTS of 1948 and its aditional protocols as well as in the CONSTITUTION OF THE ARGENTINE NATION.

From this point of view, the violations of Human Rights endured by the Argentine society in the last decade and which, in particular, became more pronounced during the period of a full democratic government, must be known by the organisms of American Nations. These nations should be prepared to take joint measures against a danger that has no boundaries, and to understand the specific situation suffered by Argentina.

The right to life, personal integrity and freedom were repeatedly violated by the terrorist organizations in ARGENTINA, especially by the so-called FAP (Peronist Armed Forces), FAL (Armed Forces of Liberation), FAR (Revolutionary Armed Forces), ERP (Revolutionary Army of the People) and MONTONEROS during the period 1969-1973; and by ERP, MONTONEROS, COPO (Communist Organization Workers' Power), PC ML (Marxist Leninist Communist Party) in the period 1969-1978.

These armed actions began decreasing in 1976 due to the joint action of the Armed Forces and began to slacken by the end of 1978.

These terrorist violations arise as a result of the existence of the following facts, typified in accordance with the terminology and usage in force within the rules of international law:

a. **VIOLATION OF THE RIGHT TO LIFE** (Art. 3 of the UNIVERSAL DECLARATION OF THE RIGHTS and Art. 4 of the AGREEMENT OF SAN JOSE DE COSTA RICA).

1) **Terrorist attacks repeatedly violated the right that every person has to the respect of his own life.**

The victims were people of all ages, social levels and activities; children, housewives, priests, workers, syndicalists, businessmen, policemen, politicians, jounalists, judges and members of the Armed Forces of all ranks. In almost every case the contempt for life is made evident through the justification and description of the event later made known by the organizations involved (Appendix 2). Appendix 31 gives details of the number of murders commited in their unfortunate trajectory. Those of Gral. ARAMBURU, executive SALLUSTRO, Gral. SANCHEZ, journalist KRAISELBURD, syndicalists JOSE RUCCI and ATILIO LOPEZ, politicians ARTURO MOR ROIG and SILVIO FRONDIZI, the deaths of PABLO LAGUZZI, of the minors MARIA CRISTINA VIOLA and PAULA LAMBRUSCHINI, that of Consul EGAN, and the attempt of murdering Admiral GUZZETTI, are worth emphasizing. There were other acts of indiscriminate violeice, with highly explosive bombs, planned for the purpose of killing and intimidating, such as: The one placed in Gral. CARDOZO's bedroom, in the parking lot of the Army Commander in Chief, in the dining-room of the Federal Security Department, in the Air Force's C-130 Hercules, in the cinema of the Military Club, in the Ministry of Defence, in the Press Department of the 1978 World Football Championship, in the residence of Admiral LAMBRUSCHINI, in public squares, in tea-rooms, in the SHERATON HOTEL, etc.

2) **The PRT-ERP repeately violated the respect for life.**

In addition to the facts stated in this report and its Appendix 31 and, by virtue of the legal provisions which they claimed to be entitled to, they prosecuted JESUS RANIER, condemned him to death and executed him.

Page determined to be Unclassified
Reviewed DIA FOIA & Declassification Services Offices
IAW EO 13526, Section 3.5
Date: Oct 19, 2018

Page determined to be Unclassified
Reviewed DIA FOIA & Declassification Services Offices
IAW EO 13526, Section 3.5
Date: Oct 19, 2018

This was carried out on 13th. January, 1976. The document produced by the gang on page 17 of its pamphlet "Red Star" of Februray 22, 1976, is included as proof in Appendix 34. The execution of MIGUEL ANGEL POZO ("Red Star" Nº 71 of 14th. March, 1976, page 3) is likewise included as proof. Execution of MARCELO GIMENEZ (page 9 "Red Star" Nº 76 of 17th. May, 1976), and execution of ATILIO SANTILLAN (Page 20 "Red Star" Nº 74, of 19th. April, 1976).

3) **The "MONTONEROS" gang repeatedly violated the respect for life.**

In its frenzied career, it set up a real infrastructure to achieve the manufacture of arms and explosives.

Material evidence of the above are on view at the Museum of the Command of Military Institutes.

In addition to the facts pointed out in Appendix 31, it established a system of sanctions for its supporters called "Code of Revolutionary Penal Justice" (Appendix 35). The "code" exemplified crimes such as unfaithfulness, desertions, accusations, desertion in combat, treason, etc...., with penalties ranging from a mere warning to death".

Included in Appendix 36, as evidence are some "revolutionary trials" carried out by the gang as well as of sentences inflicted.

4) The Montonero leaders, again despising the value of human life, ordered their members to swallow a cyanide pill as a mean of physical self-elimination, rather than be taken prisoners. Young people from all militant levels of the "Montoneros" choose this sad way of dying.

The text of the gang's document from which its criminal responsibility may be inferred, is added in Appendix 37.

b. **VIOLATION OF THE RIGHT TO PERSONAL INTEGRITY** (Art. 5, UNIVERSAL DECLARATION OF HUMAN RIGHTS, Art. 5, AGREEMENT OF SAN JOSE DE COSTA RICA, and Art. 18, ARGENTINE NATIONAL CONSTITUTION).

The abuses made by the different gangs on their victims (for example, Col. LARRABURE), subsequently hanged, and the methodology in countless extorsive kidnappings, demonstarte the violation of that rule of international rights (App. 18 and 32).

c. **VIOLATION OF THE RIGHT TO PERSONAL FREEDOM** (Art. 9, UNIVERSAL DECLARATION OF HUMAN RIGHTS; Art. 7, AGREEMENT OF SAN JOSE DE COSTA RICA, and Art. 18, ARGENTINE NATIONAL CONSTITUTION).

The various abductions committed by the different gangs constitute evidence of the violation of that rule (App. 18, 19 and 32).

d. **VIOLATION OF THE RIGHT TO PRIVATE PROPERTY** (Art. 12, UNIVERSAL DECLARATION OF HUMAN RIGHTS; Art. 21, AGREEMENT OF SAN JOSE DE COSTA RICA, and Art. 17, of the ARGENTINE NATIONAL CONSTITUTION).

This rule was repeatedly violated by terrorist delinquency in ARGENTINA during the period 1969/76.

e. **VIOLATION OF THE RIGHT TO JUDICIAL WARRANTIES** (Arts. 8, 10, 11, UNIVERSAL DECLARATION OF HUMAN RIGHTS; Art. 8, AGREEMENT OF SAN JOSE DE COSTA RICA; and Art. 18 of the ARGENTINE NATIONAL CONSTITUTION).

The different gangs repeatedly violated this rule.

The establishment by PRT-ERP and MONTONEROS of their own legal instruments corroborates the preceding paragraph (App. 34, 35 and 36).

The methodology of extorsive abductions and "arrests" in "People's Jails", and the impossibility for those described as "enemies" to defend themselves before the so-called "Revolutionary" Tribunal, constitute other forms of violence which cannot be ignored.

To this should be added the feeling of panic experienced by the populace as a result of the continuous terrorist acts, which affected business firms, means of communication and recreation places, among others.

"Expropriations" made to finace their operations, blowing-up of buildings, criminal assaults and robberies affecting private and State property, compulsory contributions, and ransoms mentioned in Appendix 33, are obvious proof of the systematic violation of rights to private property, recognized by International Law.

8. **FINAL CONSIDERATIONS**

Many conclusions could be drawn from this analysis on Human Rights, although the leaving on record of clear facts justifying certain considerations would appear to be sufficient.

The Argentinne Republic has experienced a War With the participation, on the one hand, of:

- The great majority of the population who at no time supported subversion, thus helping to keep it isolated. (It is estimated that the gangs were only able to recruit 0.50% of that population.)
- The existing democratic institutions that main-

tained their characteristics and functions, even under the special circunstances inherent in "de facto" governments.

- Legal forces historically established under the Constitution and the laws, whose human composition at every level represents the Republic's social strata without any exclusions whatsoever.

And on the other hand:

- a number of subversive-terrorist organizations constituted into unlawful criminal associations with substantial foreign backing and economic means of their own, which led to the state of internal disorder that prevailed in the Republic, especially from 1970 to 1976.

To attain their objectives and guided by the concept that to reach one's ends, the means do not count, they created an armed structure which was intended to grow to the point of sustaining a straightfoward struggle with the Armed and Security Forces. The way chosen was of making propaganda, recruiting, training and indoctrinating, organizing and arming, taking up arms to put the whole process in motion. This is how they robbed, murdered, both selectively and indiscriminately, civilians and members of the Legal Forces; they kidnapped, threatened and destroyed property, breeding fear and even panic amongst Argentine families.

Located and arrested, they did not think about their behaviour and when freed from jail, as the result of a demagogic amnesty, they not only resumed their terrorist activities but multiplied their cruelty and efforts against the prevailing social so as to order destroy it and over its ruins seize Power.

Those who became aware of their error could only withdraw from such organizations by leaving the country and their usual circle of friends, otherwise the "organization" judged them summarily and assassinated them as an example to the rest of their "comrades".

In view of this state of affairs, of this new form of aggression not yet fully understood by those who have not experienced it, the Security Forces, first, and afterwards the Armed Forces (when the former were overcome) were compelled to act.

They had to resort to all their power and forces necessary to defend the social order that was being damaged by those who not only placed themselves outside the law, but also from the most elementary rules of community life and of christian concepts.

THE WAR OCURRED ON SEVERAL FRONTS

The terrorist subversion was not limited only to the armed struggle described above. In accordance with its final objectives, it prepared also the destruction of Argentine democracy and infiltrated into such important fields of action as those of economy, education, labour and justice.

In the appendices corresponding to each of those fields a summarized description will be found of the corrosive process mentioned and of the steps taken to re-establish the indispensable conditions for the democratic development of peace in the life of each sector.

Page determined to be Unclassified
Reviewed DIA FOIA & Declassification Services Offices
IAW EO 13526, Section 3.5
Date: *Oct 19, 2018*

Page determined to be Unclassified
Reviewed DIA FOIA & Declassification Services Offices
IAW EO 13526, Section 3.5
Date: Oct 19, 2018

ATTACHED DOCUMENTS

Appendix 1 — Synthesis of the evolution of the principal extremist subversive organizations 17

Appendix 2 — Kidnapping, captivity and murder of the former President of the Nation Lieut. Gen. (RE) PEDRO EUGENIO ARAMBURU, May 29th, 1970 - Montoneros 21

Appendix 3 — Armed Attack on the Town of GARIN (Province of Buenos Aires), July 30th, 1970, FAR 43

Appendix 4 — Resolutions of the 5th. Congress of the "PRT" - PRT-ERP 47

Appendix 5 — Armed Attack on the Town of LA CALERA (Province of Córdoba), July 1st, 1970 - Montoneros 53

Appendix 6 and 7 — Kidnapping and murder of Dr. OBERDAM SALLUSTRO - March 21st, 1972 - April 10th, 1972 - PRT-ERP 59

— Murder of the II Army Corps Commander, Major General JUAN CARLOS SANCHEZ - April 10th 1972 - PRT-ERP 59

Appendix 8 — Human Rights and Subversion. Armed Confrontation at EZEIZA - June 20th, 1973 77

Appendix 9 — Elections of March 11th - April 15th and September 23rd, 1973 93

Appendix 10 — Murder of JOSE IGNACIO RUCCI - September 25th, 1973 - Montoneros 97

Appendix 11 — Guerrilla in the Province of TUCUMAN - PRT-ERP 103

Appendix 12 — Meeting of the 1st May, 1974 - Expulsion of Montoneros 123

Appendix 13 — Attack on the Health Command - September 6th, 1973 - PRT-ERP ... 129

Appendix 14 — Assassination of Rear-Admiral HERMES QUIJADA - April 30th, 1973 - PRT-ERP 147

Appendix 15 — Assassination of former Minister ARTURO MOR ROIG - July 15th, 1974 - Montoneros 153

Appendix 16 — Operation "Independence" - February 9th, 1975 161

Appendix 17 — Criminal actions executed by "AAA" and other extremists elements 167

Appendix 18 — Abduction and Assassination of Lieut.-Col. JULIO A. LARRABURE - July 15th, 1975 - PRT-ERP 173

Appendix 19 — Abduction of Messrs. Juan and Jorge Born - September 19th, 1974 - Montoneros 183

Appendix 20 — Assassination of the Chief of the Federal Police and his wife - November 1st, 1974 - Montoneros 191

Appendix 21 — Assassination of Capt. HUMBERTO A. VIOLA and his daughter - December 1st, 1974 - PRT-ERP 197

Appeidix 22 — Abduction and Assassination of the American Consul Mr. JOHN PATRICK EGAN - February 26th, 1975 - Montoneros 207

Appendix 23 — Attack on "Hercules" C-130 airplane Air Force. - August 28th, 1975 - Montoneros 213

Appendix 24 — Attack on the 29th Mountain Infantry Regiment - FORMOSA - October 5th, 1975 - Montoneros 219

Appendix 25 — Assassination of Gral. (R) JORGE CACERES MONIE - November 3rd, 1975 - Montoneros 257

Appendix 26 — Attempt of take-over of the 601 Arsenal's Battalion DOMINGO VIEJO BUENO - December 23rd, 1975 - PRT-ERP 261

Appendix 27 — Assassination of Mr. HECTOR MINETTI - January 28th, 1976 - Assassination of Col. REYES - February 11th, 1976 271

Appendix 28 — Assassination of Gral. CARDOZO and attack at the Federal Police Departament's Mess Room - Montoneros 277

Appendix 29 — Attack on the Ministry of Defence Planning Office - December 15th, 1976 - Montoneros 289

Appendix 30 — Attack on Vice-Admiral ARMANDO LAMBRUSCHINI - August 1st, 1978 - Montoneros 301

Appendix 31 — Assassinations executed by Terrorist Delinquency 313

Appendix 32 — Main Extortionary Abductions Executed by Terrorist Delinquency 323

Appendix 33 — Other elements which prove the Degree of Criminalty Reached by the Subversive Delinquency 327

Appendix 34 — Trials and Executions carried out by PRT-ERP 363

Appendix 35 — Revolutionary Code of Criminal Justice Issued by BDT Montoneros .. 371

Appendix 36 — Revolutionary Justice of BDT Montoneros - Some trials and executions carried out 381

Appendix 37 — Self-elimination - Criminal responsibility of BDT Montoneros 391

Appendix 38 — Relations and effects of subversive action within the Sphere of education 395

Appendix 39 — Terrorist Activities within the labour Sphere 417

Appendix 40 — Relations and effects of Subversion within the Sphere of Economy 431

Appendix 41 — The Evolution of subversion within the Sphere of Justice 437

Page determined to be Unclassified
Reviewed DIA FOIA & Declassification Services Offices
IAW EO 13526, Section 3.5
Date: *Oct 19, 2018*

APPENDIX No. 1

Synthesis of the Evolution of the Principal Extremist Subversive Organizations

Page determined to be Unclassified
Reviewed DIA FOIA & Declassification Services Offices
IAW EO 13526, Section 3.5
Date: *Oct 19, 2018*

SYNTHESIS OF THE ORIGIN AND EVOLUTION OF THE MAIN SUBVERSIVE TERRORIST ORGANIZATIONS

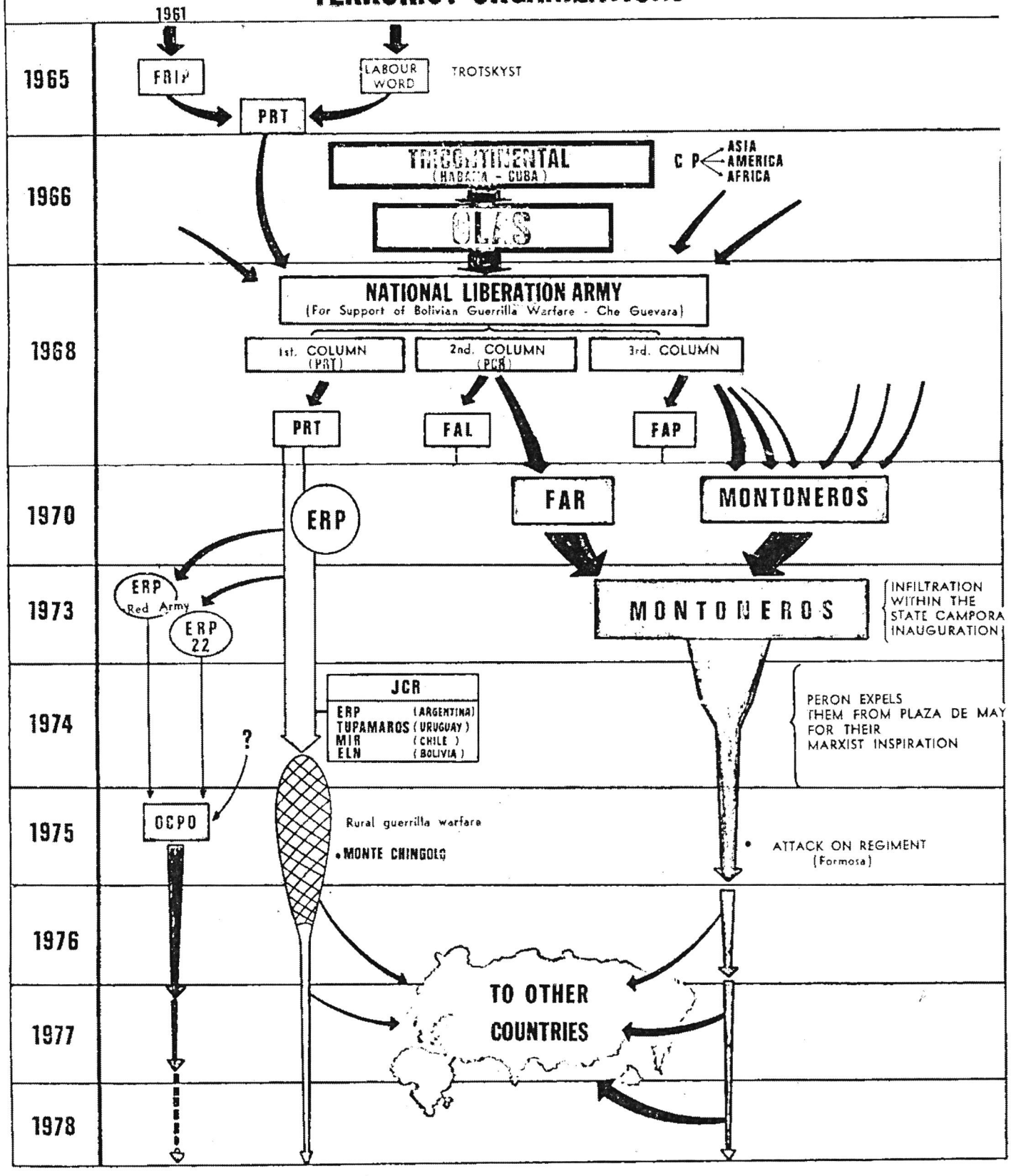

Page determined to be Unclassified
Reviewed DIA FOIA & Declassification Services Offices
IAW EO 13526, Section 3.5
Date: *Oct 19, 2018*

APPENDIX No. 2

Kidnapping, Captivity and Murder of the former President of the Nation Lieut. Gen. (RE) Pedro E. Aramburu

May 29, 1970

Montoneros

Page determined to be Unclassified
Reviewed DIA FOIA & Declassification Services Offices
IAW EO 13526, Section 3.5
Date: *Oct 19, 2018*

INTRODUCTION

The following photostat material is part of a publication edited by the "Montoneros" when it still constituted the shock element of the Peronist party, and prior to their total ideological change.

In it, the terrorist delinquent FIRMENICH (top leader of the gang, who having fled from the country and settled in Europe, had just made a public acknowledgment in Nicaragua of his financial support to the FSNL) together with other delinquents, gives a public account of the details related to Gral. Pedro Eugenio Aramburu's kidnapping and subsequent murder, and of their personal participation in the actions.

The new reading of this public and spontaneous confession is sufficient to have an idea of the human corruption level of the gang leaders. As for the actual event, it shows premeditation; treachery and a pitiless execution, in agreement with their above mentioned moral corruption and their contempt for human beings and life, a characteristic of the montonero members.

The following is a clarification of certain words that the reader will find are used by the subversive movement:

1º CORDOBAZO: refers to the civil disturbance which occurred in the city of CORDOBA and was one of the factors which preceded the resignation of President Onganía.

2º ARAMBURAZO: also code-named PINDAPOY is used by the subversives to refer to the abduction and murder of former President Aramburu.

3º The LIBERTADORA: refers to the political and military movement which deposed Perón in september 1955. All those who participated in this movement were dubled "GORILAS" a term invented by the peronists and subversives.

4º "COMPAÑERO": means comrade.

5º "HORA DEL PUEBLO": means the HOUR OF THE ARGENTINE PEOPLE, a plan formulated by politicians.

6º "Argentine Revolution": refers to the military governments in power under Ongania, Levingston and Lanusse.

Page determined to be Unclassified
Reviewed DIA FOIA & Declassification Services Offices
IAW EO 13526, Section 3.5
Date: *Oct 19, 2018*

LA CAUSA PERONISTA

AÑO 1 - N° 9 • MARTES 3 DE SETIEMBRE DE 1974 $ 3.-

7 de setiembre Día del MONTONERO

Mario Firmenich y Norma Arrostito cuentan

Page determined to be Unclassified
Reviewed DIA FOIA & Declassification Services Offices
IAW EO 13526, Section 3.5
Date: *Oct 19, 2018*

COMO MURIO ARAMBURU

Vive

"La oligarquía del 17 de Octubre, la que derrotamos ese día, para mí está muerta. Por eso le tengo más miedo a la oligarquía que pueda estar dentro de nosotros que a esa que vencimos el 17 de Octubre. Porque a aquella la combatimos, la arrollamos y la vencimos, en tanto que ésta puede nacer cada día entre nosotros. Por eso los peronistas debemos tratar de ser soldados para matar y aplastar a esa oligarquía donde quiera que nazca."

(EVITA)

"The oligarchy of the 17th october, which we defeated that day, is dead for me. That is why I fear the oligarchy which may be within us more than that of the 17th, october.

Because we fought, over-whelmed and defeated that, whereas this can surge up each day.

This is why the peronists must try to be soldiers to kill and crush that oligarchy wherever it may arise.

(EVITA)

Page determined to be Unclassified
Reviewed DIA FOIA & Declassification Services Offices
IAW EO 13526, Section 3.5
Date: *Oct 19, 2018*

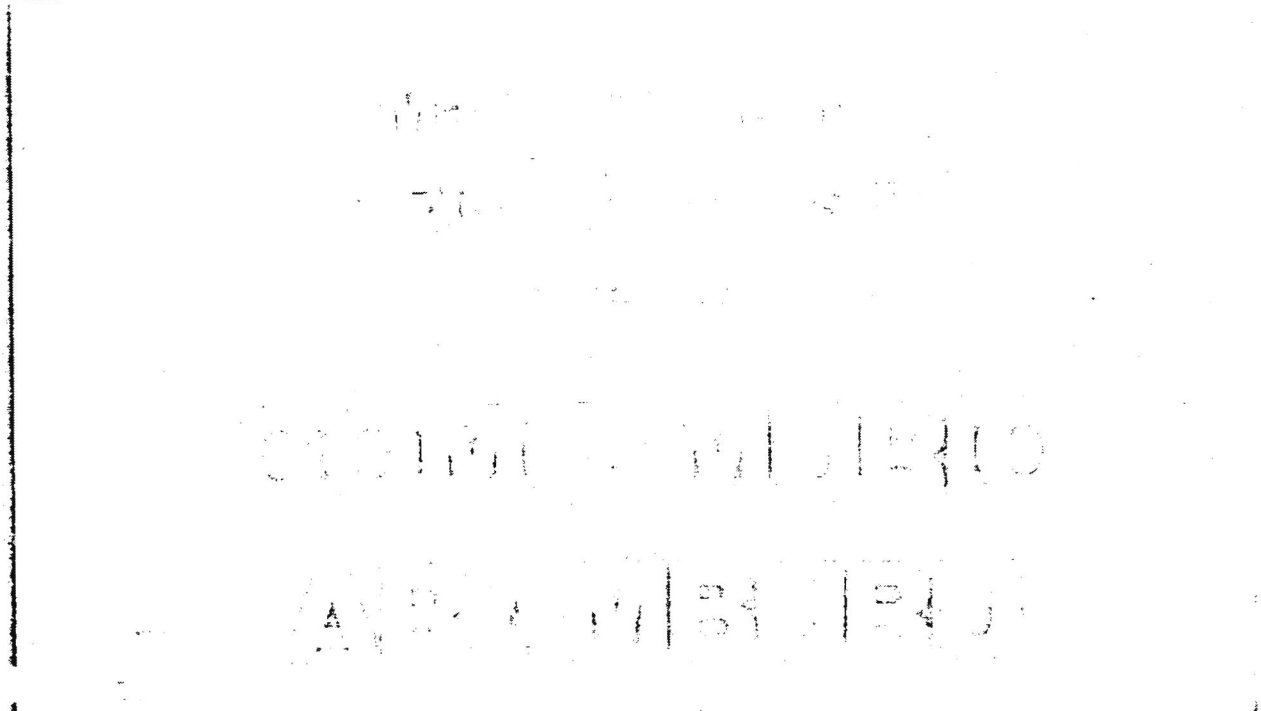

ERA LA UNA Y MEDIA de la tarde del 29 de mayo de 1970. Las radios de todo el país interrumpían su programación para dar cuenta de una noticia que poco después conmovería al país. **"Habría sido secuestrado el Teniente General Pedro Eugenio Aramburu".**

Era la una y media de la tarde. Esquivando puestos policiales y evitando caminos transitados, una pick up Gladiator avanzaba desde hacía cuatro horas rumbo a Timote.

En la caja, escondido tras una carga de fardos de pasto, viajaba el fusilador de Valle escoltado por dos jóvenes peronistas. Lo habían ido a buscar a su propia casa. Lo habían sacado a pleno día, en pleno centro de la Capital y lo habían detenido en nombre del pueblo.

Uno de los jóvenes peronistas tenía a mano un cuchillo de combate. Ante cualquier eventualidad, ante la posibilidad de una trampa policial, ante la certeza de no poder escapar de un cerco o una pinza, iba a eliminar al jefe de la Libertadora. Aunque después cayeran todos. Así se había decidido desde el principio. **El fusilador tenía que pagar sus culpas a la justicia del pueblo.**

Era el 29 de mayo de 1970. El día en que el Onganiato festejaba por última vez el Día del Ejército. El día en que el pueblo festejaba el primer aniversario del Cordobazo. **Habían nacido los Montoneros.**

El Aramburazo, como lo bautizó el pueblo, que jamás tuvo dudas respecto de los autores del operativo, fue el lanzamiento público de una organización político militar que habría de transformarse, en poco tiempo, en ejemplo y bandera del peronismo, en la máxima expresión de la lucha del pueblo contra el imperialismo y todos sus aliados y sirvientes nativos.

En este primer operativo firmado, llevado a cabo por un grupo de combatientes muy jóvenes, en absoluta precariedad de medios y contra un enemigo que, entonces, parecía todopoderoso, Montoneros definió su proyecto y mostró un camino. El Aramburazo logró, en ese sentido, la mayoría de sus objetivos.

El primer objetivo del Operativo Pindapoy, como lo bautizaron en un principio Los Montoneros era el lanzamiento público de la Organización. Se cumplió con éxito. En cuestión de horas, días cuanto más, todos los argentinos supieron que las luchas peronistas, las de la Resistencia, las del Plan de Lucha, la de los Uturuncos y toda las expresiones combativas del peronismo, se habían sintetizado en un grupo de jóvenes dispuestos a triunfar o morir por su pueblo. Esto lo supieron los gorilas de quince años atrás y los gorilas de entonces. Y lo supo también la clase trabajadora, la que siempre había creado nuevas formas de lucha contra cada nueva estrategia imperialista, la que había dado su ejemplo a estos Montoneros que ahora avanzaban un paso más en la guerra: tomaban las armas hasta sus últimas consecuencias.

El segundo objetivo era ejercer la justicia revolucionaria contra el más inteligente de los cabecillas de la Libertadora. Porque si Rojas fue la figura más acabada del gorilismo, Pedro Eugenio Aramburu fue, en cambio, su cerebro y artífice. En Aramburu, el pueblo había sintetizado al antipueblo. El vasco era responsable directo de los bombardeos a la Plaza de Mayo, de las persecusiones y las torturas. Aramburu era culpable directo, además, del fusilamiento de 27 patriotas durante la represión brutal de junio del 56. Sobre él ejerció Montoneros la justicia de ese pueblo. **Por primera vez el pueblo podía sentar a un cipayo en el banquillo y juzgarlo y condenarlo.** Eso hizo Montoneros en Timote: mostró al pueblo que, mas allá de las trampas, las argucias legales y los códigos para reprimir a los trabajadores, había un camino hacia la verdadera Justicia la que nace de la voluntad de un pueblo.

Aramburu fue, además, culpable de un delito que a los peronistas los había herido e indignado como pocas veces se indignó este pueblo. **Aramburu había sido el artífice del robo y desaparición del cadáver de la compañera Evita.** El pueblo lo sabía. Por esa intuición que lo caracteriza, el pueblo sabía, sin tener que preguntarle a nadie, que Aramburu era culpable de ese robo y de la mutilación del cuerpo de la Abanderada de los Trabajadores. Su recuperación, uno de los objetivos fundamentales del Aramburazo, no se pudo lograr. La negativa del fusilador a confesar, amparándose en un pacto "de honor" con otros gorilas, impidió que Montoneros supiera exactamente el paradero del cuerpo.

El último objetivo del Aramburazo se inscribía en la situación política que vivía el país en aquel momento. **Aramburu conspiraba contra Onganía. Pero el proyecto de Aramburu para reemplazar el régimen corporativista de Onganía era políticamente más peligroso.** Aramburu se proponía lo que luego se llamó Gran Acuerdo Nacional, la integración del peronismo al sistema liberal a través de "peronistas" de la calaña de Paladino, Coria y todos los burócratas y participacionistas. Aramburu, que fragoteaba con varios generales en actividad, había superado hacía mucho la torpeza gorila del 55 en materia política. En 1970 era un agente hábil del imperialismo, un hombre que intenta vaciar al peronismo de contenido popular, en una maniobra eleccionaria de trampa. Usar el "peronismo de corbata" y a los traidores que aparecían como sus dirigentes para anquilar al Movimiento, para aislar definitivamente al General de los peronistas. No le hubiera resultado muy difícil "engrupir a la gilada", ofreciendo el olvido de viejos rencores, el mea culpa por los muertos, la negociación de los restos de Evita. En fin, todo lo que intentó Lanusse tres años después y que desbarató el pueblo. Pero en un momento en que las fuerzas del peronismo estaban lejos de ser óptimas. **Y este objetivo también lo logró Montoneros. La dictadura tuvo que esperar dos años para intentar la trampa.** Para entonces aquel reducido grupo era una organización poderosa. Y sus cantos de guerra ya no eran las lágrimas de algún viejo peronista emocionado por el acto de justicia histórica de "los muchachos de la gauchito". Ahora era la voz de las multitudes que enfrentaban al régimen en todos los frentes de batalla con las banderas de esos jóvenes que, un 29 de mayo, se largaron al todo o nada para enseñarle al imperialismo como contraataca y cómo golpea el pueblo a medida que se va organizando en la lucha.

Page determined to be Unclassified
Reviewed DIA FOIA & Declassification Services Offices
IAW EO 13526, Section 3.5
Date: Oct 19, 2018

Page determined to be Unclassified
Reviewed DIA FOIA & Declassification Services Offices
IAW EO 13526, Section 3.5
Date: Oct 19, 2018

ARAMBURU

MARIO: El ajusticiamiento de Aramburu era un viejo sueño nuestro. Concebimos la operación a comienzos de 1969. Había de por medio un principio de justicia popular —la reparación por los asesinatos de junio del 56—, pero además queríamos recuperar el cadáver de Evita, que Aramburu había hecho desaparecer.

Pero hubo que dejar transcurrir el tiempo, porque aún no teníamos formado el grupo operativo. Entretanto trabajábamos en silencio: la ejecución de Aramburu debía significar precisamente la aparición pública de la organización.

A fines del 69 pensamos que ya era posible encarar el operativo. A los móviles iniciales, se había sumado en el transcurso de ese año la conspiración golpista que encabezaba Aramburu para dar una solución de recambio al régimen militar, debilitado tras el cordobazo.

Por la importancia política del hecho, por el significado que atribuíamos a nuestra propia aparición, fuimos a la operación con el criterio de todo o nada. El grupo inicial de Montoneros se juega a cara o ceca en ese hecho.

ARROSTITO: Toda la "organización" éramos doce personas, entre los de Buenos Aires y los de Córdoba. En el operativo jugamos diez.

Lo empezamos a fichar a comienzos del 70, sin mayor información. Para sacar direcciones, nombres, fotos, fuimos a las colecciones de los diarios, principalmente de La Prensa. En una revista, Fernando encontró fotos interiores del departamento de la calle Montevideo. Eso nos dio una idea de cómo podían ser las cosas adentro. **MARIO:** Pero dedicamos el máximo esfuerzo al fichaje externo. El edificio donde él vivía está frente al colegio Champagnat, y averiguamos que en el primer piso había una sala de lectura o una biblioteca. Entonces nos colamos, íbamos a leer ahí. El que inauguró el método fue Fernando, que era bastante desfachatado. Más que leer, mirábamos por la ventana. Nos quedábamos por períodos cortos, media hora, una hora. Nunca nadie nos preguntó nada.

ARROSTITO: Allí lo vimos por primera vez, de cerca. Solía salir alrededor de las once de la mañana, a veces antes, a veces después, a veces no salía. Lo vimos tres veces desde el Champagnat.

Después fichamos desde la esquina de Santa Fe, en forma rotativa. Llegamos a hacer relevos cada cinco minutos. Teníamos que hacer así porque en esa esquina había un cabo de consigna, uno rubio, gordito, y no queríamos llamar la atención.

MARIO: A medida que chequeábamos, fuimos variando el modelo operativo. La primera idea había sido levantarlo por la calle cuando salía a caminar. Pensábamos usar uno de esos autos con cortina en la luneta, y tapar las ventanillas con un traje a cada lado. Le dimos muchas vueltas a la idea hasta que la descartamos, y resolvimos entrar y sacarlo directamente del octavo piso.

Para eso hacía falta una buena "llave". La mejor excusa era presentarse como oficiales del Ejército. El Gordo Maza y otro compañero habían sido liceístas, conocían el comportamiento de los militares. Al Gordo Maza incluso le gustaba, era bastante milico, y le empezó a enseñar a Fernando los movimientos y las órdenes. Ensayaban juntos.

ARROSTITO: Compraron parte de la ropa en la casa Isola, una sastrería militar en la Avenida de Mayo, al lado de Casa Muñoz. Fernando Abal tenía 23 años, Ramus y Firmenich 22, Capuano Martínez, 21. Cortándose el pelo, pasaban por colimbas. Así que allí compraron las insignias, las gorras, los pantalones, las medias, las corbatas. Para comprar algunas cosas, hasta se hicieron pasar por boyscouts. Un oficial retirado peronista donó su uniforme: simpatizaba con nosotros, aunque no sabía para qué lo íbamos a usar. El problema es que a Fernando le quedaba enorme. Tuve que hacer de costurera, amoldárselo al cuerpo. La gorra la tiramos —era un gorrón, le bailaba en la cabeza— pero usamos la chaquetilla y las insignias.

¿COMO ENTRAR?

MARIO: Una cosa que nos llamó la atención es que Aramburu no tenía custodia, por lo menos afuera. Después se dijo que el ministro Imaz se la había retirado pocos días antes del secuestro, pero no es cierto. En los cinco meses que estuvimos chequeando, no vimos custodia externa ni ronda de patrulleros. Solamente el portero tenía pinta de cana, un morocho corpulento.

A alguien se le ocurrió: Si no tenía custodia, ¿por qué no íbamos a ofrecérsela? Era absurdo, pero esa fue la excusa que usamos.

El terreno. Justo en esos días que la operación iba tomando forma, a alguien se le ocurre arreglar la calle Montevideo, una de esas reparaciones de luz o de gas que siempre están haciendo; vaya a saber. Lo cierto es que rompieron media calle, justo del lado de su casa. Y nosotros teníamos que poner la contención ahí.

Era un problema. Pensamos cortar la calle con uno de esos letreros que dicen "En reparación", "Hombres trabajando", pero lo descartamos.

Después nos fijamos que el garage del Champagnat daba justo frente a la puerta del edificio, y que en dirección a Charcas había otro garage, y que ahí el pavimento no estaba roto. Entonces la contención iba a estar ahí: un coche sobre la vereda del Champagnat, el otro en el garage.

LA HORA SEÑALADA

La planificación final la hicimos en la casa de Munro donde vivíamos Capuano Martínez y yo. Allí pintamos con aerosol la pick-up Chevrolet que iba a servir de contención. La pintamos con guantes,

9 de febrero de 1971

LOS MONTONEROS A PERON

PERON VUELVE

Argentina, 9 de febrero de 1971

Al Gral. J. D. Perón:

Como hemos hecho en oportunidades anteriores, aprovechamos la comunicación que con usted tienen los compañeros del Movimiento, para hacerle llegar nuestras inquietudes con respecto al proceso revolucionario del pueblo argentino.

Es nuestra intención y deseo poder comunicarnos personalmente con usted y lo haremos tan pronto como nos sea posible. Hasta tanto nos vemos obligados a recurrir a la colaboración de los compañeros, a quienes estamos profundamente agradecidos.

Deseamos hacerle conocer algunas consideraciones nuestras sobre hechos claves que determinan los pasos a dar por el Movimiento, tanto en el futuro inmediato, es decir tácticamente, como en el futuro a largo plazo, es decir dentro de la concepción estratégica.

1) En primer lugar, creemos necesario explicar las serias y coherentes razones que nos movieron a detener, juzgar y ejecutar a PEA.

Es innecesario explayarse sobre los cargos históricos que pesaban sobre él: traición a la Patria y a su Pueblo. Esto sólo bastaba para ejecutar una sentencia que el pueblo ya había dictaminado. Pero además había otras razones que hacían necesaria esta ejecución.

La razón fundamental era el rol de válvula de escape que este señor pretendía jugar como carta de recambio del sistema. Sabemos en que iba a terminar esta jugarreta, porque ya hemos presenciado jugarretas similares desde 1955 para acá. Los gorilas se piensan que se puede engañar a un pueblo con sucesivas expectativas que al final se ven frustradas; pero se equivocan pues no se puede engañar a un pueblo educado en una doctrina que le es propia; no nos engañan a nosotros.

Por eso es que cuando ellos se preparan a fingir un cambio en el sistema porque la dictadura torpe y descarada ya no la aguanta nadie, nosotros, como en el ajedrez, les comemos la pieza clave para arruinarles la maniobra y obligarles a jugar improvisadamente. Los resultados han sido claros, el sistema no puede fingir demasiado cuando es tocado en su fibra íntima. Así, Levingston, que pretende devolver a la función presidencial una imagen popular (absolutamente nula en su predecesor) se desnuda en el bombo oficial por el sepelio de Aramburu.

Al pueblo le queda claro que el sistema es siempre el mismo cualquiera sea la fachada que presente. Porque con salarios congelados o con aumentos controlados el salario real es cada vez menor y el capital internacional cada vez mayor.

Por todo esto es que a diario cosechamos, en el apoyo popular creciente, los frutos de este ajusticiamiento histórico.

Nos preocupan algunas versiones que hemos recogido, según las cuales nosotros con este hecho estropeamos sus planes políticos inmediatos. Demás está decir que no está en nuestros propósitos entorpecer la conducción de conjunto que usted realiza para la mejor marcha del Movimiento en su totalidad. Desgraciadamente, además, nuestros actos apuntan a señalar la única estrategia que considera nosotros ignoramos sus planes tácticos inmediatos, y es por eso que mos correcta, sin temer, en general, vinculación táctica con otros sectores del Movimiento

Creemos que no sólo para nosotros, sino para el Movimiento entero, es necesaria su palabra esclarecedora acerca de esta hipotética contradicción entre sus planes y nuestro accionar.

2) Otro hecho de singular importancia es la ejecución de Alonso. Este hecho fue protagonizado por un comando denominado Montonero Maza. Este comando utiliza el nombre de nuestra organización y el apellido de nuestro primer compañero muerto en combate; no obstante no pertenece a nuestra organización e ignoramos quiénes lo componen.

Lo cierto es que el pueblo nos adjudicó la autoría del hecho jubilosamente. El pueblo peronista vio entonces en nosotros a los ejecutores de aquello de que "si los dirigentes no se ponen a la cabeza, adelante con la cabeza de los dirigentes".

Si bien nosotros creemos que nuestra tarea fundamental no consiste en cortarle la cabeza a los burócratas traidores, porque la dinámica que nosotros mismos imponemos a la guerra los obligará a sumarse o a quedar marginados de la historia, sabemos también que es tarea nuestra en la medida que ellos mismos lo hagan necesario.

Es por eso que ante el hecho consumado, y vista la satisfacción popular respecto de él, consideramos necesario convalidarlo con el silencio, aceptando de ese modo la autoría que el pueblo nos atribuía.

Como bien dice usted General, medimos el acierto o el desacierto de una conducción por los resultados que produce. Y aquí los resultados son claros, fábrica que llegamos para tomar contacto con los compañeros, fábrica en la que se nos pide más cabezas de traidores. No pensamos cortar cabezas porque sí, pero hay el que piensa transfuguear lo piensa dos veces, y el pueblo confía más en nosotros que en ellos.

Hemos observado General, que usted no ha hecho condenas públicas respecto a la ejecución de Alonso, lo cual significa de algún modo convalidar la acción, pero también sobre este hecho han circulado versiones que indicarían que nuevamente un hecho nuestro o convalidado por nosotros se opone a sus planes tácticos inmediatos.

Conociendo las razones que nos han hecho proceder de esta manera, desearíamos que usted nos diera su opinión al respecto.

3) Otro punto sobre el que queremos hacerle llegar nuestras consideraciones es sobre el papel y las posibilidades del ejército.

A diario podemos observar en el mundo entero hechos que nos certifican que esta es la hora de los pueblos. Así vemos en nuestra latinoamérica gobiernos populares surgidos de revoluciones militares protagonizadas por los ejércitos regulares de estas naciones hermanas. Sin lugar a dudas, el caso que más interesa conciliado es el peruano. Y así se ha creado, aparentemente, como opción de la hora del pueblo argentino, una revolución a la peruana, es decir, un golpe militar nacional-populista que con manos férreas llevará adelante la revolución que la hora actual reclama. Ahora bien, nosotros pensamos que esto no es posible en la Argentina por la sencilla razón de que ya se ha dado, y es precisamente la revolución justicialista con sus diez años de gobierno nacional y popular. Y la historia no se repite.

Esto que hoy se da en Perú, lo ha hecho usted en nuestro país hace 25 años. Y es justamente por esa diferencia de 25 años que el nuestro es el pueblo de mayor política de Sudamérica.

Pero creemos que no sólo por eso es imposible, porque sabemos que el ejército de hoy no es el mismo de hace 25 años. Hoy el ejército argentino, sus oficiales, están vendidos y subordinados a los dólares yanquis, y no son más que el sostén armado de la oligarquía aliada al imperialismo.

No obstante, algunos compañeros del movimiento confían esperanzados en que "algún sector" del ejército tome el poder y, haciéndose acompañar por el pueblo, salve al país.

Nosotros pensamos que dicho "sector" no existe. Que lo único que puede ofrecer este ejército es su sector desarrollista, y los argentinos ya hemos sufrido en carne propia los efectos de esta política, que en última instancia consiste en cambiar algo para que no cambie nada. Lo que sí existen son expresiones individuales, sobre todo a nivel de oficialidad joven, y el compañero Licastro es un exponente de ello. Pero estas expresiones tienen dos limitaciones: en primer lugar, y fundamentalmente, son individuales; en segundo lugar por su escasa jerarquía carecen de peso suficiente.

Además, si bien se puede circunstancialmente confundir al pueblo, sabemos que no se lo puede engañar. Y nuestro pueblo que conoce su doctrina y lucha por una patria libre, justa y soberana, sabe que no puede pedirle peras al olmo. Por eso es que no puede llamarse a engaño con este ejército al que ha visto sumarse a la contrarrevolución del 55, al que ha visto fusilar a los generales del pueblo, el que lo ha reprimido tanto en sus movilizaciones como en el Cordobazo, el que le anuló legítimos triunfos electorales, y el que lo frustró definitivamente con la llamada "Revolución Argentina".

4) Otra aparente opción para la hora del pueblo argentino es la salida electoral. Esta perspectiva se ve alimentada por el triunfo de Salvador Allende en Chile.

La salida electoral hay que analizarla desde dos puntos de vista: por un lado el del régimen; por el otro, el del pueblo.

El sistema ha cometido la torpeza de desenmascararse comprometiendo a su ejército en esta farsa llamada "revolución argentina", y que a esta altura del partido ha demostrado rotundamente su fracaso. En más de 4 años de gobierno lo único que ha conseguido es empobrecer al trabajador y descapitalizar al país, dando carta libre al capital internacional que, en general, no trabaja por amor al arte. Pero fue como escupir al cielo, porque arruinaron a todo el mundo y políticamente no crearon nada nuevo, y entonces lo que consiguieron fue enfurecer al pueblo, hartarlo.

Así es que el sistema busca entonces abrir una válvula de escape, engañar al pueblo entregando a algunos tránsfugas al estilo de Luco. Como no es suficiente porque además si peronismo ha engendrado organizaciones armadas y temen que éste se transforme en el movimiento armado peronista, buscan desesperadamente la salida electoral que sirva a la vez de válvula de escape y para sacarse de encima esta pelota de fuego que les quema entre las manos y con la que ya no saben qué hacer.

Ahora bien, los más lúcidos se dan cuenta que de todos modos la única manera de frenar al pueblo es producir un mínimo desarrollo. Esto exige hacer retroceder al capital internacional a ajustarse el cinturón para poder ahorrar divisas, lo cual es imposible sin la fuerza que da el consenso político popular. De ahí la maniobra para tratar de crear el partido de la revolución argentina incorporando al peronismo en ella. Logrado este, entonces sí, elecciones. Claro que de todos modos sabemos que este ya no es posible. SINTETIZANDO: la salida electoral es para el régimen la única salida que les permite durar algún tiempo más sin que el pueblo estalle definitivamente.

Veamos que le ofrece al pueblo la perspectiva electoral. Ya sabemos por la cuantiosa experiencia acumulada que no nos ofrece nada: es decir, mientras el enemigo siga manteniendo en sus manos los resortes fundamentales de la economía y el poder de las armas, a nosotros no nos significará ninguna garantía ganar una elección; porque no hay duda de que la ganamos, pero tampoco hay duda de que no van a tolerar un gobierno justicialista, porque justicialismo es Socialismo Nacional, y este al capital no le agrada pues va en contra de sus intereses.

Precisamente por esto es que no podemos considerar en nuestra estrategia la toma del poder por el camino de las urnas; porque inexorablemente la conseguiremos, pero irremediablemente lo perderemos, y entonces estamos siempre en la misma; o sea que considerar las elecciones como camino estratégico para la toma del poder es inoperante y por lo tanto incorrecto.

Sin embargo, nuestra experiencia también nos indica que este continuo juego de elecciones fraudulentas seguidas de golpes gorilas sólo tiene un perjudicado: el sistema, porque lo desgasta. De este modo, acosarlo para que dé elecciones en las que inexorablemente tendrá que proscribir, anularlas o dar un cuartelazo, es en definitiva acorralarlo continuamente hasta dejarle sin margen de maniobra. Esto es tácticamente correcto. Y lo es también estratégicamente en el sentido de que, a la larga, termina por destruir la esfera política del poder del sistema. Lo incorrecto es creer que esta maniobra es un fin en sí misma, o sea, que las elecciones sean el camino apto para el retorno del justicialismo al poder.

Dentro de estas consideraciones vemos nosotros como tácticamente acertado el último pacto firmado por el Justicialismo, llamado, precisamente, La Hora del Pueblo, porque no sólo le quita al enemigo el caudal de votos peronistas, sino también los votos radicales.

Ahora bien, para llevar adelante este paso táctico, el compañero Paladino plantea como opciones estratégicamente equivalentes el camino electoral y el camino revolucionario por la vía armada. Esto, como hemos visto, es en sí incorrecto.

Lo que en realidad parece suceder, es que se utiliza la opción revolucionaria armada, es decir, nosotros, como factor de presión para reforzar el golpe táctico, o sea las elecciones.

Esto puede que sea tácticamente útil, aunque abrigamos algunas dudas. Sobre lo que no abrigamos dudas es sobre la necesidad de mantenernos como opción estratégica, y por lo tanto la absoluta imposibilidad de subordinar nuestro accionar a una opción táctica. En síntesis, no interferiremos al ala política del movimiento en tanto la Hora del Pueblo es una maniobra útil, y por lo tanto tácticamente acertada, pero nos mantendremos en la actividad señalando la vía armada como único método estratégicamente correcto para la toma el poder, y creemos que sería conveniente, en consecuencia, que los distintos frentes del movimiento no interfirieran la presentación de la vía armada como una opción estratégica.

5) Bien, hemos visto la eficacia de nuestro método de lucha para golpear al régimen con la ejecución de Aramburu, el descreimiento popular sobre el sindicalismo como herramienta capaz de conducir un proceso revolucionario, la imposibilidad de que el ejército pueda generar un proceso de liberación nacional, y la insuficiencia del camino electoral para tomar el poder. En fin, hemos querido expresarle en estas consideraciones, dichas aquí un poco a vuelo de pájaro, lo que en realidad constituye nuestra teoría, es decir, un análisis tempo-espacial de la realidad argentina hecho a la luz de la doctrina justicialista.

Tenemos clara una doctrina y clara una teoría de la cual extraemos como conclusión una estrategia también clara: el único camino posible para que el pueblo tome el poder o instaure el socialismo nacional, es la guerra revolucionaria total, nacional y prolongada, que tiene como eje fundamental y motor al peronismo.

El método a seguir es la guerra de guerrillas urbana y rural. Esto no es un capricho, es una necesidad: la carencia de potencia recurrimos a la movilidad; en fin, no es nada nuevo pero no por ello deja de ser eficaz.

Lo cierto es que no somos un tiro al aire. No somos ni tantos ni tan pocos, pero no estamos para hacer mucho ruido y ofrecer pocas nueces. La concepción es clara y la decisión total, como lo prueban nuestros compañeros muertos en combate y los muertos de la trinchera de enfrente.

Es para nosotros de fundamental importancia conocer sus opiniones acerca de estas consideraciones. Usted ordenará si su respuesta debe hacerse pública o si es de carácter confidencial y secreto. Tenemos entendido que el compañero portador de la presente se va a entrevistar con usted en más de una oportunidad. Naturalmente, tenemos en él la máxima confianza y pensamos que el mismo puede ser el canal para hacernos llegar su carta.

General sus muchachos peronistas, saben que esta es la hora del pueblo argentino. Sabemos que sobre nosotros, su juventud peronista, recae el peso de la responsabilidad y que no tenemos derecho a recostarnos en nadie. No lo defraudaremos.

PERON O MUERTE **VIVA LA PATRIA**

Page determined to be Unclassified
Reviewed DIA FOIA & Declassification Services Offices
IAW EO 13526, Section 3.5
Date: Oct 19, 2018

hacíamos todo con guantes, para no dejar impresiones digitales. No sabíamos mucho sobre el asunto pero por las dudas no dejábamos huellas ni en los vasos, y en las prácticas llegamos a limpiar munición por munición con un trapo.

ARROSTITO: La casa operativa era la que alquilábamos Fernando y yo, en Bucarelli y Ballivian, Villa Urquiza. Allí teníamos un laboratorio fotográfico.

La noche del 28 de mayo, Fernando lo llamó a Aramburu por teléfono, con un pretexto cualquiera. Aramburu lo trató bastante mal, le dijo que se dejara de molestar o algo así. Pero ya sabíamos que estaba en su casa.

Dentro de Parque Chas dejamos estacionados esa noche los dos autos operativos: la pick-up Chevrolet y un Peugeot 404 blanco; y tres coches más que se iban a necesitar: una Renoleta 4L blanca, mía, un taxi Ford Falcon que estaba a nombre de Firmenich, y una pick-up Gladiator 380, a nombre de la madre de Ramus.

La mañana del 29 salimos de casa. Dos compañeros se encargaron de llevar los coches de recambio a los puntos convenidos. La Renoleta quedó en Pampa y Figueroa Alcorta, con un compañero adentro. El taxi y la Gladiator cerca de Aeroparque, en una cortada, el taxi cerrado con llave y un compañero dentro de la Gladiator.

En el Peugeot 404 subieron Capuano Martínez, que iba de chofer, con otro compañero, los dos de civil pero con el pelo bien cortito. Y detrás, Maza con uniforme de capitán y Fernando Abal, como teniente primero.

MARIO: Ramus manejaba la pick-up Chevrolet y la "flaca" (Norma) lo acompañaba en el asiento de adelante. Detrás íbamos un compañero disfrazado de cura, y yo con uniforme de cabo de la policía.

ARROSTITO: Yo llevaba una peluca rubia con claritos y andaba bien vestida y un poco pintarrajeada.

El Peugeot iba adelante por Santa Fe. Dobló en Montevideo, entró en el garage. Capuano se quedó al volante y los otros tres bajaron. Le pidieron permiso al encargado para estacionar un ratito. Cuando vio los uniformes, dijo que sí en seguida. Salieron caminando a la calle y entraron en Montevideo 1053.

Nosotros veníamos detrás con la pick-up. En la esquina de Santa Fe bajé yo y fui caminando hasta la puerta misma del departamento. Me paré allí. Tenía una pistola.

MARIO: Nosotros seguimos hasta la puerta del Champagnat y estacionamos sobre la vereda. "El cura" y yo nos bajamos. Dejé la puerta abierta con la metralleta sobre el asiento, al alcance de la mano. Había otra en la caja al alcance del otro compañero. También llevábamos granadas.

Ese día no vi al cana de la esquina. Mi preocupación era qué hacer si se me aparecía, ya que era mi "superior", tenía un grado más que yo. Pasaron dos cosas divertidas. Se arrimó un Fiat 600 y el chofer me pidió permiso para estacionar. Le dije que no. Quiso discutir: "¿Y por qué la pick-up sí?" Le dije: "¡Circule!" Se fueron puteando.

En eso pasó un celular. Le hice la venia al chofer, y el tipo me contestó con la venia.

Y de golpe, lo increíble. Habíamos ido allí más bien dispuestos a dejar el pellejo, pero no: era Aramburu el que salía por la puerta de Montevideo, y el gordo Maza lo llevaba con un brazo por encima del hombro, como palmeándolo, y Fernando lo tomaba del otro brazo. Caminaban apaciblemente.

ADENTRO

(FERNANDO, EMILIO)

Sus voces no están, se perdieron en La Calera y en William Morris. Pero su testimonio ha traspasado el tiempo, en la evocación de sus compañeros.

Un compañero quedó en el séptimo piso, con la puerta del ascensor abierta; en función de apoyo.

Fernando y el Gordo subieron un piso más. Tocaron el timbre; rígidos en su apostura militar, Fernando un poco más rígido por la "metra" que llevaba bajo el pilotín verde oliva.

Los atendió la mujer del general. No le infundieron dudas: eran oficiales del Ejército, los invitó a pasar, les ofreció café mientras esperaban que Aramburu terminara de bañarse.

Al fin apareció, sonriente, impecablemente vestido. Tomó café con ellos mientras escuchaba complacido el ofrecimiento de custodia que le hacían esos jóvenes militares. A Maza le descubrió en seguida el acento: "Usted es cordobés".

"Sí, mi general". Las cortesías siguieron un par de minutos mientras el café se enfriaba, y el tiempo también, y los dos muchachos agrandados se paraban y desenterraban, y la voz cortante de Fernando dijo:

—Mi general, usted viene con nosotros.

Así. Sin mayores explicaciones. A las nueve de la mañana.

¿Si se resistía? Lo matábamos ahí. Ese era el plan, aunque no quedara ninguno de nosotros vivo.

AFUERA

MARIO: Pero no, ahí estaba, caminando apaciblemente entre el Gordo Maza que le pasaba el brazo por el hombro, y Fernando que lo empujaba levemente con la metra bajo el pilotín.

Seguramente no entendía nada. Debió creer que alguien se adelantaba al golpe que había planeado, porque todavía no dudaba de que sus captores eran militares.

Su mujer había salido. De eso

20 de febrero de 1971

PERON A LOS MONTONEROS

Madrid, 20 de febrero de 1971

A los compañeros "Montoneros"

BUENOS AIRES

Mis queridos compañeros:

Por mano y amabilidad del compañero Don... he recibido vuestras cosas y él les podrá comentar de viva voz mis pensamientos al recuerdo y saludo que retribuyo con mi mayor afecto.

He conversado largamente con este compañero sobre todos nuestros cosas y él los podrá comentar de viva voz mis pensamientos al respecto. Sin embargo trataré de contestar en ésta algunas inquietudes puntualizadas en la mencionada carta, lo que haré en el mismo orden de comunicación de ustedes.

Comienzo por manifestar mi total acuerdo con la mayoría de los conceptos que esa comunicación contiene como cuestión de fondo.

1º) Estoy completamente de acuerdo y encomio todo lo actuado. Nada puede ser más falso que la afirmación que con ello ustedes estropearon mis planes tácticos porque nada puede haber en la conducción peronista que pudiera ser interferido por una acción deseada por todos los peronistas. Me hago un deber en manifestarles que si eso ha sido dicho, no puede haber sido sino con mala intención. El compañero les hará conocer mi apreciación de situación y resolución para el año 1971 y por ella podrán quedar perfectamente en claro sobre la acción futura.

2º) Otro tanto sobre el asunto que este apartado menciona en su carta: es totalmente falso que haya perturbado plan táctico alguno.

3º) Como podrán observar en la apreciación de la situación, todo el asunto referente al ejército o más bien dicho a los jefes y oficiales porque yo tampoco creo que la institución pueda hacer nada en nuestro provecho, desde que está en manos de una camarilla que la domina. Sin embargo no por eso debemos descartar en forma absoluta una intervención de sectores que puedan sernos afectos que, inteligentemente utilizados, puedan llegar a ser decisivos. Aún en el caso de que descartemos esto, quedaría la posibilidad y el intento de descomponer su cohesión contando con algunos grupos de oficiales o jefes proclives a actuar en este sentido.

La institución, actuando como dictadura militar, es fuerte pero extraordinariamente frágil desde que actúa fuera de su función específica. Perdido el prestigio nacional que lo da sustento, y debilitada su disciplina que es lo que mantiene la institución, su debilidad es muy grande: basta recordar lo que sucedió el 17 de octubre de 1945. Se trataba también de un gobierno militar y su situación no era peor que la que soporta la actual dictadura, pero había cundido un cierto grado de descomposición en el ejército. Cuando el Pueblo salió a la calle dispuesto a quemar Buenos Aires, todo el poder de ese gobierno se vino abajo y bastó sólo la amenaza para que cayera como un castillo de naipes. Es que, como antes digo, la dictadura puede ser muy fuerte pero su peligro real está en su fragilidad congénita.

Coincido con ustedes en que no debemos contar todo lo que pueda hacer el ejército, ni aún en los grupos que nos puedan ser afectos, pero tampoco creo prudente que debamos abandonar las oportunidades propicias que se nos puedan presentar para la captación o el intento de descomposición de los elementos de las instituciones armadas que se pongan a nuestro alcance. Disponga de informaciones, que me hacen pensar en ambas posibilidades si se trabaja eficientemente y, puedo informarles, que este trabajo se ha comenzado a realizar no sólo en la oficialidad sino también en la jerarquía de los jefes. Todo dependerá también de cómo se desarrollen las cosas en el país, especialmente en la lucha que el Pueblo desarrolla contra la dictadura que deberá irse intensificando hasta llegar a la integralidad de los medios. Mi experiencia de viejo militar me permite decirles a ustedes sin temor a equivocarme que en el ejército actual, la mayoría de los suboficiales son nuestros. En la oficialidad, hay un 20 por ciento favorable y un 20 por ciento desfavorables, el resto es indiferente (60 por ciento).

El 60 por ciento restante es indiferente, que se escuda como legalista, pero su legalidad consiste en servir al que gana. Si nosotros no estamos en las de ganar los tendremos en contra pero, tan pronto tengamos una posibilidad, podremos contar con ellos que, aunque son como la bosta de la paloma, sirven de relleno y hasta a veces puede servir para más.

Es dentro de este panorama que nosotros debemos considerar las posibilidades. Por otra parte ¿qué podemos perder por mantener el empeño?

4º) Sobre la opción electoral, yo tampoco creo. Hemos visto ya demasiado para creer en semejante patraña. Por eso comparto total-

Page determined to be Unclassified
Reviewed DIA FOIA & Declassification Services Offices
IAW EO 13526, Section 3.5
Date: Oct 19, 2018

me enteré después, porque no recuerdo haberla visto.

Subieron al Peugeot, y arrancaron hacia Charcas, dieron la vuelta por Rodríguez Peña hacia el Bajo. Y nosotros detrás.

EL VIAJE

Cerca de la Facultad de Derecho detuvieron el Peugeot y trasbordaron a la camioneta nuestra. Capuano, la Flaca y otro compañero subieron adelante. Fernando y Mazz, con Aramburu, atrás. Allí se encontró por primera vez con "el cura" y conmigo. Debió parecerle esotérico: un cura y un policía; y el cura que en su presencia empezaba a cambiarse de ropa.

Se sentó en la rueda de auxilio. No decía nada, tal vez porque no entendía nada. Le tomé la muñeca con fuerza y la sentí floja, entregada. Mazz, "el cura", la Flaca y otro compañero se bajaron en Pampa y Figueroa Alcorta, llevándose los bolsos con los uniformes y parte de los fierros. Fueron a la casa de un compañero a redactar el comunicado número 1. Quedamos Ramus y Capuano adelante, Aramburu, Fernando y yo atrás. Seguimos hasta el punto donde estaban los otros dos coches. Bajamos Capuano subió al taxi, y nosotros nos dirigimos a la otra pick-up, la Gladiator, donde había un compañero.

La Gladiator tenía un toldo y la parte de atrás estaba camuflada con fardos de pasto. Retirando un fardo, quedaba una puertita. Por allí entraron Fernando y el otro compañero con Aramburu. Adelante Ramus, que era el dueño legal de la Gladiator, y yo, siempre vestido de policía.

Durante más de un mes habíamos estudiado la ruta directa a Timote, sin pasar por ningún puesto policial y por ninguna ciudad importante. Delante iba el taxi conducido por Capuano, abriendo punta. Un par de walkie-talkies aseguraba la comunicación entre él y nosotros. Otro par entre la cabina de la Gladiator y la caja.

En toda mi vida operativa no recuerdo una vía de escape más sencilla que esta. Fue un paseo. El único punto que nos preocupaba era la Gral. Paz, pero la pasamos sinproblemas: no estaba tan controlada como ahora. Salimos por Gaona, y a partir de ahí empezamos a tomar caminos de tierra dentro de la ruta que habíamos diseñado. El río Luján lo cruzamos por un viejo puente de madera, entre Luján y Pilar, por donde no pasa nadie. Si la alarma se hubiera dado en seguida, creo que igual nos hubiéramos escapado, porque la ruta era perfecta. Tardamos ocho horas en hacer un camino que puede hacerse en cuatro, pero no entramos en ningún poblado ni nos detuvimos a comer o cargar nafta. Para eso estaba el taxi, legal, que traía las provisiones.

Aramburu no habló en todo el viaje salvo cuando los compañeros tuvieron que buscar el bidón en la oscuridad. "Aquí está", dijo.

A la una de la tarde la radio empezó a hablar del "presunto secuestro". Ya estábamos a mitad de camino.

Serían las cinco y media o las seis cuando llegamos a La Celma, un casco de estancia que pertenecía a la familia de Ramus. El taxi se volvió a Buenos Aires y nosotros entramos. La primera tarea de Ramus fue distraer la atención de su capataz, el vasco Acébal.

Esto no fue fácil porque la casa de Acébal y el casco de estancia estaban casi pegados y Ramus tuvo que arrinconar al vasco a un costado de la entrada, hablándole de cualquier cosa, mientras Fernando y el otro compañero metían a Aramburu en la casa de los Ramus. Ese compañero estaba tan boleado que bajó con la metra en la mano. Pero Acébal no sintió nada, y los únicos que aparecimos frente a él fuimos Ramus y yo, que me había cambiado el uniforme de policía.

EMPIEZA EL JUICIO

Metimos a Aramburu en un dormitorio, y ahí mismo esa noche le iniciamos el juicio. Lo sentamos en una cama y Fernando le dijo:

—General Aramburu, usted está detenido por una organización revolucionaria peronista, que lo va a someter a juicio revolucionario.

Recién ahí pareció comprender. Pero lo único que dijo fue:

—Bueno.

Su actitud era serena. Si estaba nervioso, se dominaba. Fernando lo fotografió así, sentado en la cama sin saco ni corbata, contra la pared desnuda. Pero las fotos no salieron porque se rompió el rollo a la primera vuelta.

Para el juicio se utilizó un grabador. Fue lento, fatigoso, porque no queríamos presionarlo ni intimidarlo, y él se atuvo a esa ventaja, demorando la respuesta a cada pregunta, contestando "No sé", "De eso no me acuerdo", etc.

El primer cargo que le hicimos fue el fusilamiento del general Valle y los otros patriotas que se alzaron con él el 9 de junio de 1956. Al principio pretendió negar. Dijo que cuando sucedió eso, él estaba en Rosario. Le leímos sílaba a sílaba los decretos 10.363 y 10.364, firmados por él, condenando a muerte a los militares sublevados. Le leímos las crónicas de los fusilamientos de civiles en Lanús y José León Suárez.

No tenía respuesta. Finalmente reconoció: "Y bueno, nosotros hicimos una revolución, y cualquier revolución fusila a los contrarrevolucionarios."

Le leímos la conferencia de prensa en que el almirante Rojas acusaba al general Valle y a los suyos de marxistas y de amorales. Exclamó: "¡Pero yo no he dicho eso!" Se le preguntó si, de todos modos, lo compartía. Dijo que no. Se le preguntó si estaba dispuesto a firmar eso. El rostro se le aclaró, quizá porque pensó que la cosa terminaba ahí.

"Si era por esto, me lo hubieran pedido en mi casa", dijo, e inmediatamente firmó una declaración en que negaba haber difamado a Valle y los revolucionarios del 56. Esa declaración se mandó a los diarios, y creo que apareció publicada en Crónica.

mente sus afirmaciones anotadas en la comunicación que comento.

Sin embargo, como en la lucha integral en que debemos empeñarnos, no se puede despreciar la oportunidad de forzar también este factor a fin de hostigar permanentemente desde las organizaciones de superficie que, frente a la opinión pública tienen también su importancia y concurren también a la lucha en actividades nada despreciables, especialmente en la situación que vive la República. Esta lucha también concurre a la "guerra revolucionaria" para que, como digo en la apreciación, cada uno pelee en la forma que es capaz de hacerlo. Si Udes. leen la apreciación, resolución y consideraciones, podrán percatarse que, en el fondo, estamos totalmente de acuerdo, como no podría ser de otra manera.

Por eso nuestro movimiento tiene una estructura orgánica que corresponde de una manera general a esas necesidades: una organización de superficie que, a través del partido peronista masculino y femenino como de la rama sindical realiza la lucha también de superficie, mediante las acciones que es posible realizar. En ello es preciso realizar un plan de provocación, otro de intimidación, otro de boicot y finalmente otro de sabotaje. En estos planes intervienen todos los elementos de las organizaciones de superficie, como los grupos activistas empeñados en la "guerra revolucionaria".

Como les explicará el compañero, mientras las organizaciones de superficie obedecen a una conducción centralizada, con las necesarias autonomías en las Delegaciones Provinciales, las organizaciones que se encargan de la "guerra revolucionaria" tienen absoluta independencia en su conducción y coordinada mas que nada por los objetivos. Es natural que todo puede salir mejor si existe por lo menos una coordinación en beneficio de una unidad de acción que toda lucha necesita.

Sería largo poder explicar en una comunicación todo el aspecto de la conducción, por eso he confiado a los compañeros que me visitan la tarea de informarles a Udes. de viva voz, mis pensamientos al respecto. Creo que si se interpreta cabalmente la necesidad orgánico-funcional de nuestro Movimiento en la lucha en que estamos empeñados, no habrá dificultades para que, en un futuro cercano, se llegue a un entendimiento completo, que será muy provechoso en la continuidad del esfuerzo revolucionario. No se trata de hacer una conducción centralizada en todo el complejo orgánico de la lucha porque eso no es posible, dadas las condiciones de la lucha misma, pero sí que se alcance por un modo u otro la indispensable coordinación de los esfuerzos, porque los esfuerzos divergentes, aún con la mejor intención, no pueden ser sino factores de debilidad en la lucha de conjunto.

5º) Totalmente de acuerdo en cuanto afirman sobre la guerra revolucionaria. Es el concepto cabal de tal actividad beligerante. Organizarse para ello y lanzar las operaciones para "pegar cuando duele y donde duele" es la regla. Donde la fuerza represiva esté: nada, donde no esté esa fuerza: todo. Pegar y desaparecer es la regla porque lo que se busca no es una decisión sino un desgaste progresivo de la fuerza enemiga. En este caso la descomposición de las fuerzas de que pueda disponer la dictadura por todos los medios, a veces por la intimidación que es arma poderosa en nuestro caso, otras por la infiltración y el trabajo de captación, otras por la actuación directa según los casos pero, por sobre todas las cosas, han de comprender que los que realizan la guerra revolucionaria que en esa "guerra" todo es lícito si la finalidad es conveniente.

Como Udes. dicen con gran propiedad, cuando no se dispone de la potencia y en cambio se puede echar mano a la movilidad, la guerra de guerrillas es lo que se impone en la ciudad o en el campo. Pero, en este caso es necesario comprender que se hace una lucha de desgaste como preparación para buscar la decisión tan pronto como el enemigo se haya debilitado lo suficiente. Por eso la Guerra de Guerrillas no es un fin en sí misma sino solamente un medio y hay que pensar también en preparar el dispositivo general que aún no interviniendo en la lucha de guerrillas, debe ser factor de decisión en el momento y en lugar en que tal decisión deba producirse.

Ni es nueva la "Guerra revolucionaria" y menos aún las "Guerras de Guerrillas". Pienso que tal vez la guerra de guerrillas ha sido la primitiva forma de guerra, tan empleada en la afamada "guerra de los escitas" y de Darío Segundo. Por eso sus reglas son demasiado conocidas como sus formas. Sin embargo, es en sus operaciones donde la iniciativa y la vivacidad juegan el papel más preponderante. Por eso también en esa forma de operar, no se podrá mantener una conducción centralizada, aunque siempre ha de realizarse, para que sean efectivas con una finalidad objetiva. De ello se infiere que, los Montoneros, en su importantísima función guerrera, han de tener comandos muy responsables, y en lo posible operar lo más coordinadamente posible con las finalidades de conjunto y las otras fuerzas que en el mismo o distinto campo realizan otra forma de acción, también revolucionaria.

Finalmente compañeros, les ruego que hagan llegar a los compañeros mis más afectuosos saludos y acepten mis mejores deseos. También les ruego me hagan presente y trasmitan mis saludos a todos los compañeros que están presos o perseguidos por la dictadura y les lleven la persuasión que tal situación no ha de durar mucho.

Un gran abrazo.

Page determined to be Unclassified
Reviewed DIA FOIA & Declassification Services Offices
IAW EO 13526, Section 3.5
Date: Oct 19, 2018

ARAMBURU

EL PROYECTO DEL GAN

El segundo punto del juicio a Aramburu versó sobre el golpe militar que él preparaba y del que nosotros teníamos pruebas. Lo negó terminantemente. Cuando le dimos datos precisos sobre su enlace con un general en actividad, dijo que era "un simple amigo". Sobre esto, frente al grabador, fue imposible sacarle nada. Pero apenas se apagaba el grabador, compartiendo con nosotros una comida o un descanso, admitía que la situación del régimen no daba para más, y que sólo un gobierno de transición —que él se consideraba capacitado para ejercer— podía salvar la situación. Su proyecto era, en definitiva, el proyecto del GAN, que luego impulsaría Lanusse: la integración pacífica del peronismo a los designios de las clases dominantes.

EVA PERON

Es posible que las fechas se me confundan, porque los que llevamos el juicio adelante fuimos tres: Fernando, el otro compañero y yo. Ramus iba y venía continuamente a Buenos Aires. De todas maneras creo que el tema de Evita surgió el segundo día del juicio, el 31 de mayo. Lo acusábamos, por supuesto, de haber robado el cadáver. Se paralizó. Por medio de morisquetas y gestos bruscos se negaba a hablar, exigiendo por señas que apagáramos el grabador. Al fin, Fernando lo apagó.

"Sobre ese tema no puedo hablar", dijo Aramburu, "por un problema de honor. Lo único que puedo asegurarles es que ella tiene cristiana sepultura."

Insistimos en saber qué había ocurrido con el cadáver. Dijo que no se acordaba. Después intentó negociar: él se comprometía a hacer aparecer el cadáver en el momento oportuno, bajo palabra de honor.

Insistimos. Al fin dijo: "Tendría que hacer memoria."

"Bueno, haga memoria."

Anochecía. Lo llevamos a otra habitación. Pidió papel y lápiz. Estuvo escribiendo antes de acostarse a dormir. A la mañana siguiente, cuando se despertó, pidió para ir al baño. Después encontramos allí unos papelitos rotos, escritos con letra temblorosa.

Volvimos a la habitación del juicio. Lo interrogamos sin grabador. A los tirones contó la historia verdadera: el cadáver de Eva Perón estaba en un cementerio de Roma, con nombre falso, bajo custodia del Vaticano. La documentación vinculada con el robo del cadáver estaba en una caja de seguridad del Banco Central a nombre del coronel Cabanillas. Más que eso no podía decir, porque su honor se lo impedía.

LA SENTENCIA

Era ya la noche del 19. Le anunciamos que el Tribunal iba a deliberar. Desde ese momento no se le habló más.

Lo atamos a la cama. Preguntó por qué. Le dijimos que no se preocupara. A la madrugada Fernando le comunicó la sentencia:

—General, el Tribunal lo ha sentenciado a la pena de muerte. Va a ser ejecutado en media hora.

Ensayó conmovernos. Habló de la sangre que nosotros, muchachos jóvenes, íbamos a derramar.

Cuando pasó la media hora lo desamarramos, lo sentamos en la cama y le atamos las manos a la espalda.

Pidió que le atáramos los cordones de los zapatos. Lo hicimos. Preguntó si se podía afeitar. Le dijimos que no había utensilios. Lo llevamos por el pasillo interno de la casa en dirección al sótano. Pidió un confesor. Le dijimos que no podíamos traer un confesor porque las rutas estaban controladas.

"Si no pueden traer un confesor" —dijo—, "¿cómo van a sacar mi cadáver?"

Avanzó dos o tres pasos más.

"¿Qué va a pasar con mi familia?" preguntó.

Se le dijo que no había nada contra ella, que se le entregarían sus pertenencias.

El sótano era tan viejo como la casa, tenía setenta años. Lo habíamos usado la primera vez en febrero del 69, para enterrar los fusiles expropiados en el Tiro Federal de Córdoba. La escalera se bamboleaba. Tuve que adelantarme para ayudar su descenso.

"Ah, me van a matar en el sótano", dijo.

Bajamos. Le pusimos un pañuelo en la boca y lo colocamos contra la pared. El sótano era muy chico y la ejecución debía ser a pistola.

Fernando tomó sobre sí la tarea de ejecutarlo. Para él, el jefe debía asumir siempre la mayor responsabilidad. A mí me mandó arriba a golpear sobre una morsa con una llave, para disimular el ruido de los disparos.

—General —dijo Fernando—, vamos a proceder.

—Proceda —dijo Aramburu.

Fernando disparó la pistola 9 milímetros, al pecho. Después hubo dos tiros de gracia, con la misma arma, y uno con una 45. Fernando lo tapó con una manta. Nadie se animó a destaparlo mientras cavábamos el pozo en que íbamos a enterrarlo.

Después encontramos en el bolsillo de su saco lo que había estado escribiendo la noche del 31. Empezaba con un relato de su secuestro y terminaba con una exposición de su proyecto político. Describía a sus secuestradores como jóvenes peronistas bien intencionados pero equivocados. Eso confirmaba a su juicio, que si el país no tenía una salida institucional, el peronismo en pleno se volcaría a la lucha armada. La salida de Aramburu era una réplica exacta del GAN de Lanusse. Este manuscrito y el otro en que Aramburu negaba haber difamado a Valle, fueron capturados por la policía en el allanamiento a una quinta en Gonzalez Catán. El gobierno de Lanusse no los dio a publicidad.

COMUNICADO Nº 3

31 de Mayo de 1970

AL PUEBLO DE LA NACION:

En el día de la fecha, domingo 31 de mayo de 1970, la conducción de nuestra organización, constituida en Tribunal Revolucionario, luego de interrogar detenidamente a Pedro Eugenio Aramburu, declara:

I) Por cuanto Pedro Eugenio Aramburu se ha reconocido responsable:

1º) De los decretos 10.362 y 10.363 de fecha 9 de junio de 1956 por los que se "legaliza" la matanza de 27 argentinos sin juicio previo ni causa justificada.

2º) Del decreto 10.364 por el que son condenados a muerte 8 militares, por expresa resolución del Poder Ejecutivo Nacional, burlando la autoridad del Consejo de Guerra reunido en Campo de Mayo y presidido por el general Lorio, que había fallado la inocencia de los acusados.

3º) De haber encabezado la represión del movimiento político mayoritario representativo del pueblo argentino, proscribiendo sus organizaciones, interviniendo sus sindicatos, encarcelando a sus dirigentes y fomentando la represión en los lugares de trabajo.

4º) De la profanación del lugar donde reposaban los restos de la compañera Evita y la posterior desaparición de los mismos, para quitarle al Pueblo hasta el último resto material de quien fuera su abanderada.

II) Por cuanto el Tribunal lo ha encontrado culpable de los siguientes cargos, que no han sido reconocidos por el acusado:

1º) La pública difamación del nombre de los legítimos dirigentes populares en general y especialmente de nuestro líder Juan Domingo Perón y nuestros compañeros Eva Perón y Juan José Valle.

2º) Haber anulado las legítimas conquistas sociales instauradas por la Revolución Justicialista.

3º) Haber iniciado la entrega del patrimonio nacional a los intereses foráneos.

4º) Ser actualmente una carta del régimen que pretende reponerlo en el poder para tratar de burlar una vez más al pueblo con una falsa democracia y legalizar la entrega de nuestra patria.

5º) Haber sido vehículo de la revancha de la oligarquía contra lo que significaba el camolo del orden social hacia un sentido de estricta justicia cristiana.

El Tribunal Revolucionario, Resuelve:

1º) Condenar a Pedro Eugenio Aramburu a ser pasado por las armas en lugar y fecha a determinar.

2º) Hacer conocer oportunamente la documentación que fundamenta la resolución de este Tribunal.

3º) Dar cristiana sepultura a los restos del acusado, que sólo serán restituidos a sus familiares cuando al Pueblo Argentino le sean devueltos los restos de su querida compañera Evita.

¡PERON O MUERTE! ¡VIVA LA PATRIA!

[redacted]

Page determined to be Unclassified
Reviewed DIA FOIA & Declassification Services Offices
IAW EO 13526, Section 3.5
Date: Oct 19, 2018

DESPUES DEL ARAMBURAZO

Mientras la pick-up avanzaba hacia Timote dos proyectos imperialistas caían en pedazos. Uno era el Onganiato, ese que Aramburu y los golpistas querían cambiar por una "domesticación" del peronismo. El otro era el del propio Aramburu que tuvo que esperar dos años para concretarse. Dos años en que la organización del pueblo creció a ritmo vertiginoso. Cuando lo de Aramburu renació en el GAN ya no era lo mismo para el campo del imperialismo. Porque el campo del pueblo tampoco era el mismo. Lanusse no era Aramburu, no había tenido 15 años para "suavizar" su imagen de represor del pueblo... Y el peronismo, y esto es fundamental, tampoco era el mismo. Lanusse no contaba con los Paladino y los Coria que hubiera instrumentado el Vasco. Estaban los otros, sí, pero el peronismo ya había alcanzado a marcarlos a fuego.

Por aquel enfrentamiento entre el proyecto de Onganía, la dictadura que el imperialismo quería cambiar, y el flamante modelo que proponía Aramburu, los liberales creyeron ver la mano de Imaz en el operativo. Hasta hace muy poco el insano Capitán Ghandi seguía acusando al Onganiato de la muerte de su jefe.

Hubo hechos que alentaron las suposiciones de estos sectores. Lo cierto es que Ongania no duró una semana tras el secuestro. Al entierro de Aramburu asistía un nuevo Presidente. El general Levingston.

Faltaron, por ejemplo, las fotografías que había tomado Fernando Abal. Jamás se pudieron hacer públicas las grabaciones del juicio. Ocurrió que, poco después del Aramburazo, Montoneros sufrió importantes derrotas. Los caídos en La Calera, la muerte de Abal y Ramus, el descubrimiento del cadáver. Los reveses se iban sumando hasta dejar a la pequeña organización desguarnecida. Para evitar una nueva derrota, ahora que se hacía más difícil la recuperación de los restos de Evita, Firmenich tomó una decisión tremenda. Tuvo que quemar todas las cintas porque no tenía ni siquiera un lugar para esconderlas.

También desaparecieron el testamento político y la reivindicación del Genral Valle. Pueden haber caído en manos de la familia del muerto o en manos de Lanusse. Cualquiera sea, ninguno quiso hacerlos públicos.

Pero el trasfondo de aquella hipótesis absurda, de la vinculación de Montoneros con Imaz, era la filosofía elemental del liberalismo herido. La que le decía que el pueblo, una masa amorfa e inepta, no podía darse una forma organizativa capaz de generar una respuesta armada a la violencia del régimen.

En el bando de los peronistas, sin embargo, la cosa era clara. A Valle, a Evita y a los cientos de héroes que habían ofrecido su vida por la causa popular, los habían vengado compañeros. Unos compañeros capaces de jugarse "a cara o ceca". Unos compañeros que ofrecían al peronismo una instancia superior de lucha, que no anulaba las conocidas, que las completaba.

Si los Ghioldi, los Molinari, los Levingston, los Frondizi, los radicales y todos aquellos que se sumaron al cortejo del asesino de Valle —cada uno con su objetivo particular—, se hubieran acercado a los trabajadores, si hubieran visto con qué amor, con qué alegría los obreros recogían a la salida de las fábricas los volantes donde los Montos explicaban el por qué y el cómo de la ejecución, no hubieran podido alegar dudas. Si hubieran visto el festejo silencioso de viejos y jóvenes peronistas mientras ellos posaban llorosos ante la televisión en La Recoleta se habrían enterado de dónde venían los Montoneros.

El General Perón lo supo enseguida. Pocos días después de la ejecución la organización le enviaba una misma carta por tres conductos diferentes. Una iba con Julio Guillán, la otra con Jorge Di Pasquale y la tercera con Raimundo Ongaro. La única que llegó a manos del General fue la del compañero Ongaro.

Ocho meses después, cuando Montoneros se había repuesto de aquella sucesión de derrotas tremendas, un emisario llevó una segunda carta que Perón respondió con una larga nota de reconocimiento.

Esos pibes que se habían atrevido a todo en nombre del pueblo, los que habían sido denunciados pared a pared por los afiches policiales, los que habían caído combatiendo, los que quedaban y seguían operando y los que se sumaban, los que iban haciendo crecer la esperanza, ya habían ganado. Eran, hasta el final, los Montoneros.

PERON VUELVE

1° de Junio de 1970

COMUNICADO N° 4

AL PUEBLO DE LA NACION:

La conducción de los MONTONEROS comunica que hoy a las 7,00 horas fue ejecutado Pedro Eugenio Aramburu.

Que Dios Nuestro Señor se apiade de su alma.

¡PERON O MUERTE!

¡VIVA LA PATRIA!

MONTONEROS

PERON VUELVE

COMUNICADO N° 5

AL PUEBLO DE LA NACION:

Ante el desconcierto y las maniobras creadas por los servicios represivos del gobierno, los MONTONEROS aclaramos:

I — 1º) Nuestra Organización es una unión de hombres y mujeres profundamente argentinos y peronistas, dispuestos a pelear con las armas en la mano por la toma del Poder para Perón y para su Pueblo y la construcción de una Argentina Libre, Justa y Soberana.

2º) Nuestra Doctrina es la doctrina Justicialista, de inspiración cristiana y nacional.

3º) Lo único foráneo de nuestro país son los intereses de los capitales extranjeros ligados al régimen y la mentalidad vendepatria de los gobernantes de turno.

II. — 1º) PEDRO EUGENIO ARAMBURU fue ejecutado el lunes 1º de junio, a las 7,00 horas, como lo aclara nuestro único comunicado 4. Denunciamos como maniobras tendientes a crear confusión las distintas versiones sobre su suerte tanto procedentes de nuestro país como del extranjero.

2º) Como definitiva prueba de la veracidad de los comunicados notificamos que los efectos que Aramburu portaba fueron depositados en un lugar que facilite su retorno a sus familiares. Dichos efectos son: 1 medalla-llavero con la inscripción en el reverso: "El Regimiento 5 de Infantería al Gral. Pedro Eugenio Aramburu 6 de mayo de 1955" y en el anverso el número 5 en oro sobre fondo de plata; en el llavero porta cinco llaves. Un reloj, marca Girard-Perregaux Gyromaty, dos bolígrafos Parker de cuerpo verde y capuchón plateado, uno de ellos con la inscripción: "JD-John Deere".

3º) El cuerpo de Pedro Eugenio Aramburu sólo será devuelto luego de que sean restituidos al Pueblo los restos de nuestra querida compañera Eva Perón.

4º) Ninguno de los detenidos hasta el momento tienen relación alguna con los MONTONEROS, ni nunca la han tenido.

LOS MONTONEROS EXHORTAMOS AL PUEBLO ARGENTINO A UNIRSE A LA RESISTENCIA ARMADA CONTRA EL REGIMEN, sin dejarse engañar por la posibilidad de elecciones, en las que el Pueblo seguramente deberá optar entre distintos representantes de la oligarquía y sus circunstanciales aliados.

La detención y ejecución de Pedro Eugenio Aramburu, han provocado una crisis interna del régimen y apresurado la división entre sectores, obligándolos a enfrentarse. Ha demostrado también la debilidad de un sistema represivo que a las dos semanas de ocurrido un hecho sigue con las manos vacías. Todo lo cual marca claramente cuál es el único camino que permite golpear eficazmente al sistema. LOS MONTONEROS LLAMAMOS AL PUEBLO A SEGUIR CON LA RESISTENCIA ARMADA CONTRA EL ACTUAL GOBIERNO QUE NO ES MAS QUE LA CONTINUACION DEL ANTERIOR y a no dejarse engañar con las falsas palabras pronunciadas sobre "reencuentro de los argentinos".

¡PERON O MUERTE! ¡VIVA LA PATRIA!

MONTONEROS

Page determined to be Unclassified
Reviewed DIA FOIA & Declassification Services Offices
IAW EO 13526, Section 3.5
Date: Oct 19, 2018

Page determined to be Unclassified
Reviewed DIA FOIA & Declassification Services Offices
IAW EO 13526, Section 3.5
Date: *Oct 19, 2018*

Page determined to be Unclassified
Reviewed DIA FOIA & Declassification Services Offices
IAW EO 13526, Section 3.5
Date: *Oct 19, 2018*

HOW ARAMBURU DIED

It was 1.30 p.m., on 29th, may 1970. All over the country, the radio stations interrupted their programmes to report news that shortly after would move the whole nation, "Gral. PEDRO EUGENIO ARAMBURU" appears to have been kidnapped".

It was 1.30 p.m. Avoiding police posts and roads of heavy traffic, a Gladiator pick-up had been for four hours driving towards Timote.

In the back, hidden under bales of grass, was he who had Valle shot, escorted by two young peronists. They had gone to Aramburu's house to take him away. This they did in broad daylight, in the very heart of the city, and arrested him in the name of the people.

One of the young Peronists held a combat knife in his hand. In case of need and in the event of any police trap, or of the certainty of being unable to escape if being surrounded, he would kill the leader of the Revolución Libertadora. Even if everyone fell later. Such was the decision from the outset. The killer had to pay his guilt to the justice of the people.

It was May 29th, 1970. The day on which Ongania's followers celebrated Army day, for the last time. The day on which people celebrated the first anniversary of the Cordobazo. The Montoneros came into being. The Aramburazo, so-called by the people, that never doubted as to those who carried out the operative, represented the public launching of a military-political organization which was shortly, to become an example and symbol of Peronism, the maximum expression of the peoples fight against imperialism and all its allies and native servants.

In this first signed operative performed by a group of very young combatants of precarious means and against an enemy who at that time seemed all too powerful, the Montoneros defined their project and showed the way. The Aramburazo achieved in that respect most of its objectives.

The primary purpose of the Pindapoy Operative, as the Montoneros called it at first, was the public launching of the organization. This was carried out successfully. In a matter of hours, days at the utmost, all Argentines learnt that the peronist struggles, those of the Resistance, those of the Struggle Plan, that of the Uturuncos, and every combatant expression of peronism, had turned into a group of young men ready to conquer or die for their country. This was known by the "gorillas" of 15 years ago.

And it was also known by the working class which had always created new forms of fighting against each new imperialist strategy, which had given its example before these Montoneros now advancing gradually in war; they took up arms to the last consequences. The second aim was to exercise revolutionary justice against the most intelligent of the Libertadora's ring-leaders. Because if Rojas represented the essence of "gorilismo", Fedro Eugenio Aramburu was instead the brains and planner. To the people, Aramburu represented the anti-people.

The "vasco" was directly responsible for the May Square bombing, for persecution and torture. Besides, Aramburu was guilty of the death of 27 patriots during the brutal repression of June 1956. The Montoneros exerted upon him the justice of these people. For the first time the people were able to put a "cipayo" on trial and condemn him. This is what the Montoneros did at Timote: they demonstrated that beyond traps, legal subtleties and repressive codes for workers, there was a way leading to real justice originating from the will of the people.

Aramburu was furthermore guilty of a crime which had hurt and made the peronists indignant as never before. Aramburu was responsible for the snatching and disappearance of Evita's body. People knew this. Guided by their intuition the people knew that Aramburu was responsible for that snatching and mutilation of the body of the Workers' standard-bearer. Its recovery, one of the (**Aramburazo's fundamental**) aims, was not achieved. The refusal of the killer to confess, defending himself under an honour agreement with other gorillas, prevented the Montoneros from knowing where the body was. Finally the Aramburazos utimate object was related to the political situation of the country at that moment.

Aramburu conspired against Ongania. But Aramburu's project to replace Ongania's corporativist regime was politically more dangerous.

Aramburu attempted what afterwards was known as the "Great National Agreement", the peronist integration into the liberal system through "peronists" such as Paladino, Coria and all bureaucrats and participators.

Aramburu, who was in touch with a number of generals in service, had long since overcome the "gorilla" awkwardness of the year 1955 as regards politics. In 1970 he was a skillful agent of Imperialism, a man who intended to tear off the popular contests of peronism, by calling cunning elections, using "black tie" peronists and traitors disguised as leaders to destroy the movement, to sever definitely the General from the peronists. It would not have been very difficult "to deceive the fools" offering to forget old rancours, the "mea-culpa" for the dead, the negotiations of Evita's remains. In one word, everything Lanusse intended 3 years later and which was destroyed by the people, but at a time when the conditions of the peronist forces were far from being optimum. And that aim was also achieved by the Montoneros.

Dictatorship had to wait 2 years to attempt this trap. By then, that limited group was a powerful organization, and their war hymns were no longer the tears of some old peronist, moved by the action of historical justice undertaken by the "guerrilla boys". Now, it was the voice of the crowd that faced the regime on every battle front with the flags of youth that on a 29th May had decided, for all or nothing, to show imperialism how people counterattack and hit as they get organized in the struggle.

MARIO: The execution of Aramburu was an old dream of ours. We planned the operation at the beginning of 1969. It was imperative to satisfy the principle of one of the fundamentals of popular justice reparation for the murders committed in June 1956. Apart that we wanted to recover Evita's body which Aramburu had made disappear. But some time had to elapse for we had not yet formed the operation group. In the meantime, we worked silently. Aramburu's execution was meant to represent the public presence of the organization.

Towards the end of 1969, we thought it was possible to start the operative. To the original reasons, had been added, in the course of that year, the conspiracy headed by Aramburu to find a solution to the military regime, weakened after the Cordobazo.

Due to the political importance of the event and to the significance given to our appearance, we started the operation with the idea of all or nothing.

ARROSTITO: All the "organization" was composed of twelve people, between Buenos Aires and Córdoba. We were ten in the operative.

We put him on the blacklist early in 1970, without much information. To obtain addresses, names, pictures, we applied to newspaper collections, mainly of La Prensa. In a magazine, Fernando found some indoor photographs of the Montevideo street apartment. That gave us an idea of how things might be in-doors.

MARIO: But our greatest efforts were given to external spying. The building where he lived faced the Champagnat School, and we found out that on the first floor there was a reading-room or library. So we managed to slip in inadvertently. We went there to read. Fernando, who was quite "cheeky", started this habit. Rather than reading, we looked out of the window.

We stayed there for a short time, half an hour, one hour. We were never asked anything.

ARROSTITO: It was there we saw him for the first time quite close. He used to go out at about 11 a.m., sometimes earlier, at times later, and sometimes he was not seen at all. We saw him three times from the Champagnat.

Then we spied in turns at the corner of Santa Fe. We went as far as changing the guard every five minutes. We were forced to do so because at that corner a fat fair-haired policeman was on duty and we did not want to attract attention.

MARIO: As we checked, we changed the operative method. The first idea had been to pick him up in the street when he went for a walk. We meant to use one of those cars with curtains at the back, and cover the windows with a suit on each side. We thought and thought until the idea was discarded, so we decided to go into the house and take him, from the eighth floor.

For that purpose, a good "key" was necessary. The best excuse was to be introduced as Army Officers. The Gordo Maza and another fellow had attended the Military Lyceum; they knew military behaviour. The Gordo Maza was even fond of it, he was quite pro-military and began to instruct Fernando about movements and orders. They rehearsed together.

ARROSTITO: Part of the clothing was bought at Casa Isola, a military tailor shop of May Avenue, next to Casa Muñoz. Fernando Abal was 23 years old, Ramus and Firmenich, 22 years old, Capuano Martinez, 21. Having had their hair cut, they looked like soldiers. There they got badges, caps, trousers, socks and ties. To buy certain articles, they pretended to be boy-scouts.

A retired peronist officer donated his uniform; he was fond of us though he did not know what it was to be used for. The problem was that it was too big for Fernando. I had

Page determined to be Unclassified
Reviewed DIA FOIA & Declassification Services Offices
IAW EO 13526, Section 3.5
Date: Oct 19, 2018

to sew it to fit him. The cap was thrown away as it was too big but the jacket and badges were all right.

How to get in?

MARIO: Something that drew our attention was the fact that Aramburu had no guards, at least, out-of-doors. Afterwards it was mentioned that the Minister Imaz had withdrawn it a few days before the kidnapping, but it was not so. In our five months' watch, we did not see either outside custody or night patrol. Only the porter looked like a dark, burly cop. Someone thought: "If he has no guards, why not offer it?". It was absurd. But that was our excuse.

The scene. Just in those days when the operation was taking shape it happened that somebody, had the idea of having Montevideo street repaired, one of those electricity or gas repairs that are always being made. The truth is that half a block was opened, just beside his house. And we had to put a barrier thert. It was a problem. It occurred to us to close the street by placing one of those boards reading "In repair" "Men working", but we changed our minds.

It was observed then that the Champagnat garage faced the entrance door of the building and that the pavement had not been broken up. So the barrier was to be in that place; one of the cars on the pavement of the Champagnat and another in the garage.

The appointed time.

The final plans were carried out in the house at Munro where Capuano Martinez and myself lived. There we painted with spray the Chevrolet pick-up that was to serve as a barrier. We painted it with gloves on. We used gloves for everything not to leave fingerprints. We did not know much about this matter but, just in case, we avoided leaving fingerprints on windows and we even went as far as to clean the ammunition, one by one, with a piece of cloth.

ARROSTITO: The operative house was the one Fernando and I rented at Bucarelli and Ballivian, Villa Urquiza. There we had a photograph lab. On the night of 28th of May, Fernando called Aramburu up with any pretext. Aramburu treated him badly and told him to stop bothering or something of that sort. But we already knew that he was at home.

Within Parque Chas we parked the two operative cars that night: the Chevrolet pick-up and a white 404 Peugeot and three more cars that would be necessary: a white, 4L Renoleta of mine, a Ford Falcon taxi registered in the name of Firmenich and a 380 Gladiator pick-up belonging to Ramus's mother. On 29th May, in the morning, we set out.

Two "compañeros" drove the rechange vehicles to the appointed places. The Renoleta remained in Pampa and Figueroa Alcorta with a "compañero" inside. The taxi and the Gladiator near Aeroparque, in a cul-de-sac, the taxi locked and a "compañero" inside the Gladiator.

Capuano Martinez, the driver, with another "compañero", both dressed as civilians, but with a very short hair-cut, got into the 404 Peugeot car. And behind, Maza, dressed as a captain and Fernando Abal as first lieutenant.

MARIO: Ramus drove the Chevrolet pick-up and the "Skinny" (Norma Arrostito) was seated behind him.

At the back, were a "compañero" disguised as a priest and myself in a police corporal's uniform.

ARROSTITO: I wore a blonde wig; I was well dressed and with too much make-up.

The Peugeot went ahead along Santa Fe street. It turned round in Montevideo and entered the garage. Three got out and Capuano remained. They asked the parking lot keeper to allow them to park for a while. When he saw the uniforms, he answered affirmatively at once. They went walking and entered the Montevideo 1053 building.

We followed them in the Pick-up. At the corner of Santa Fe I got out and walked up to the very entrance door of the apartment. I stopped there. I had a pistol.

MARIO: We continued up to the Champagnat door and parked on the pavement. The "priest" and I got out and left the door open leaving the tommy-gun on the seat. There was another in the box within reach of the other "Compañero". We also carried grenades. That day the cop was not to be seen at the corner. I was worried because I would not know what to do if he turned up because of his higher rank. Two funny things happened. A 600 Fiat drew near and the driver asked permission to park. I said "no". He wanted to argue. "And why can the Pick-up?". I told him: "Beat it". They went off swearing. At that moment, a police truck passed by. We greeted each other. And suddenly, something incredible happened. We had gone there with the idea of risking our lives, but it was not so; Aramburu was going out through the Montevideo street door. The Gordo Maza took him by the shoulder and Fernando took him by the other arm. They walked calmly.

INDOORS

(Fernando, Emilio)

They went to the apartment building. One of them remained on the 7th floor with the lift door open for protection.

Fernando and the Gordo went up one more floor. They rang the bell; they stood stiff pretending a military bearing. Fernando, still more so due to the "tommy gun" under his green olive jacket.

They were received by the General's wife. They did not arouse suspicion; they were Army officers; she asked them to come into the house and offered them some coffee while they were waiting for Aramburu who was having a bath. At last he came into the room, very well dressed. He had a cup of coffee with them as he listtned with pleasure to the offer of custody of those young army men. He detected Maza's accent at once: "You are from Cordoba", he said. "Yes, General". The courtesy continued for a couple of minutes, while the coffee cooled, there was no more time and the two boys feeling more secure of themselves, stood up and unsheathed the arms and Fernando's sharp voice said: "General, come with us".

Thus, without further explaiations. At 9 o'clock in the morning.

If he happened to resist? He would be killed instantly. Such was the plan, no matter if none of us remained alive.

OUTDOORS

MARIO: It was not so, there he was walking calmly between Gordo Maza with his arm on Aramburu's shoulder and Fernando who pushed him slightly with the tommy-gun under his jacket.

He probably did not understand anything. Perhaps he thought that somebody was advancing the coup he had been planning, since he was still convinced that his captors were army men.

His wife had gone out. I learnt that later for I do not remember having seen her. They got into the Peugeot, drove towards Charcas and turned along Rodriguez Peña downtown. We went behind.

THE TRIP

Near the Faculty of Law, the Peugeot stopped and they changed over to our pick-up. Capuano, "Skinny" and another "compañero" sat in the front, Fernando and Maza, with Aramburu behind. There he met the "priest" and me for the first time. It must have seemed to him to be esoteric: a priest and a policeman; and the priest who began to change his clothes before him.

He sat on the spare wheel. He said nothing, perhaps because he understood nothing. I took him strongly by the wrist and felt it loose as if he had given himself up. Maza, "the priest", "Skinny" and another "compañero" got off at Pampa and Figueroa Alcorta, taking with them the bags containing the uniforms and some of the weapons. They went to the house of a "compañero" to edit Bulletin Nº 1.

Ramus and Capuano remained in the front, Aramburu, Fernando, and myself in the back. We went up to the place where the other two cars were. We got down. Capuano got into the taxi and we went toward the other pick-up, the Gladiator, one of our "compañeros" was there.

The Gladiator was covered with an awning and the back was camouflaged with grass bales. Taking out one of the bales, there was a small door. Through it, Fernando, another fellow and Aramburu got in. In the front was Ramus, the legal owner of the Gladiator and myself still dressed as a policeman.

For more than one month we had studied the route direct to Timote, not to pass any police posts or important cities. The taxi driven by Capuano went in front. A couple of walkie-talkies provided communication between him and us. Another couple between the Gladiator cabin and the box. I do not remember, in all my life as a guerrilla an easier means of evasion. It was just a drive. The only thing that worried us was the General Paz avenue, but we got through without any trouble, it was not so controlled as it is now. We left by Gaona and there we began to make our way along unpaved roads within the route we had planned.

The Luján river was crossed by an old wooden bridge between Luján and Pilar, a place where nobody is to be seen.

Page determined to be Unclassified
Reviewed DIA FOIA & Declassification Services Offices
IAW EO 13526, Section 3.5
Date: Oct 19, 2018

Even if warning had been given immediately. I feel that we should have managed to escape all the same. as the roadway was just perfect. It took us 8 hours along a road that normally would have taken 4 hours, but we did not go into any town, we did not stop to eat or fill up the gasoline tank. For that purpose. we had the taxi that brought all we needed.

Aramburu did not utter a word during the trip, except when the "compañeros" had to look for the gasoline drum in the dark. "Here it is", he said.

At 1 p.m. the radio began to mention the "assumed kidnapping". We were already half-way.

It was perhaps about 5,30 or 6 p.m. when we reached La Celma, the principal building of an "estancia" (ranch) owned by the Ramus family. The taxi returned to Buenos Aires and we went into the estancia. Ramus' first task was to distract the attention of his foreman, the "vasco Acébal". This was not easy because Acebal's house and the principal building of the "estancia" were almost together and Ramus had to take the vasco to a corner of the entrance and speak to him of anything, whilst Fernando and the other "compañero" pushed Aramburu into Ramus' house. That "compañero" was so confused that he got out with the tommy-gun in his hand. But Acébal could not overhear anything. The only ones Aramburu had before him were Ramus and me already having changed my police uniform.

THE TRIAL BEGINS

We took Aramburu to one of the bedrooms where the trial commenced that very evening. We made him sit on a bed and Fernando told him:

—General Aramburu, you have been arrested by a Peronist revolutionary organization to place you on revolutionary trial.

Only then he seemed to realise the position. But the only thing he said was:

—Right.

His attitude was calm. If he was anxious, he controlled himself.

Fernando took a picture of him, seated on the bed, with no coat or tie on, against the bare wall. But the photos failed for the film got spoilt.

A tape recorder was used for the trial. It was slow and tedious, as we did not want to either press or intimidate him, and he took advantage of that by taking a long time to answer each question with such phrases as "I don't know"; "I don't remember that", etc.

The first charge we made was the execution of General Valle and the other patriots who rose in rebellion with him the 9th, June 1956. First of all he denied all this. He said that on that date he was in Rosario. We read to him syllable by syllable decrees 10.363 and 10.364, signed by him, condemning the insurrectionist at death. We read to him the reports of civilian executions at Lanús and José León Suárez.

He had no answer. At last he acknowledged the fact: "Well, we made a revolution and any revolution executes all counter-revolutionaries".

We read the press conference, in the course of which Admiral Rojas accused General Valle and his followers of being marxists and amoralists.

He exclaimed: "But I didn't say that". He was asked if he agreed with it.

He said he did not. He was asked if he was prepared to sign that. His face cleared, perhaps because he thought that the matter would come to an end at that stage.

"If it was because of this, why didn't you ask me at home?, he said, and right away he signed a document declaring that he had not discredited Valle or the revolutionaries of 1956. That declaration was sent to the newspapers and I think it was published in Crónica.

THE GAN PROJECT

The second point of the trial dealt with the military coup he was preparing and of which we had evidence. He was categoric in his denial.

When we gave him precise data on his connections with a general in service, he said: "Just a friend". It was impossible to record any statements about this. But as soon as the tape recorder was turned off, while sharing with us a meal or a rest, he admitted that the position of the regime could go no further and that only a transition government —which he deemed himself capable to exercise— would be able to save the situation. In conclusion, his project was that of the GAN later fostered by Lanusse; the pacific integration of Peronism to the purposes of the dominant classes.

EVA PERON

I may get somewhat confused about the dates. as we were three in charge of going on with the trial. Fernando, the other "compañero" and me. Ramus went constantly to Buenos Aires. Anyway, I feel that the subject of Evita began to be discussed on the second day, 21st, May. We accused him, of course, of having snatched the body. He remained immovilized. He made faces. with rough gestures he refused to speak and demanded the turning off of the recorder. At last, Fernando did so.

"I cannot speak about this matter for honour's sake", Aramburu said. "I can only assure you that she was given Christian burial".

We insisted on what had become of the body. He said he did not remember.

Then he attempted to make a deal: he was prepared to commit himself to restore the body in due course, under his word of honour.

We insisted. At last he said: "I would have to think back". "Well, think about it".

It was getting dark. We took him to another room. He asked for a pencil and paper. He began writing before going to bed. When he woke up the following morning, he asked to be taken to the bathroom. Afterwards we found some pieces of paper written in a trembling hand.

We returned to the trial room. The questioning was not recorded. Quite reluctantly he told the true story: Eva Perón's body was buried in a cementery in Rome, under a false name, under the custody of the Vatican.

The documentation relating to the snatching had been deposited in a Central Bank Security Box in the name of Colonel Cabanillas; his honour precluded him form telling more than that.

THE SENTENCE

It was already the 1st of June at night. We announced that the Tribunal was to deliberate. As from that moment we did not speak any longer.

We tied him to the bed. He asked why. We told him not to worry. At dawn Fernando let him know the sentence:

—General, the Tribunal has condemned you to death. You will be executed in half an hour.

He tried to move us. He mentioned the bloodshed that we young men, were going to cause.

Half an hour later, we untied him, seated him on the bed and tied his hands at his back.

He asked us to tie up the laces of his shoes. This we did. He asked if he could have a shave. We told him there were no elements. We took him through the inside passage Ingeway of the house towards the basement. He requested a priest, and we said that this was impossible as the roadways were being controlled.

"If you cannot bring me a confessor" —he said— "how are you going to carry off my body?

He advanced two or three steps.

"What is going to happen to my family" he queried.

He was told that there were no charges against them and that they would be given all the things that belonged to him.

The basement was as old as the house; it was seventy years old. It had been used for the first time in February 1969 to bury the guns expropriated from the Tiro Federal of Córdoba. The staircase was rickety. I had to go in front of him to help him descend.

"Ah, you are going to kill me in the basement?", he said.

We went down. We put a handkerchief over his mouth and put him against the wall. The basement was very small and the execution was to be done with a pistol.

Fernando took upon himself the responsibility of killing him. He was of the opinion that the head must always assume the greatest responsibility.

He sent me upstairs to hit on an anvil with a spanner at the time of firing, to smother the noise of the shots.

—General —said Fernando— we will proceed.
—Proceed —Aramburu replied.

Fernando fired the 9 mm. pistol aiming at his chest. Two shots of mercy followed with the same pistol and another with a 45 pistol. Fernando covered him with a blanket. Nobody dared uncover him whilst the ground was being dug where he was to be buried.

Page determined to be Unclassified
Reviewed DIA FOIA & Declassification Services Offices
IAW EO 13526, Section 3.5
Date: Oct 19, 2018

Afterwards we found in the pocket of his coat what he had written the previous evening. He began by telling of his kidnapping and finished with an account of his political project. He described his kidnappers as young peronists, well-intentioned, but mistaken. That confirmed, in his opinion, that if the country was not given an institutional outlet, all peronists would take up arms. Aramburu's solution was exactly what Lanusse proposed in the GAN. This manuscript and the other wherein Aramburu denied he had discredited Valle, were taken by the police when breaking into a country-house at González Catán. Lanusse's government did not have them published.

LETTER

Montoneros to Perón,
Perón is returning.

Argentina, 9th. February, 1971.

To Gral. J. D. Peron:

As on previous occasions, we took advantage of the contact established between you and compañeros of the movement, to let you know our concern about the revolutionary process of the Argentine people.

It is our intention and desire to speak to you personally and we will do so as soon as we can. In the meantime, we are obliged to request the compañeros' help, to whom we are most grateful.

We wish to make you aware of some of our views regarding fundamental facts which determine the steps to be taken by the Movement, both in the near future, that is, tactically, as in the distant future, that is to say, within the strategic concept.

1º) In first place, we feel it necessary to explain the serious and coherent reasons that led us to arrest, condemn and execute to ARAMBURU.

It is unnecessary to detail the historical charges of which he was to be accused: treason to the Nation and to his people. This was enough to carry out a sentence already expressed by the people. But there were besides, other reasons which made this execution necessary.

The essential reason was the role of a safety valve that this man expected to use as a replacement for the system. We know how this trick would end as we have already witnessed similar tricks as from 1955 to the present. The "gorillas" thought that the people could be deceived with successive expectations which eventually come to nothing; but they are mistaken because the people brought up in a doctrine of their own cannot be deceived; we ourselves are not deceived.

That is why when there is a pretense of a change in the system because insolent and shameless dictatorship is no longer tolerated by anybody, we, as in a game of chess, capture a key-piece to spoil their move and force them to make mistakes.

Results have been clear, the system cannot feign too much when touched in its innermost fibres. Thus, Levingston, who expected to restore to the president's office a popular image, (completely absent in his predecessor) is quite visible when Pedro Eugenio Aramburu is buried with so much official ostentation.

It is clear to the people that the system is always the same, no matter what its appearance my be. Because with frozen salaries or controlled rises the actual salary becomes lower each time and international capital gets higher.

Such are the reasons why we reap daily, in the growing popular support, the benefits of this historical execution.

We are concerned about certain versions we have obtained according to which with this fact, we spoilt your inmediate political plans.

Needless to say, it is not meant to hinder the form in which you lead the movement to ensure its best development. Unfortunately, your immediate tactical plans are not known to us, and this is why our acts aim at pointing out the only strategy we deem correct, having, generally speaking, no tactical connections with other sectors of the movement.

We believe, that your clarifying words are necessary, not only for us but for the whole movement, in respect of this hypothetical contradiction between your plans and our actions.

2º) Another event of singular importance is Alonso's execution.

A commando called Montoneros Maza was responsible for it. This commando uses the name of our organization and the surname of our first fellow member, who died in combat; however, it does not belong to our organization and we do not know who form part of it. The truth is that the people joyfully assumed that we were responsible for the execution. The Peronists then considered us like executors of Peron's rule; "if the leaders themselves are not at the head, off with the leaders' heads".

Although we do not think that our essential task consists in killing, cutting off treacherous bureaucrats' heads, because our dynamics oblige them to sum up or be marginated from history, we also know that it is our duty insofar as they themselves render it necessary.

In view of the completion of this event and the popular satisfaction, we deem it necessary to aprove it in silence, thus accepting that we have been responsible for it according to the people's assumption.

As you say, General, the leadership's success or failures will be measured according to the results derived therefrom. And here results are clear, at every new factory we go to, to contact our "compañeros" we are unfailingly asked for more traitors' heads. It is not meant to cut off heads at random, but today he who intends to play foul, has to think it over twice and the people place more confidence in us than in them. We observe, General, that you have not publicly condemned Alonso's execution, which in some way implies a validation of the action, but also on this deed rumours have circulated which indicate that a deed of ours —or approved by us— is opposed to your tactical plans.

Knowing the reasons that prompted us to act in this way, we should like to have your opinion.

3º) Another point on which we want to let you have our views is the one referring to the role and possibilities of the army.

We notice daily all over the world deeds certifying that this is the people's hour. Thus we see in our Latin America, popular governments resulting from military revolutions carried out by the legal armies of those nations. No doubt the Peruvian one represents the most typical case. And, here, has been created as a false option of the "Hour of the Argentine People", revolution like the Peruvian one say, a military coup of national —populist origin, which with strong hands will carry on the revolution that this hour.

We think that this is not feasible here in Argentina due to the fact that the justicialist revolution has already taken place with its ten years of national and popular government. And history does not repeat itself.

What is happening now in Peru, is what you did in our country 25 years ago. And it is just because of that twenty-five years difference, that our people in South America are the most politically minded.

But we feel that it is impossible not only because of the above, but we know that to-day's Army is not the same as that for 25 years ago. Today the officers of the Argentine Army have surrendered to the yankee dollars and are no more than the armed support ot oligarchy allied to im-perialism.

Nonetheless, certain of our "compañeros" hope that some "faction" of the Army may take over Power, and together with the people, may save the country. We think that such a "faction" does not exist, that the only thing this Army can offer is its developing "faction" and we Argentines, have already experienced our own suffering of the effects of this policy which ultimately means changing something in order not to change anything. What does exist is a series of individual expressions, especially amongst young officers, and the compañero Licastro is a pace-setter. But these expressions have two restrictions: firstly and essentially, they are independent; secondly, owing to their minor category, they are not really important. Besides, though it is possible to confuse people eventually, we know that these people cannot be deceived. And our peoples knowing your doctrine and striving for a free, just and sovereign country, also know that they cannot expect the impossible.

This is why this Army cannot be trusted, because we have seen that it joined the 1955 counter-revolution, executed Gral. Valle etc., brutally suppressed the demonstrations as, for example, the Cordobazo, cancel legitimate electoral triumphs and definitely frustrate the people with the so-called "Argentine Revolution".

4º) Another apparent option for the Argentine people's hour is the electoral opening. This prospect is strengthened by the triumph of Salvador Allende in Chile.

The electoral opening is to be analysed from two points of view: on the one hand, the Regime's view-point and on the other, the people's.

The system has been so inept as to unmask itself, involving its Army in this comedy called the "Argentine Revolution" and which at this stage has made its failure clearly evident. With over more than 4 years' government, the only

Page determined to be Unclassified
Reviewed DIA FOIA & Declassification Services Offices
IAW EO 13526, Section 3.5
Date: Oct 19, 2018

achievement has been to make workers poorer and decapitalize the nation, making it easy for international capital which generally speaking does not work for nothing. But it proved useless, since they brought ruin upon everybody and did not create anything new politically speaking, and then they only got an angry and fed-up people.

Thus the system seeks a safety valve, to deceive the people by betraying scoundrels such as Luco. As this is not enough, because Peronism has besides brought forth armed organizations, and they fear that these may turn into the armed Peronist movement, desperately seeking an electoral outlet serving at the same time as a safety valve and to get rid of this fire-ball that is burning their hands and with which they do not know what to do now.

The most clear-minded realise anyhow that the only way to stop the people is to produce a sort of minimum development. This obliges international capital to withdraw and to tighten their belts to be able to save foreign currency, which is impossible without the strength coming from popular political consensus.

Therefore the manouvre to attempt to create the party of the Argentine Revolution, incorporating Peronism into it. Once this has been achieved then "Yes, to elections".

Of course, we know this is no longer possible. Summarizing: The electoral outlet is the only one that will permit the Regime to last some time longer before the people's final outburst.

Let us see what the electoral prospect offers. We already know by the great experience gained, that it offers nothing; that is, while the enemy goes on holding the main resources of economy and the power of arms, the winning of an election will not mean any guarantee to us, for there is no doubt that we shall win it, neither is there any doubt that a justicialist government will not be tolerated because justicialism is national socialism and capitalists dislike this for it is against their interests.

Precisely because of this we cannot consider within our strategy, the seizure of Power by vote, as we will obtain it inexorably, but will also lose it hopelessly. We are always dealing with the same thing as the belief that elections are the strategic way to the seizure of Power which is inoperant and therefore incorrect.

However, our experience shows us that this continuous game of fraudulent elections, followed by "gorilla coups" cause damage only to the system, which gets worn out.

In this way, on insisting on going to elections that hopelessly will have to prescribe, annul or bring off a military coup, means in conclusion a fencing-in until it is left without any margin for action. This is tactically right. And it is so strategically as in the long run it ends up destroying the system's political sphere.

The wrong thing is to believe that this action is an end itself, namely, that elections are the right path for justicialism's resumption of Power.

Within these views, the last Treaty signed by justicialism named "The People's Hour" is found tactically right, as it not only deprives the enemy of Peronist votes but also of Radical ones.

To go ahead with these tactics, "compañero" Paladino presents as strategically similar alternatives, the electoral procedure and/or the revolutionary course by way of arms. These alternatives, as it has been seen, incorrect.

What in fact seems to occur is that the armed revolutionary option is used, that is to say, ourselves, as a pressure factor to reinforce the tactical move, that is, elections.

These may be useful from a tactical point of view, though we do have certain doubts. What is not doubtful is the need to maintain our position as a strategic option and therefore the absolute impossibility of subordinating our action to a tactical option. To cut it short, we will not meddle with the politics of the movement as long as the People's Hour is a useful manoeuvre and hence tactically right, but we will remain active pointing out the armed course as the only strategically correct method to seize Power. Consequently, we deem it convenient that the movement's different fronts should not interfere with the armed course by way of a strategic option.

5º) Well, we have experienced the efficiency of our fighting method by shocking the regime with Aramburu's execution, the popular disbelief of syndicalism as the instrument capable of conducting a revolutionary process, the impossibility of the army to set up a process of national liberation, and the insufficiency of polling to win Power.

In conclusion, we want to let you know by these rather brief views, what in fact constitutes our theory, say, a time-space analysis of the Argentine reality in the light of Justicialist doctrine.

We have a well-defined doctrine and theory of which a well-defined strategy is drawn as a conclusion: the only possible way for the people to take Power and settle national socialism, is a total national and long-lasting, "Revolutionary war", haring Peronism as a fundamental axis.

The method to be followed is the urban and rural guerrilla warfare.

This is not a whim, it is a necessity; due to the lack of power, we resort to mobility; in fact, it is nothing new but no less efficient because of that.

The truth is we do not play fast and loose. We are not so many nor so few, but we are not in a position to make much ado about nothing.

The concept is clear and the decision is final, as proven by our "compañeros" who fell in combat and those who were shot dead in the trenches.

Your conclusions on these views will be of significant importance to us. You must state whether your answer can be made public or if it should be treated as private and confidential. We have been given to understand that the bearer of this letter is to meet with you more than once. Evidently, he is very reliable and we feel that we may trust him to bring us your reply.

General, your Peronist "muchachos" know that this is the Argentine people's hour. We know that upon our, your Peronist youth's shoulders, falls the weight of responsibility and that we have no right to seek support from anybody else. We will not disappoint you.

PERON OR DEATH

LONG LIVE OUR COUNTRY!

February 20, 1971.

PERON TO MONTONEROS

Madrid, February 20, 1971.

To the Montoneros
Buenos Aires

My dear "compañeros":

Through the kindness of compañero Mr.... I have received your news and he personally will be able to give you my thoughts and appreciation of your compliments.

I have had a long chat with this "compañero" who will tell you what I think in this respect. Notwithstanding, I will try to answer in this letter some of the worries expressed in yours, which I intend doing by following the same order.

Let me begin by giving my full consent to most of the concepts.

1) I am in full agreement and praise all your actions. Nothing can be more false than the assertion that through it you spoilt my tactical plans since there can be nothing within the Peronist Administration likely to be interfered with because of a move longed for by every Peronist. It is my duty to tell you that if such a thing has been said, it must have been purely ill-intentioned. The "compañero" will let you know my opinion of the situation and resolutions for 1971, and this will help you to elucidate future action.

2) The same occurs with the questions posed under this paragraph of your letter: It is absolutely false that it has hindered any tactical plan.

3) As you will observe, I am referring to the Army or rather to commanders and officers, because I do not believe that the Institution may do something in our benefit, as it is under the control of a faction. However, we must not discard the intervention of groups that may be our partisans and which, cleverly handled, may become decisive. Even in the case of leaving this on one side, there would be the possibility and the attempt to destroy the cohesion of those groups by having some officers or commanders ready to do so.

The institution acting as a military dictatorship is strong but very fragile for it moves beyond its specific field. Having lost its national prestige that gives it support and its discipline being weakened —which keeps up the institution— its feebleness is substantial; just remember what came about on the 17th october, 1945. That was also a military government and its position was no worse than that of today's dictatorship, but the Army was undergoing some degree of disorder. When the people dashed into the streets intending to burn Buenos Aires, all the power of that government decayed and there were sufficient threats to make it fall like a house of cards.

Page determined to be Unclassified
Reviewed DIA FOIA & Declassification Services Offices
IAW EO 13526, Section 3.5
Date: Oct 19, 2018

The fact is, as I said before, that a dictatorship may be very strong but its real danger lies in its connate fragility.

I agree with you that we must not place our full confidence in the Army, nor even in such groups as may support us. Neither do I deem it convenient to let opportunities pass by that we may have for gaining support or attempting the breaking up of the elements pertaining to armed institutions that we have at hand. I have information which makes me think of both possibilities, provided efficient work is done. I can tell you that this work has already been commenced not only among officers but also among the chiefs. It depends of course on how things get on in the country, especially in the struggle that the people have against dictatorship, which will have to increase until the integrality of means is reached. My experience as an old army man leads me to say, without doubt, that in the present Army most of the non-commissioned officers are ours. As to officers, we have 20 % in our favour, another 20 % opposing us and the remainder is indifferent.

This remaining 60 % is indifferent under the disguise of localism, but this consists in serving the winner. If we are not the winners, they will be against us, but as soon as a possibility arises we shall have them on our side and though they are like pigeons faeces, they serve to fill in and even for more than that.

From this outlook we must consider the possibilities. On the other hand, what can be lost with our efforts?

4) As regards the electoral alternative, I do not believe in it either.

We have seen too much to give credit to that rubbish. That is why I am in full agreement with your assertions.

However, as in the whole struggle in which we are engaged, the opportunity also to force this factor cannot be disregarded in order to exercise permanent pressure from surface organizations, which as regards public opinion are important in the present in the country. This struggle also leads to a "Revolutionary war" for, as I say, each of us must fight in the measure he is able to. Should you read the evualuation, resolution and considerations, you will realise that in principle we are wholly in agreement, as it could not be otherwise.

This is why our movement has an organic structure covering such needs to a great extent: a surface organization which through the Male and Female Peronist Party and its Union Branch also carries out the surface struggle, by means of feasible actions. To that end, it is essential to put into practice a provocation plan, another of intimidation, one of boycott and lastly one of sabotage.

These plans comprise all the elements of surface organization as well as of activist groups dealing with "Revolutionary warfare".

Our compañero will explain to you that as long as surface organizations depend upon a centralized leadership with the required autonomies in provincial agencies, the organizations in charge of the "Revolutionary warfare" remain wholly self-governed and are all coordinated by the aims pursued. It is obvious that everything may be better if there exists, at least, a coordination benefiting the unit of action, demanded by all forms of struggle.

It would be too long to explain everything regarding leadership in writing, so I have asked the compañeros" coming to see me, to tell you what my thoughts are. I feel that if the organic-functional necessity of our movement is accurately interpreted, no difficulties will arise in coming to a complete understanding in the near future. This will prove advantageous to prosecute revolutionary efforts. It is not a question of establishing a centralized leadership all over the organic strife complex. This is not possible owing to the conditions of the strife itself, but what is possible in some way or other is the indispensable coordination of efforts as divergent efforts --though well-intentioned— cannot be weakness factors within the struggle.

5) I wholly approve your statements about the "Revolutionary war". Such is the true concept of belligerent activities. The role is to organize and start operations for "striking when and where it hurts". Where repressive forces exist: Nothing; where they do not exist: Everything. The role is to strike and vanish because the objective is not a decision but the gradual wearing down of the enemy force. In this instance the desintegration of the forces which the dictatorship may have available, by any means, sometimes through intimidation which is a powerful weapon in our case, at other times due to infiltration and understanding and through direct action as the case may be, but, especially, in the "Revolutionary warfare" where everything is licit provided the aim is justified.

As you well say, when power is lacking and one can resort to mobility, the guerrilla-warfare becames imperative in town or country. But in this case we need to understand that a wearing down struggle takes place when decisions are sought and as soon as the enemy finds itself sufficiently weakened. That is why guerrilla-warfare is not an end in itself, but just a medium, and also one must think of preparing the general means which even if not participating in the guerrilla-warfare, should be a factor of decision at the moment and place of taking the decision.

The "Revolutionary war" is not new, and least of all, is the "Guerrilla-warfare". I think that the "Guerrilla warfare" was a primitive form of war, so much used in the renowned "war of the escites" and Darius II. That is why its rules and forms are well known. Neverthless, in its operations the leading role is played by initiative and skilfulness. For that reason also in the modus operandi, centralized leadership will be impossible, even though it should be attempted, for operations to became effective. It is inferred therefore that the Montoneros in their remarkably important role as combatants, should have very responsible commands and, as far as poss? ible, must operate in the most coordinated way with integral aim and the other forces that in the same or a different area, perform another form of revolutionary activities.

Finally, please extend to the compañeros my best regards and good wishes. I also ask you to convey my regards to all those compañeros who are imprisoned or persecuted by the dictatorship, and impress upon them that this position will not last long.

Affectionately yours.
PERON

AFTER THE ARAMBURAZO

Whilst the pick-up was going towards Timote, two imperialist projects were torn into pieces. One was the Onganiato, the one that Aramburu and those taking part in the coup intended to change for a "domestication" of Peronism. The other was that of Aramburu himself which had to wait two years to materialise. Two years in which the people's organization grew very swiftly. When Aramburu's idea was renewed at the GAN (Great National Agreement), it was not the same for the imperialist faction. Because that faction was no longer the same. Lanusse was not like Aramburu, he had not had fifteen years to "smooth" his image as a repressor of the people. And Peronism, and this is fundamental, was not the same either. Lanusse had no Paladinos nor Corias available, those whon the "vasco" Aramburu would have used as instruments. There were the others, of course, but Peronism had already condemmed them.

Due to that antagonism between Ongania's project, the dictatorship that imperialism wanted to change, and the brand new pattern proposed by Aramburu, the liberals thought that Imaz was leading the operative.

Until not long ago the insane Captain Ghandi continued accusing the Onganiate for the death of his chief.

There were some events which encouraged the assumptions of these parties.

The truth is that Ongania's government did not last one week after the kidnapping. A new President attended Aramburu's funeral. General Levingston.

The pictures Fernando Abal had taken were missing. The trial tapes could never be known by public opinion. It happened that shortly after the Aramburazo, the Montoneros experienced capital defeats, those who died at La Calera, the death of Abal and Ramus, the discovery of the body.

Difficulties were mounting up until they left the small organization unprotected. To avoid a new defeat, now that the recovery of Evita's remains was becoming more difficult, Firmenich made a tremendous decision. Having no place to hide them he had to burn all his tapes as well as Gral. Valles' political will and vindication.

They could have fallen into the hands of the Aramburu or Lanusse families. No matter who they went to, nobody wanted to publish them.

But at the back of that absurd hypothesis of the connections established between the Montoneros and Imaz, was the elementary philosophy of the hurt liberalism. That philosophy was that which said that the people, a shapeless and inept mass, could not adopt an organizative form able to bring about an armed response to the violence of the regime.

As to the Peronists, however, things were clear. Valle, Evita and the hundreds of heroes that had offered their lives for the popular cause had been revenged by the "compañeros". "Compañeros" who were capable of risking all, "Compañeros" who offered to Peronism, a superior way of struggle, not cancelling but completing those known so far.

If the Ghioldis, the Molinaris, the Levingstons, the Frondizis, the radicals and all those who joined the followers of Valle's murderer —each one with his own particular aim—

Page determined to be Unclassified
Reviewed DIA FOIA & Declassification Services Offices
IAW EO 13526, Section 3.5
Date: Oct 19, 2018

would have got in touch with the workers, if they would have seen the measure of love, and joy with workers picked-up on leaving the factories, the papers where the Montoneros explained the whys and wherefores of the execution, if they would have had no doubts, they had seen the silent celebration of Peronists, old and young, while they appeared crying, on the T.V., at La Recoleta, they would have learnt where the Montoneros were coming from.

General Perón knew it at once. A few days after the execution, the organization addressed him an identical letter through three different channels, Julio Guillán was the bearer of one, the other was sent through Jorge Di Pasquale and the third copy through Raimundo Ongaro. Perón received the one taken by "compañero" Ongaro.

Eight months later, when the Montoneros had recovered from that sequence of terrible defeats, an emissary delivered a second letter which Perón answered by way of a long note of appreciation.

Those daring "pibes" who had risked all on behalf of the people, who had been denounced on every wall through police posters, those who had fallen in the struggle, those who survived and went on struggling and the newcomers, those who made hopes grow, were already the winners.

They were ,to the end, The Montoneros

COMMUNIQUE Nº 3

31st May, 1970.

TO THE PEOPLE OF THE NATION

Under today's date, Sunday, 31st May, 1970, the leadership of our organization, established as a Revolutionary Tribunal, after fully interrogating Pedro Eugenio Aramburu, declares:

I) Pedro Eugenio Aramburu admits responsibility for:

1) Decreee 10.362 and 10.363 dated 9th June, 1956, through which the killing of 27 Argentines, with no prior or justified cause, is legalized.

2) Decree 10.364 by which 8 Army men are condemned to death under express resolution of the National Executive Power, ignoring the authority of the Court Martial gathered at Campo de Mayo and headed by General Loria, who had declared their innocence.

3) For having led the repression of the major political movement, representative of the Argentine people, proscribing their organizations; intervening their unions, taking their leaders prisoners and encouraging repression at the work places.

4) For profaning the place where the body of Evita lay and which subsequently disappeared, for depriving the people of the remains of their standard-bearer.

II) In view thereof the Tribunal declares him guilty of the following charges that have not been acknowledged by the accused:

1) Public discredit brought upon the names of lawful and popular leaders in general and, particularly, of our Leader Juan Domingo Perón and our "compañeros" Eva Perón and Juan José Valle.

2) For having deleted the lawful social benefits implemented by the Justicialist Revolution.

3) For having been the first to pass national patrimony on to foreign interests.

4) For being at present a regime's "card" attempting to replace him in the Power in an endeavour to deceive people once again with a false democracy and to make legal the handing over of our Nation.

5) Having been instrumental in the oligarchy's revenge against what the change of social order meant towards a strict Christian justice.

The Revolutionary Tribunal resolves:

1) To condemn Pedro Eugenio Aramburu to be executed at a place and date to be determined.

2) To publish in due course the documentation which this resolution is based upon.

3) To arrange Christian burial for the body, which shall be restored to his family only when the remains of dear Evita have been given back to the Argentine people.

PERON OR DEATH! **LONG LIVE OUR NATION!**

MONTONEROS

PERON IS RETURNING

1st. June 1970.

COMMUNIQUE Nº 4

To the people of the Nation:

The leadership of the Montoneros informs Pedro Eugenio Aramburu was executed today at 7 a.m.

May God our Lord take pity on his soul.

Perón or death!

Long live our Nation!

MONTONEROS

PERON IS RETURNING

COMMUNIQUE Nº 5

TO THE PEOPLE OF THE NATION:

In view of the confusion and action derived from repressive services of the government, we, the MONTONEROS, make it clear:

I – 1º) Our Organization represents a group of men and women who are deeply Argentine and Peronist, ready to fight with arms for seizing Power for Perón and his people and the attainment of a Free, Just and Sovereign Argentina.

2º) Our Doctrine is The Justicialist Doctrine based on Christian and national foundations.

3º) The only thing that is foreign in our country are the foreign capital interests having to do with the regime and the treacherous mentality of the governments in office.

II – 1º) PEDRO EUGENIO ARAMBURU was executed on Monday 1st June at 7 a.m. as is made clear by our Communique Nº 4. We denounce the different versions about his fate from our country and from abroad, as tricks tending to create confusion.

2º) As definite proof of the veracity of our reports, we confirm that Aramburu's personal belongings were left in an accessible place for his relatives. These are: a medal-key ring reading on the reverse: "Infantry Regiment 6 to Gral. Pedro Eugenio Aramburu, 6th May, 1955" and on the other side, the number 6 engraved in gold on a silver base. He had five keys. A Girard-Perregaux Gyromatic watch. 2 green Parker ball point pens, one of them with the inscription: "JD– John Deere".

3º) The body of Pedro Eugenio Aramburu will be returned only on the restoration of the remains of our dear "compañera" Eva Perón.

4º) None of the people arrested up to this date have any connection with the Montoneros or ever had.

WE, THE MONTONEROS, EXHORT THE ARGENTINE PEOPLE TO JOIN THE ARMED RESISTANCE AGAINST THE REGIME, and to avoid being deceived by probable elections in which the People will have no alternative but to chose among different representatives of the oligarchy and their contingent allies.

The arrest and execution of Pedro Eugenio Aramburu have caused an internal crisis in the regime and hurried the dividing of the groups and forced them to confront each other.

Page determined to be Unclassified
Reviewed DIA FOIA & Declassification Services Offices
IAW EO 13526, Section 3.5
Date: Oct 19, 2018

They have also shown the weakness of a repressive system that, two weeks after the ocurrence of an event, still continued empty handed.

All this clearly points out the only way that will permit the delivering of an accurate blow to the system.

WE, THE MONTONEROS, SUMMON THE PEOPLE TO THE ARMED RESISTANCE AGAINST THE PRESENT GOVERNMENT WHICH IS NO MORE THAN THE FOLLOWERS OF THE FORMER and do not let them mislead you with false speeches about the reunification of the Argentines".

PERON OR DEATH!

LONG LIVE OUR NATION!

MONTONEROS

Page determined to be Unclassified
Reviewed DIA FOIA & Declassification Services Offices
IAW EO 13526, Section 3.5
Date: *Oct 19, 2018*

APPENDIX No. 3

Armed Attack on the Town of Garin
(Province of Buenos Aires)
July 30th, 1970
F A R

Page determined to be Unclassified
Reviewed DIA FOIA & Declassification Services Offices
IAW EO 13526, Section 3.5
Date: *Oct 19, 2018*

Page determined to be Unclassified
Reviewed DIA FOIA & Declassification Services Offices
IAW EO 13526, Section 3.5
Date: *Oct 19, 2018*

TAKE-OVER OF THE TOWN OF GARÍN (District of PILAR - Buenos Aires Province)

ATTACKS ON: The Buenos Aires Province Bank.
The Police Headquarters of Garin.
The office of ENTEL (National Telecommunications Company.)
Private houses and shops.

They were carried out by a group of people, some in civilian clothes and others wearing stolen police uniforms.

DATE: July 30, 1970 **TIME OF ATTACK:** 2,45 p.m.

Those in charge of the plan of operations were:

MARCOS OSATINSKI (a) "LUCIO"
ROBERTO JORGE QUIETO (a) "NEGRO"
CARLOS ENRIQUE EDUARDO OLMEDO (a) "GERMAN"

PREPARING THE PLAN OF OPERATION

— Occupy a house to hide stolen vehicles.
— Destroy ENTEL'S main cable.
— Control the railway station.
— Occupy the amateur radio operator's house.
— Occupy Garin's police headquarters.
— Control road Nº 1, access to Garin.
— Set up a lookout post on the Panamerican Highway.
— Control road Nº 2, access to Garin.
— Attack the Provincial Bank, Garin branch.
— Take over the bar opposite the Bank.

DEVELOPMENT OF THE OPERATION CALLLED "GABRIELA" BY THE TERRORISTS

The operation "GABRIELA" was attempted on two occasions:

— The first attempt was unsuccessful.
— The Coordinating Chief for the second attempt was CARLOS ENRIQUE EDUARDO OLMEDO (a) GERMAN.
— This operation was carried out on July 30th, 1970, in the following way:

— Assault on the GARIN BRANCH of the Buenos Aires Province Bank.
— Assault on the GARIN POLICE headquarters.
— Assault on the amateur radio operator's house, Mr. SAUL TORASSO.
— Assault on the office of ENTEL's automatic satellite unit.
— Assault on the GARIN station of the Mitre Railway.
— Control the Bar opposite the Provincial Bank.
— Retreat. Make getaway.
— Advise the press of the take over and claim responsibility.

DURATION OF THE OPERATION: 11 minutes.

Page determined to be Unclassified
Reviewed DIA FOIA & Declassification Services Offices
IAW EO 13526, Section 3.5
Date: Oct 19, 2018

INDIVIDUALS AND ELEMENTS INVOLVED:

A total of 36 people were involved in the action (24 men and 12 women). Once the operation was over they made their getaway in three groups.

For their mobility, control, support and getaway they used 5 pick-ups and 3 automobiles stolen for that purpose.

Almost all the actions were carried out at the same time and were widely publicized by the mass communications media.

Page determined to be Unclassified
Reviewed DIA FOIA & Declassification Services Offices
IAW EO 13526, Section 3.5
Date: *Oct 19, 2018*

APPENDIX No. 4

Resolutions of the 5th Congress of the PRT - ERP

Page determined to be Unclassified
Reviewed DIA FOIA & Declassification Services Offices
IAW EO 13526, Section 3.5
Date: Oct 19, 2018

INTRODUCTION

The following photocopy is of a resolution included in a document edited by the PRT organization entitled "Resolutions of the Vth Congress and of the subsequent Central Committee and Executive Committee".

In those resolutions the group gives an account based on a plan of reasoning that, on one hand, serves to separate the rulers from the ruled and, on the other hand, cunningly prepare and justify the methods of violence that they will be using in the future.

This same plan would be repeated some years later in Italy, Spain, Nicaragua, etc.

Another ingredient for this type of "proclamation" is to seek and invoke foreign support, it does not matter whether it is real or fictitious, as an element of psychological pressure on the population.

The last part of the resolution creates a terminology that allows them to present it as being legitimate when, by any normal standards it would be considered as criminal. Some phrases that illustrate this are as follows: how to "obtain funds" "expropriate money", "take a policeman's gun from him to "recuperate" necessary arms", etc.

The object of the ERP is to carry on terrorism for the purpose of creating social chaos, essential for taking-over total Power. For that end, they would annihilate the Argentine Army and substitute it by the people's revolutionary army.

Clasifications:

1º PRT means Workers Revolutionary Party.
2º ERP means Peoples Revolutionary Army.
3º GAN means Grand National Agreement.

Page determined to be Unclassified
Reviewed DIA FOIA & Declassification Services Offices
IAW EO 13526, Section 3.5
Date: *Oct 19, 2018*

RESOLUTIONS OF THE CENTRAL COMMITTEE OF OCTOBER (1970)
THE COUNTRY'S SITUATION

Following Levingston's frenzied outburst which produced populist illusions in the minds of political bourgeois, mainly Peronist, the military dictatorship upholds the continuity of Onganist politics. As a matter of fact, various indications —such as the appointments as governors of Bas and Imbaud, the Gilardi-Novaro opening towards traditional politicians, the rumours of Perón's return and the return of Evita's body— aroused false hopes in bourgeosie politicians of socalled national bourgeosie and of their most loyal representatives, union bureaucracy.

Today such illusions have been temporarily aired through Lanusse's clear definition and that of Levingston himself, both of whom anticipated that elections would be held after a fiye-year period with extremely severe stipulations for the acceptance of politician's participation.

In the meantime, the economic policy of dictatorship affected the masses more and more severely, thus producing an unbearable situation within the working classes with virtually frozen salaries, the coincidental crisis of the packing-house industry, the failure of the wheat crops, each constituting an element that passes on to the shoulders of the working class, small bourgeois, poor peasants and even certain levels of the middle-class, affecting with special emphasis the masses in large cities.

Within this structure, the present Government's position may be summarized as follows:

1) Military dictatorship finds itself as much isolated as in its most difficult moments. Unable to overcome certain problems, to expand its social basis in a minimal measure, it struggles and becomes a slave to its own contradictions. If attempting to obtain populist support and if it contemplates coming to an arrangement with bourgeois parties and union bureaucracy, monopolisttic sectors and commanders-in-chief call it to order; then it has to give up its pretensions of obtaining military support, and gets only insults and threats from bureacrats and bourgeois politicians. At the same time, the results of its economic policy provoke rejection and hatred from the people.

As denounced by Minister Moyano Llerena, the dictatorship lacks a well-defined economic policy or, in other words, upon the basis of a persistent offensive against the working classes standards of living, it is discussed among the different bourgeois options, none of which can offer a solution to the economic crisis. Now, development has picked up which, if we believe what Minister Ferrer states, will strengthen the economy through gigantic plans for public works. Nevertheless, this new policy signifies fresh problems for the working class and the people. If such huge investments are made, the State will be led to illiquidity and will bring back even more meager salary payments to public employees and workers. As to a likely solution, it may result in a faint palliative.

Recently Levingston has been talking of the formation of a powerful monopolistic bourgeois sector, a great national "bourgeoisie". It seems to be a new government attempt, this time apparently more serious, to find a structural opening for overcoming economic stagnancy, for permitting a new development, a significant economic growth capable of overcoming the revolutionary crisis. This possibility which cannot be discarded from a historic point of view, is still at its commencement and shall be precluded by revolutionary war development.

Discouragement is spreading in the Armed Forces and their field of action. Ongania has just been "replaced" because of incompetence and difficulties arise with his substitutes. The conclusion is arrived at that they have been unable to solve any problems. The vigour prevailing within Peronism that they have been unable to crush after 15 years and today considered as the ancient enemy whom they will undoubtedly have to approach to save capitalism, is found most irritating. They observe, worried, the incipient development of the armed forefront action and the increased spreading of socialist ideas amongst the masses. They do not know how to absorb the unexpected hard blows arising from the triumph of the Popular Unity in Chile and Allende taking office, the subsistence of the Peruvian nationalist government, the crisis in Uruguay and the defeat of their pupil Miranda by the Bolivian nationalist Army in turn cornered by the revolutionary mobilization of the masses.

We can deduce therefore that Levingston's is a direct continuity of Ongania's dictatorship governing with the exclusive support of the Armed Forces. The Board of the Commanders-in-Chief has reiterated its support following a temporary agreement.

On the other hand, the Armed Forces are subjected to great pressures. The impossibility of finding capitalist solutions for the nation, the evolution of the situation prevailing in neighbouring countries and the beginning of the revolutionary war in Argentina, are all elements that will encourage the development of anti-imperialist and socialist trends amongst the young officers and noncommissioned officers of the Armed Forces.

2) Imperialism and monopolistic capital back military dictatorship without restrictions.

3) Middle-class and "national" bourgeoisie, its parties and union bureaucracy have gone over again to the opposition from the moment Levingston refused their humilliating offers of cooperation. They are marking an effort to form a Bourgeois Front opposition seeking rather than popular support, consent from imperialism and from an army sector, in search of an electoral opening as the infallible remedy to save capitalism and eliminate violence. In this attempt, there-

Page determined to be Unclassified
Reviewed DIA FOIA & Declassification Services Offices
IAW EO 13526, Section 3.5
Date: Oct 19, 2018

fore, the aim is to mobilize worker and popular groups to render their proposals somewhat more serious. But they are afraid of doing so and worried about causing violent fighting. Nothing is more eloquent in this sense than the Peronist meeting of October 17, in Córdoba, where bourgeois and bureaucrat politicians held an "organized" meeting whose main feature was the bureaucrats conflict with the left-wing youth accused from the platforms as being Castroite infiltrators. The organizers attempted a pacific demonstration, suggested their solution to imperialism and the Army and made efforts to divulge their firm opposition to revolutionary violence and communism.

This characteristic of the Bourgeois Front poses an independent, clear and defined line. We must denounce the treacherous and counter-revolutionary meaning of that line and oppose the revolutionary war. The weakness of the position the bourgeois, bureaucrats and politicians find themselves in, their long chain of acts of treason and the correction of the line we oppose, afford us a significant advantage which must be taken advantage of by facing electoral and "golpista" tactics and spreading by all possible means revolutionary war strategy and tactics. An excellent ocassion to display to the masses the position occupied by marxist revolutionaries.

4) Small bourgeoisie is living in a period of important radicalization; subject to the aggressiveness of dictators and the system, suffering economic difficulties almost as much as the workers, it directs its hatred towards the dictatorship making it manifest by supporting worker's mobilizations and providing fighters and supporters to revolutionary organizations. It brings forth mileading elements expressed in two different ways:

a) In the line of marxist parties and small bourgeois groups such as the P.C. (Communist Party), PSIN, "La Verdad", Workers Politics, etc., which due to the lack of a revolutionary line succumb once again bourgeois politicians and accompany them and trail behind with the pretext of Constituent Assembly. There are other similar ones with the same electoral purposes and opposing the revolutionary war line, shrewdly insisting on identifying themselves as "fellow Travellers".

b) Within the partyless and "groupism". Under the opportunist pressures of the Right wing and militarists prominent in the forefront of the army, and became well evident in our Party.

5) The working class continues its resistance to Dictatorship. The massive size of the 9th and 22nd October strikes are a clear indication of the masses' spirit, of hatred, accumulated rage, and total rejection of the dictatorship. Different objective elements indicate that we have before us a particularly explosive cross-road. The spectacular rise of the cost of living is a brutal blow imposed on all workers and the people in general: there is nothing more descriptive than the statistics of food consumption of greater Buenos Aires published by bourgeois papers announcing a 30 % reduction in last month's consumption; the poor wheat crops, which according to estimates, will experience a 30 % reduction or more, the cattlebreeding crisis which has already led to the temporary closure of the Swift Packing-houses at La Plata, Rosario and Berisso.

This critical economic condition that hits hard at the populist masses together with the governments isolation and the state of mind of the people, unite to produce a critical situation. The country is again a gun-powder keg ready to explode at the first spark. We should get ready for this possibility, be alert and organize our small forces to act with discipline and efficiency in the event of mass mobilizations. Should they materalise, it is true that every possibility will be on the side of the revolutionary forces. We will act more advantageously than would the bourgeois and petitbourgeois parties whose hopes are a for coup and elections.

6) The development process of revolutionary war continues to rise steadily; it can be said that as from the beginning of the year this characteristic has not changed, which is quite promising; we can also point out a rhythm (not deliberate) of action occurring monthly of national importance and a series of small moves taking place daily. All this, logically, has sharply affected the whole country in such a measure that nobody is today unaware of the fact of war; this does not mean, under any circumstance, that society in general feels it has an active part of the process, either for or against, but it does mean that the effects of the war are felt more in the daily life of people, particularly in important town centres and very often in smaller towns. As to active participation, the process continues to be a battle between the forefronts; the revolutionary forefront and the one that might be called "reactionary forefront".

Based on this situation and having prior area reports handling and editing, following the tendencies of the IV and V Congress, the Central Party Committee proposes a political military plan covering the three fundamental problems of the moment, namely: Persuasion of the masses, Military Operative Plan and Establishment of the Party and the Army.

FIRST MILITARY OPERATIVE PLAN

Under present development conditions every plan must be based on our specific reality and not on our subjective wishes.

One development stage presents today two main tasks: **Armed Propaganda and the CREATION of an efficient and strong military structure,** which involves the obtaining of money, armaments and military training for the whole Party. Within the armed propaganda is included as a principal point, the propagation of our military initials and the Army pro-

Page determined to be Unclassified
Reviewed DIA FOIA & Declassification Services Offices
IAW EO 13526, Section 3.5
Date: Oct 19, 2018

gramme, through military actions of considerable repercussion and continuity and carried out at national level, because an isolated act, no matter how big it may be, if not made within a frame of analogous actions in three or four regions of the country and with a certain rhythm, is as senseless, as our initials would be one more among five or six.

Within the establishment of a military structure the following priorities are considered:

a) The obtaining of funds and armaments;
b) Massive strengthening of military cells and the whole of the Party in military and resistance actions. We stress the convenience of performing the greatest possible amount of disarming of isolated policemen, an action which permits, together with the recovery of the necessary arms, the confrontation of comrades and has political repercussion on repression; this type of action must be carried out by every cell.

Such is the framework of our first Operative Plan to be developed during the coming months, consisting of the following:

1. A number of military acts including money expropiations, recovery of weapons, take-over of towns, freeing of prisoners, kidnappings to be carried out in stages in different places of the country, in an order that we cannot foresee at this moment.

2. Among them, the continuity of minor resistance actions carried out by all the cells. The more important are the recovery and distribution of food.

3. In the course of demonstrations and mass mobilization, the Army military cells shall act, performing simultaneous and complementary mobilization and parallel military operations.

4. A fundamental point to derive political benefits from this plan, is to profit by it from a propaganda viewpoint. This will consist in putting forward and making in an intelligent way the propaganda of each specific action and of the initials and programme of the Army.

We have to measure each action politically; carefully avoid doubtful actions, and always choose those that are clearly more popular; we have to prepare good communiqués, in a sober, strictly true manner and with clear political contents within the guidelines of the Army programme. We have to make our own propaganda by wall-painting, pamphlet handouts, etc.. as it is very important to have people notice the physical closeness of military force, so that they realise that the combatants are near, that these may be any of them, that it is not an isolated front. As a general guide we point out that an excellent armed propaganda will be guaranteed in the measure that the acts, communiqués, pamphlets, etc., be made thinking of the masses, and with the peoples reactions and mood clarly observed.

5. The fundamental tactical recommendations of this plan are:

a) Careful preparation of the actions for the achieving of maximum success, with the minimum possible risk. Carefully restrict the risks of each action and protect the rest of the organization.
b) To act with decision, audacity and calmness. Shyness, doubt, nervousness etc., are the biggest enemies of success and multiply the risks of combat.
c) In the presence of difficulties, to act bravely. To be prepared to kill or to die. Revolutionary morale, the basis of our heroism, is our fundamental superiority in combat. Heroic behaviour arouses in the masses admiration, solidarity and a feeling of emulation.

THE PARTY AND THE ARMY

The third fundamental aspect of the present Political-Military Plan is to find the correct solution to the problem with the building up of the proletarian construction of the Party and the Army.

The fundamental guideline will be to advance carefully in once direction, to accelerate the transformation process of the party into a truly combatant organization. This will be achieved by emphasizing the progress already made with the working class; placing partisans and cadres in the production sector and increasing the relationship with the masses. In this respect three areas may be taken as examples: in one of them, student activists, and military cells have gone to live, or are about to do so, in working class districts, getting into political touch with the people.

In another, almost all the cadres, including the headquarters are located in production sectors. In the third, a process of reorganization and sharp limitation in which statutory requirements are strictly applied to activists. Our activists must become the best of the vanguard and it is esential to increase these requirements until they become professional revolutionaries. This will be achivied, likewise, by increasing military activity: bringing every cell into activity; increasing the operational capacity of military cells and having the basic ones undertake more important actions than that of disarmament, recovery and distribution of food, etc.

This will be possible by applying on such occasions a clear line regarding the masses.

Simultaneously, we should overcome the present limitations in the following fundamental aspects:

Page determined to be Unclassified
Reviewed DIA FOIA & Declassification Services Offices
IAW EO 13526, Section 3.5
Date: Oct 19, 2018

a) Publications.
b) Agitation and Propaganda.
c) School of Cadres.
d) Military training.

The most ample and efficient progress of the Army is its operative capacity and influence on the masses and the qualitative and quantitative growth and influential view-point of the Party attained in a well-balanced form, constitute the aims of this first Political-Military Plan.

Page determined to be Unclassified
Reviewed DIA FOIA & Declassification Services Offices
IAW EO 13526, Section 3.5
Date: Oct 19, 2018

APPENDIX No. 5

Armed Attack on the Town of La Calera (Córdoba) July 1st, 1970 Montoneros

Page determined to be Unclassified
Reviewed DIA FOIA & Declassification Services Offices
IAW EO 13526, Section 3.5
Date: *Oct 19, 2018*

Page determined to be Unclassified
Reviewed DIA FOIA & Declassification Services Offices
IAW EO 13526, Section 3.5
Date: *Oct 19, 2018*

"LA PRENSA" 2nd July, 1970

AN ARMED GROUP ASSAULTED A TOWN IN THE PROVINCE OF CORDOBA

The events

The extremely low temperature yesterday morning caused the usual daily activities of the town and hill district to begin somewhat later than usual in Córdoba. The La Calera Branch of the Córdoba Provincial Bank opened that morning at the usual time.

At precisely 7.30 a.m. the "commando operation" began, obviously prepared in a very careful way, even down to its most insignificant details. At that time, 15 persons —some of whom were women— appeared in front of the town's police station in various automobiles, of which one was a Torino with a revolving headlight on top, like those used by the police; a Fiat 1500, licence plate Nº C-228028, from the Capital city, and a Chevrolet pick-up, with a Córdoba licence plate.

Five or more members of the group went boldly into the police station where there was at that time one officer and a policeman. Three of the criminals wore police uniforms of different ranks. The other two —a couple— had previously com into the place in order to make a trivial charge to distract the attention of policeman Ramón Salvatierra, who was in charge of the police station. Assistant officer Antonio Djanikian was also there.

After threatening both of them with firearms the assailants forced them to sing the "Los muchachos peronistas" march. Not yet satisfied with that, they started to destroy books and files, painted on the walls and wrote: "Montonero Group - Perón or death - Eva Perón" on the office typewriter. At the same time, three other individuals cut the telephone lines between La Calera and Córdoba.

THE ASSAULT CARRIED OUT IN CORDOBA

PARTICIPATION OF THE ARMY

After the dramatic hours lived, and in view of the impossibility to communicate by telephone, a policeman of La Calera who was not too seriously injured, drove a car to the Headquarters of the Army Corps Command, located a few kms. away. Having been informed of what had happened, the Unit's Commander General Eliodoro Sanchez Lahoz made urgent arrengements and alerted the troops of the airborne Infantry Brigade. Part of this brigade —led by its commander General Jorge Raúl Carcagno— was sent in military vehicles to La Calera, covering also the neighbouring roads. This operation, that started to control all vehicles circulating on the road leading from La Calera to Córdoba city and to nearby towns, resulted in the seizing of one of the vehicles used by the attackers.

Other troops from the same brigade were stationed at various places in La Calera.

MANY WEAPONS WERE DISCOVERED

Police sources informed that Lozada and Fierro (two terrorists), were arrested by policemen Ambrosio and Andrés Perez, who intercepted the Rambler automobile that was parked near the road leading to San Alfonso. Two bags were reportedly found in their possession containing 4 pistols and guns of different calibers, and ammunition. They also had 12 to 15 hand grenades, 2 radiotransmitters and various Army uniforms.

Fierro —sources said— might have confessed that he belonged to a com-

Page determined to be Unclassified
Reviewed DIA FOIA & Declassification Services Offices
IAW EO 13526, Section 3.5
Date: Oct 19, 2018

mand, though he did not know its leader's identity, because contacts are made by mentioning only nicknames.

Another action was taken later at Fierro's house, 524 General Bustos street, as a result of which 20 gelignite cartridges, 10 meters of detonating fuse and explosives were found, in addition to a shovel similar to those used in the Army.

Superior Federal Security personnel were said to have arrived in this city in order to personally collaborate in the proceedings that are in charge of Federal Judge Marcelo Tomás Barrera.

Page determined to be Unclassified
Reviewed DIA FOIA & Declassification Services Offices
IAW EO 13526, Section 3.5
Date: *Oct 19, 2018*

Asaltó un grupo armado una localidad cordobesa

Tomaron la comisaría de La Calera, asaltaron un banco y el correo. Enérgica persecución

Hay once detenidos y 4 heridos

Córdoba — Un asalto de características poco comunes y que no tiene antecedentes en el país se produjo ayer en horas de la mañana en la localidad de La Calera, distante unos 23 kilómetros de esta ciudad, cuyo saldo fue la captura de algunos integrantes de la organización subversiva de la que parecen formar parte los detenidos. Además, a partir del momento en que se produjo la primera detención, toda la policía provincial y las fuerzas militares del ejército que prestaron su colaboración, lograron cercar al grupo que realizó esa acción de comando, y continúan efectuando procedimientos mediante los cuales se producen nuevas detenciones que permitirán aclarar la actividad de los componentes del movimiento.

Durante la acción en La Calera los delincuentes lograron apoderarse de varios millones de pesos, cuya cifra exacta no ha podido determinarse, pues difiere la información del Ministerio del Interior, que dice que fueron robados 10 millones de pesos, y la de fuentes bancarias, que aseguran que sólo fueron cuatro millones. Además, fueron sustraídas estampillas postales de la sucursal de Correos y quedaron cortadas las líneas telefónicas entre La Calera y Córdoba por varias horas, a raíz de la misma acción.

Los sucesos

La mañana extremadamente fría que se soportó ayer, determinó que las actividades de la ciudad y de las localidades serranas se iniciaran con cierto retraso. En la sucursal del banco de la Provincia de Córdoba instalada en La Calera se cumplió, como de costumbre, el horario de apertura.

Eran las 7.30. En esos mismos instantes comenzó la operación de comando, minuciosamente preparada, sin duda, aun en sus detalles más insignificantes. A esa hora aparecieron frente a la subcomisaría de esa localidad unas 15 personas —entre las que se hallaban algunas mujeres— ocupando varios automóviles, uno de ellos marca Torino, con luz giratoria en el techo, al estilo de los que usa la policía; un Fiat 1500 chapa C 228028 de la capital federal, y una pick-up Chevrolet con chapas de Córdoba.

Cinco o más integrantes del grupo entraron resueltos en la comisaría, donde en esos instantes se hallaban un oficial y un agente. Tres delincuentes vestían uniformes de policía con el grado de oficial ayudante, de sargento primero y de cabo. Los otros dos, una pareja, habían penetrado previamente en el local para formular una denuncia trivial que ocupó la atención del agente Ramón Salvatierra, a cargo del local policial, donde también se hallaba el oficial ayudante Antonio Djanikian.

Después de amenazar a ambos con armas de fuego, los obligaron a cantar la marcha "Los Muchachos Peronistas". No conformes con ello comenzaron a destruir libros y expedientes y pintaron en paredes y escribieron en la máquina de la oficina "Grupo Montoneros —Perón o muerte— Eva Perón".

A la misma hora, otros tres sujetos cortaron las líneas telefónicas entre La Calera y Córdoba.

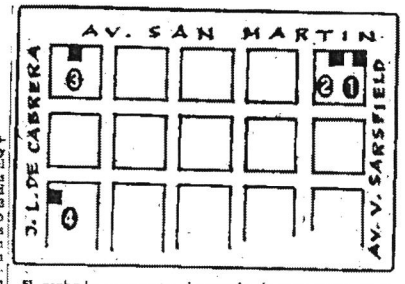

El grabado representa el trazado de una parte de la zona céntrica de la localidad de La Calera que ocuparon prácticamente los delincuentes. El número 1 indica el edificio de la Municipalidad que tomó el grupo de sujetos, ubicado sobre la avenida San Martín; el 2, en la misma avenida, el edificio de la sucursal del banco de la provincia que asaltaron. Cuatro cuadras más adelante, siempre en la misma calle, el número 3 señala la oficina de Teléfonos del Estado, cuya central telefónica destruyeron, y, finalmente, en la calle Jerónimo Luis D. Cabrera, el local de la policía señalado con el número 4

El asalto a la central telefónico

Tras reducir a todo el personal de la subcomisaría y encerrarlos en una de las piezas de la misma, se produjo el ataque a la central telefónica, ubicada en la calle San Martín 851, en cuyo interior se encontraban la operadora Blanca de Falavigna y el guardahilos Antonio Juárez. En ese lugar irrumpieron dos personas que llevaban brazaletes azules y blancos, se identificaron como "Montoneros" y empuñaban pistolas de gueso calibre. Pasaron al interior, donde inutilizaron el equipo telefónico, con lo cual la localidad quedó aislada telefónicamente tanto en lo que respecta a las comunicaciones locales como a las de larga distancia.

La señora de Falavigna dijo que, evidentemente, los asaltantes no eran personas técnicas, pues para inutilizar el equipo cortaron cables y rompieron innecesariamente varios muebles para lograr su objetivo, que hubieran podido conseguir de más sencilla manera.

Asalto al banco

El factor sorpresa y la incomunicación facilitarían las otras partes del plan, que comenzaron cinco minutos después, es decir a las 7.45, con el asalto a la sucursal del Banco de la Provincia de Córdoba y a la sucursal de Correos y Telecomunicaciones.

En la primera dependencia se hallaban el gerente, Miguel Broca, y 14 empleados, los que fueron reducidos mediante el empleo de armas de fuego. Aquí los delincuentes, que eran unos 8 ó 9 del total de 15 que habían llegado a La Calera, comenzaron la operación chocando con su vehículo al Jeep de la policía que se hallaba estacionado frente a la entidad de crédito. Al sentir el impacto descendieron el subcomisario Eustaquio Tomás Larraona y el agente Miguel Moyano.

El primero declaró que, con motivo del asalto cometido en diciembre del año anterior por una gavilla de pistoleros, desde entonces un Jeep de la repartición mantiene una discreta vigilancia de la sucursal bancaria.

En esos momentos, el vehículo que estaba estacionado en la calle 25 de Mayo casi esquina San Martín, advirtió cómo una "pick up" Chevrolet con las luces encendidas —estaba aún bastante oscuro— se aproximaba a cierta velocidad, hasta finalmente chocarlos desde atrás. Eso determinó que se le cayera al subcomisario Larraona la ametralladora que tenía sobre sus piernas.

Al principio el policía creyó que se trataba de un accidente, pero cuando los malhechores lo obligaron a descender del vehículo amenazándolos con armas largas, comprendió la situación en que se hallaba.

Luego, como obedeciendo a una consigna, fueron interrogados sobre su filiación política, informándoseles que las personas que los atacaban eran peronistas. También dijo que al reponerse de la sorpresa producida por el choque advirtió que alrededor de nueve personas rodeaban el rodado policial y en el grupo se encontraba una mujer rubia que, al parecer, se comunicaba con otros grupos utilizando un intercomunicador portátil.

La operación, para ese entonces, tenía ya las formas de un ataque total a la localidad, con la ocupación de sus principales oficinas de seguridad y establecimientos públicos.

Durante veinte minutos los asaltantes se dedicaron a revisar todos los cajones y cajas de seguridad del banco, hasta retirar todo el efectivo disponible, que se calcula en unos cuatro millones de pesos.

Mientras estos sucesos se desarrollaban, los que parecían ser líderes de los grupos intervinientes se comunicaban entre sí por medio de aparatos trasmisores portátiles, como los utilizados por la policía y que tienen la característica V.H.F.

A la misma hora, es decir a las 7.45, otro grupo penetró en la sucursal de correos, pero allí sólo había unos pocos pesos y estampillas y optaron por llevarse los sellos.

Un agente herido

A las 7.42, el agente Manuel Argüello, que ya en el atroz de diciembre de 1969 había sido herido de bala en un hombro, regresaba a la localidad de La Calera en un vehículo de la repartición, tras haber realizado diligencias vinculadas con las tareas que desempeña. Ajeno totalmente a la situación que imperaba en la población, tomó por la avenida San Martín y, sorpresivamente, se dio con el grupo subversivo. Uno de los integrantes, que portaba una metralleta, le efectuó varios disparos, tres de los cuales hicieron impacto, uno en la cabeza y dos en el hombro, al parecer, todos ellos de poca gravedad.

Una bomba simulada

Cuando el grupo se retiró del banco, dejó en la esquina un enorme paquete con la inscripción "peligro-explosivo", arrojando muchos clavos de los denominados "miguelitos" a la calle. Sin embargo, el paquete sólo tenía en su interior un grabador que, al ser puesto en mar-

(Continúa en la pág. 18, col. 1)

Page determined to be Unclassified
Reviewed DIA FOIA & Declassification Services Offices
IAW EO 13526, Section 3.5
Date: Oct 19, 2018

El asalto perpetrado en Córdoba

(Viene de la página 1, col. 2)

cha, dejó oír una ráfaga ametralladora.

Toda la operación había durado 40 minutos. La población de La Calera despertaba cuando todo estaba consumado.

Repuestas las víctimas de la primera impresión, se inició la persecución. El ejército, por intermedio de la cuarta Brigada de Infantería Aerotransportada tendría activa participación inmediatamente después interviniendo también el cuerpo de la policía de la provincia que ejecutó una de las movilizaciones más importantes de los últimos tiempos.

Participación del ejército

Después de la dramática situación crítica y ante la imposibilidad de realizar comunicaciones telefónicas, un policía de La Calera, que se encontraba herido, pero de poca consideración se trasladó en un automóvil hasta la sede del comando del II Cuerpo de Ejército, distante pocos kilómetros, para hablar el general Eleodoro Sánchez Lahoz fue informada de lo ocurrido. Al tener la información el nombrado jefe dispuso urgentes medidas y ofició a las efectivas de la guarnición de infantería aerotransportada, una parte de los cuales —a cuyo frente se puso su propio comandante general Jorge Raúl Carcagno— fue trasladada en vehículos militares hacia La Calera y sus proximidades. Esta operación que empezó a controlar a todos los vehículos que se desplazaban por el camino que conduce desde La Calera a Córdoba y a localidades vecinas, permitió detener uno de los vehículos utilizados por los asaltantes.

Otros efectivos de la misma brigada tomaron intervención en distintos lugares de La Calera.

Procedimiento espectacular y primeros capturas

Al término de la acción de los asaltantes y cuando ya los vehículos en bahía abandonaban la localidad, algunos de ellos con rumbo a Villa Allende, el señor Federico Schorr, que había advertido la última parte de la acción de los delincuentes se unió al policía L. Ambrosio, que se disponía a viajar a Córdoba en ómnibus para tomar servicio. Estos dos personas lograron una comunicación limitada por una empresa de la localidad e iniciaron la persecución de los prófugos hacia Villa Allende, pasando por Saldán.

Al llegar a Villa Rivera Indarte, en el desvío que conduce a Villa Allende por el lugar denominado Cerro San Alfonso, advirtieron la presencia de un automóvil marca Rambler que había sido sustraído durante el asalto al suboficial principal Silvio Oliva, que prestaba servicios en la Jefatura Córdoba.

El Rambler estaba abandonado en la banquina, lo que motivó sospechas. Por ello decidieron la comunidad y el policía Schorr y Ambrosio respectivamente. Ambrosio descendió inmediatamente y se dirigió por el camino a Villa Allende. En esa circunstancia Luis Arturo Lozada —que más tarde fue identificado como uno de los autores del robo del Rambler— dejó a la vista, al levantar el brazo, una pistola, lo que fue suficiente para que el agente Ambrosio le ordenara con su arma. Los ocupantes del Rambler intentaron resistir, pero el representante del orden fue más rápido y hirió en el cuerpo a Lozada y un otro disparo a otro asaltante cuyo nombre no se conoce. Lozada fue llevado a la subcomisaría de La Calera, donde se comprobó que su lesión no revestía importancia, pues la bala dio en una costilla y se desvió, sin interesar órganos vitales.

Al ser trasladado a la ciudad de Córdoba lo hizo a los gritos de "Viva Perón".

Allanamientos y una detención

La noticia de la ocupación de La Calera cundió en los medios oficiales y privados con rapidez. Las autoridades provinciales se interesaron por conocer detalles de los hechos. El Ministerio de Gobierno constituyó permanentemente informado de la situación y a partir de las 11, cuando efectivos del ejército aún continuaban vigilando las calles y la policía despachaba móviles para allanar domicilios en los barrios y en la zona rural.

Hasta las 15'30 se habían efectuado 12 procedimientos y el personal de investigaciones se preparaba para realizar otros, según informaciones extraoficiales, habría seis personas detenidas tras en la jefatura de policía y otras tantas en el Hospital San Roque. Dos habrían sido detenidas en el interior de la provincia, una en Río Ceballos y otra en La Calera, pero de ello no había confirmación oficial.

El procedimiento más importante se realizó a las 13'15 en el barrio Los Naranjos al ser localizada una vivienda que se suponía se utilizaba como "aguantadero" en las actividades del grupo subversivo. La casa estaba situada en la manzana de las letras A y 12, hasta donde llegó una numerosa comisión policial que, sin mayor trámite, penetró resueltamente en la vivienda. Se entabló en esa circunstancia un recio tiroteo, logrando se finalmente la detención de las tres personas que se encontraban en el lugar. Una de ellas, Ignacio Vélez, que resultó herido de gravedad al pretender huir en una camioneta, y otro conductor quedó a disposición del Tribunal.

También fue detenida Rosa Estrada Sosa de Vélez y Juan Carlos Sosa Martínez, este último estudiante de la Universidad Católica.

El procedimiento fue realizado especialmente a los de tenidos en esta mencionada localidad, pues existía información por la parte policial que habían participado en los hechos y porque en ese lugar se comando que en número de seis delincuentes en el país.

Volantes subversivos

Los asaltantes [illegible]

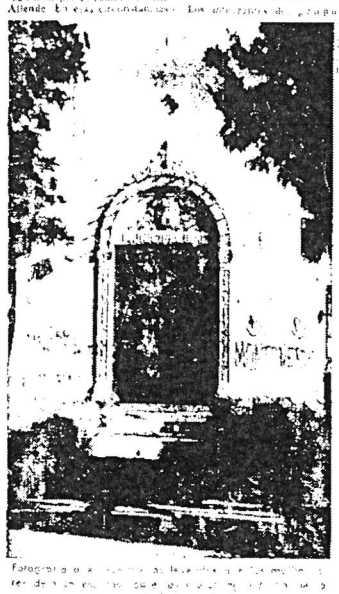

Fotografía de [illegible] en el interior de [illegible] ver de [illegible] en el que [illegible] la localidad de La Calera.

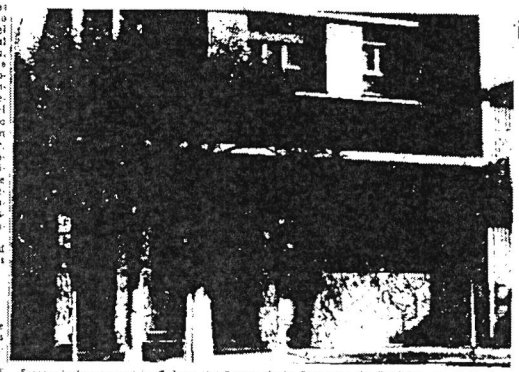

Frente de la sucursal La Calera, del Banco de la Provincia de Córdoba, de donde los asaltantes robaron 4.000.000 de pesos moneda nacional, aproximadamente.

atacante cayeron de casi una hora de total impunidad y prácticamente contrataron las actividades de la Calera. Fue allí cuando el asaltazante por las calles de la ciudad arrojaron con profusión volantes impresos en mimeógrafo, cuyo texto es el siguiente:

"Compañeros: los hombres y mujeres que componemos Los Montoneros, hemos armado un movimiento peronista, hemos ejecutado un golpe a la oligarquía gorila, ocupando nuestra ciudad de la localidad de La Calera y recuperando armas y dinero, que serán destinados a la lucha por construir una nación libre, justa y soberana.

"Les hemos hecho para demostrar nuestra solidaridad combativa con el pueblo peronista, que ha ganado la calle, que pelea desde las fábricas en defensa de legítimas aspiraciones y de hoy y como repudio a la farsa gobernante de turno.

"Los Montoneros proclamamos al pueblo de Córdoba contra las maniobras de los gorilas de dentro y fuera del gobierno, que pretenden voltearnos en un nuevo fraude electoral, en el que no podemos votar por Perón, acompañados de algunos traidores de siempre, que se dicen peronistas y que en ellas pudieran la resistencia armada del pueblo y quieren elecciones porque saben que el nuevo será más grande.

"El pueblo debe unirse, sin partidismos sectarios, en torno a las banderas intransigentes de la resistencia, buscando preparar sus organismos armados y que sepan los traidores, los vendidas, los torturadores, que serán los enemigos de la clase obrera que el pueblo ya no recibirá solamente los tolones para que ahora esta dispuesto a defenderlos y a golpear donde duele.

"Estén preparando cualquier momento reorganizar la nuestra. Los Montoneros llamamos a la resistencia armada por una patria justa y soberana con Perón en la patria.

"Perón o muerte. Viva la Patria Montoneros"

Claves "Miguelitos"

El suboficial Fiat [illegible] C-2280238, que por desperfectos mecánicos no pudo ser puesto en marcha por los asaltantes, fue abandonado en la localidad de La Calera. En su interior fueron secuestrados escopetas y dos granadas calzadas con varios tipos de claves, denominado "Miguelitos", parte de los cuales los asaltantes arrojaron en los caminos que conducen a Córdoba para destruir los neumáticos de los perseguidores y evitar así ser detenidos.

El pistolero herido

El pistolero Luis Arturo Lozada, de 23 años, que fue herido y detenido cuando huía en el automóvil Rambler hacia Villa Allende, se domiciliaba con sus padres en la calle Octavio Pinto 950, del barrio Villa Cabrera. Sus padres explotan un pequeño comercio, y [illegible] se desempeñaba como empleado en el Colegio de Escribanos de Córdoba. Cursa estudios comerciales de quinto año en la Escuela Superior de Comercio Jerónimo Luis de Cabrera.

El procedimiento en "Los Naranjos"

Como hemos informado anteriormente, para destruir [illegible] denda de [illegible] varios de los integrantes del grupo [illegible] sostuvo un [illegible]



El mapa señala la ubicación de la localidad de La Calera con respecto a la ciudad de Córdoba y las poblaciones por donde pasaron los delincuentes en su huida. De La Calera se dirigieron a Domestil, pasando por el lugar denominado El Caracol, y después a Saldán, y al llegar a Villa Rivera Indarte, localidad conocida también como Kilómetro 14, se dirigieron hacia Villa Allende por el camino conocido como Cerro San Alfonso.

[illegible] a residencia hace pocos días su interior en el momento de [illegible] los hechos que hemos narrado estaba casi vacío, pues solo con [illegible] una cama y un colchón que se hallaban en el suelo de una de las habitaciones. Además [illegible] balaclavas, algunas latas de carbón que contenían explosivo material subversivo [illegible] municiones de guerra [illegible]

[illegible] que sostuvo la policía con los moradores de la casa originó el consiguiente tiroteo entre el personal [illegible] que se vio sorprendido por las balas [illegible] cantidad de policías con [illegible] al hacer [illegible] corte el tránsito de vehículos en [illegible] de alrededores del lugar mientras se realizaba el procedimiento.

Lista de detenidos y heridos

En relación con los sucesos de La Calera se hallan detenidas las siguientes personas: José María Bergara, Felipe Narciso Defranceschi, Luis Lozada, Ignacio Vélez, Cristina Libran de Vélez, Emilio Plaza, Juan [illegible] Sosa Martínez, Heber [illegible] y José Antonio Fierro.

De los 9 detenidos hasta el momento se hallan heridos Luis Lozada, Chiavenelle, e Ignacio Vélez, este último [illegible] una diferencia [illegible] en [illegible] de [illegible].

Dos policías resultaron heridos: Miguel Angel Cuello y Eusebio Bustillo, el primero con herida de bala en la oreja derecha y el segundo con cinco perdigones de bala [illegible] en [illegible] una sobre la ceja [illegible] y dos en el [illegible].

En relación con los hechos están detenidos Emilio Plaza e Ignacio Vélez, ambos padres de los detenidos del mismo nombre y apellido.

El doctor Antenor Carreras Allende, que observó uno de los procedimientos fue detenido por [illegible] y resistencia a la autoridad.

Hallaron muchas armas

En medios policiales se informa que, cuando fueron detenidos Lozada y Fierro, ambos por los agentes Ambrosio y Andrés Pérez, que los interceptaron cuando un automóvil Rambler estaba deteniéndose en las cercanías del camino a San Alfonso, se les encontró en dos bolsos que portaban 4 pistolas y pertenecían de distintos calibres y muchos proyectiles para dichas armas. Además tenían en su poder de 12 a 15 granadas de mano, 2 trasmisores de radio y uniformes del ejército.

El interior fierro según expresan sus [illegible] habría cometido [illegible] que pertenece a [illegible] Ejército, donde [illegible] y es [illegible] porque los contactos se realizan por [illegible] de apellidos.

Posteriormente se [illegible] el procedimiento en el domicilio de Fierro, en [illegible] Basos 324, hallándose 20 cartuchos de gelignita, 10 metros de [illegible] y [illegible] explosivos, [illegible] de una pala de las utilizadas en el ejército.

Se dijo, además, que [illegible] esta ciudad personal [illegible] de Gendarmería Federal que [illegible] a cargo de los procedimientos con intervención del [illegible] Federal doctor Marcelo [illegible] Barrera.

En el Ministerio del Interior

El [illegible] a las 12'40 [illegible] a las 20'30 [illegible] relativa [illegible] con el referido episodio.

En la mañana de hoy, [illegible] aproximadamente la hora [illegible]



Luis Arturo Lozada, uno de los asaltantes detenidos, al ser conducido a La Calera por la policía. El delincuente presenta una herida de bala en el cuerpo que no revistió gravedad porque una costilla desvió el proyectil.

[illegible] un grupo comando integrado [illegible] determinar su partida por unos 15 hombres asaltó el puesto [illegible] Barrio La Calera, de la provincia de Córdoba.

"Asimismo dinamitó en [illegible] grupo, una compuesta por tres o cuatro bombas, procedió a cortar los cables de teléfonos, otro de seis o siete individuos asaltó el banco y el tercero asaltó a la comisaría, resultando [illegible] al personal policial.

En la comisaría destruyeron expedientes y con la máquina de una oficina escribieron Grupo Montoneros. Perón o muerte".

Del banco se apoderaron de unos 10.000.000 de pesos [illegible] millones de pesos moneda nacional.

Al intentar la fuga [illegible] pedidos por la policía mediante [illegible] la población. Como resultado de este procedimiento resultaron heridos dos individuos y otros dos que [illegible] detenidos. Luis Lozada Asimismo hablan [illegible] hasta el momento no se ha suministrado el nombre de los mismos".

Otro comunicado

A las 20'30 la oficina de prensa del Ministerio del Interior distribuyó un segundo comunicado sobre los sucesos ocurridos en La Calera. En forma textual expresaba lo siguiente:

"Ampliando la información suministrada en horas de la mañana, el Ministerio del Interior informó a las 20'30 algunos detalles ampliatorios sobre los hechos ocurridos en La Calera, provincia de Córdoba.

"Una comisión policial tras corta investigación, debió entrevistarse con un grupo de los asaltantes. La comisión fue recibida a balazos y debió repeler la agresión. Como resultado de este procedimiento resultaron heridos dos individuos y otros dos que [illegible] detenidos. Luis Lozada Asimismo hablan [illegible] hasta el momento no se ha suministrado el nombre de los mismos".

Page determined to be Unclassified
Reviewed DIA FOIA & Declassification Services Offices
IAW EO 13526, Section 3.5
Date: Oct 19, 2018

APPENDIX No. 6 - 7

Kidnapping and Murder of
Dr. Oberdam Sallustro
March 21st, 1972
April 10th, 1972
PRT - ERP

Murder of the 2nd Army Corps Commander
Major General Juan Carlos Sánchez
April 10th, 1972
PRT - ERP

Page determined to be Unclassified
Reviewed DIA FOIA & Declassification Services Offices
IAW EO 13526, Section 3.5
Date: *Oct 19, 2018*

INTRODUCTION TO APPENDIXES 6 AND 7

The attached photocopied document, is part of a clandestine publication, made by the "Montoneros", on the same date that General JUAN CARLOS SANCHEZ's assassination was committed by that terrorist group: and also of the FIAT Concord Manager Dr. OBERDAM SALLUSTRO's assassination, by the PRT-ERP.

The newspaper cuttings of that day, which are attached, give the succession of events and some eyewitness accounts.

The first document confirms what the ERP and Montoneros believe to be an outlet of Justice and their way of putting it into practice; the ease with which they change facts, remove evidence and the evilness of displaying the results of their criminal acts: taking life, boasting about it and spreading terror.

The newspaper cuttings exclude any additional comment, either with regard to the actual events, or by describing the effect on the people of the place, on the victims'families and on the affected sectors.

Page determined to be Unclassified
Reviewed DIA FOIA & Declassification Services Offices
IAW EO 13526, Section 3.5
Date: *Oct 19, 2018*

SANCHEZ Y SALLUSTRO: JUSTICIA POPULAR EN ACCION

El 10 de abril de 1972, el dictador Lanusse vió tambalear peligrosamente su política del Gran Acuerdo Nacional (GAN). En el mismo día, con diferencias de horas, en dos ciudades distintas eran ejecutados por la Justicia Popular, dos caracterizados enemigos del pueblo: JUAN CARLOS SANCHEZ, jefe del II Cuerpo de Ejército con asiento en Rosario y caracterizado torturador y asesino, y OBERDAN SALLUSTRO, ejecutivo máximo del monopolio imperialista FIAT.

Ambos hechos eran nuevos. Nunca antes habían sido alcanzados por el largo brazo de la Justicia Popular un general en actividad y un alto ejecutivo imperialista. Y ambos hechos ocurrían en el mismo día, yendo a golpear la política de un gobierno ya jaqueado por la acción de las masas, cuya expresión más reciente había sido el heroico mendozazo. Lanusse comprendió el peligro que corría su política de recambio gubernamental, destinada a engañar a las masas mediante el circo electoral. Por la izquierda la batían bravamente las masas y su guerrilla. Por la derecha la amenazaban los sectores más reaccionarios del Partido Militar que, enloquecidos de odio ante el accionar popular, exigían una represión sangrienta y total. Justamente estos sectores perdían con Sánchez a su caudillo más consecuente y no acertaban a comprender la imposibilidad de seguir aplicando esa política represiva en un país donde la clase obrera y demás fuerzas populares venían mostrando su heroica capacidad y decisión de resistencia, encontrando en la guerrilla su núcleo de acero y en la guerra revolucionaria su método infalible de victoria final.

Por eso el Jefe del Partido Militar, el hoy reaparecido Lanusse, comprendiendo el grave peligro de la situación llamó urgentemente a todos los que estaban tan interesados como él en la continuación de la siniestra política del GAN. Empresarios, burócratas y políticos burgueses se apresuraron a desfilar por la Casa Rosada para lamer las botas del dictador de turno, desenmascarándose abiertamente ante el conjunto del pueblo. Pero el principal jefe burgués, el hoy presidente Juan Domingo Perón, se negó astutamente a condenar públicamente a la guerrilla. Sabía que si lo hacía perdería todo crédito ante las masas y con ello su posibilidad de presentarse como tabla de salvación ante la burguesía.

Se originó así una fluida y contradictoria situación que puso en duda durante varios meses la política del GAN. Recordemos brevemente los hechos guerrilleros que infligieron este golpe a los planes enemigos.

Secuestro y ejecución de Oberdan Sallustro

Curiosamente, con la detención de Sallustro ocurrió lo contrario de otro hecho que recordamos en estas páginas a propósito del 17 de abril: la ejecución de Sanmartino. Esta, intentada originalmente por nuestro Ejército, al costo de varios muertos, fue luego felizmente concretada por la guerrilla peronista. La detención de Sallustro, que intentaron

Page determined to be Unclassified
Reviewed DIA FOIA & Declassification Services Offices
IAW EO 13526, Section 3.5
Date: Oct 19, 2018

SANCHEZ AND SALLUSTRO

POPULAR JUSTICE IN ACTION

On April 10th, 1972, the dictator Lanusse saw that his Great National Agreement (Gran Acuerdo Nacional) (GAN) policy was in great danger. That same day, within a matter of hours, in two different cities, two notorious enemies of the people: JUAN CARLOS SANCHEZ, chief of the 2nd Army Corps, a notorious torturer and assassin stationed at Rosario; and OBERDAM SALLUSTRO, top executive of the imperialist monopoly, FIAT, were executed by the "People's justice" faction.

Both events were highly original. A General in active service and a top imperialist executive had never been got at before by the long arm of People's justice. And both events occurred on the same day, overriding the policy of the government, which had already been harrassed by the action of the masses; the heroic "Mendozazo" being its most recent example.

Lanusse ralized that his government's policy, which intended to cheat the masses by means of an electoral farce, was in danger.

The leftwing was badly battered by the masses and the guerrillas.

The rightwing was threatened by the most reactionary sectors of the Military Party, which was enraged with hate against the populist actions and demanded a complete and bloody repression policy in a country where the working class, and other populist forces, found their strongest nucleus in the guerrillas is the infallible method of final triumph in the revolutionary war.

That is why, the Head of the Military Party, Lanusse, knowing the grave danger of the situation, urgently called upon those who like himself had the same interest in continuing GAN's terrible policy.

Businessmen, bureaucrats and bourgeois politicians were quick to parade in front of the "Casa Rosada" (The Pink House) in order to lick the present dictator's boots, unmasking themselves there before the people.

But the main bourgeois chief, Juan Domingo Perón, todays President, cunningly avoided condemning the guerrillas publically.

He knew that if he did so, he would lose all authority before the masses and, as a result, the opportunity to offer himself as the sole hope of the bourgeoisie.

This brought about a fluent and contradictory situation, which cast doubt on the GAN's policy for several months. Let us briefly recall the guerrilleros' events that overrode the enemies plans.

OBERDAM SALLUSTRO'S KIDNAPPING AND EXECUTION

Curiously, with Sallustro's arrest it happened to be the contrary to another event that we recall in these pages with regard to April 17th: Sanmartino's execution. This frustrated attompt by our army, at the cost of many deaths, was later accomplished by the Peronist guerrilla.

Page determined to be Unclassified
Reviewed DIA FOIA & Declassification Services Offices
IAW EO 13526, Section 3.5
Date: *Oct 19, 2018*

APPENDIX Nº 6 and APPENDIX Nº 7

The front page of the newspapers on the 11th of April, 1972, carried huge headlines about the assassinations of General Juan Carlos Sanchez and Mr. Oberdam Sallustro of the day before, that were perpetrated by the ERP in the Federal Capital and Rosario (page 65).

Some tried to find a rational explanation —to no purpose— for the contradiction between those assassinations and the promise of the governing Military Junta to call for elections and hand over power in 1973. A great majority of the Argentine people were confounded and confused. Only the perpetrators of the crimes knew the real purpose: avoid electoral consultation and terrify the population.

The passive victims of both crimes, initially, were: a Commander of an Army Corps —second in rank of military order— and an industrial tycoon, the President of FIAT Argentina. Their respective backgrounds (Sanchez: page 68 and 69; Sallustro: page 71 are proof that the terrorists wanted their deaths to have a dissuasive impact on the Armed Forces as a whole and on the business sector. In other words: install terror. But their purpose affected the public in general after the assassination of their third victim, Mrs. Dora Cucco de Ayala, who was murdered whilst serving at a small newsstand (page 67 and 76).

It is worth pointing out the circumstances of two of the attacks. General Sanchez and Mrs. Cucco de Ayala were shot down by machine gun at 9:30 a.m. right in the centre of a big city like Rosario, by numerous individuals in two vehicles (pages 63-67). The Sallustro case had characteristics that were abhorrent. He was kidnapped at 11:20 a.m. on the 21st. of March, 1972, by 8 to 10 people and held in captivity in different parts of Buenos Aires for 20 days. Nevertheless, the police were able to discover the place of captivity on the 10th of April, 1972; they surrounded the house, which had been rented to two nice, neatly dressed youngsters, and then ordered the kidnappers to surrender. When the shooting started, some of them rushed out of the back part of the house and the last one to go, before leaving, fired the shots that took the life of their captive. When the police entered the house they found the body of the victim still warn (page 65-72: "Twenty Days of Anguish"; page 70 and 71-73: "The Assassination of Sallustro").

The individuals who perpetrated the crime were members of ERP; left wing extremists, sharpshooters, cold calculators of death: Mario Klachko, Jorge Urteaga (page 70), Osvaldo Debenedetti (page 72), a female Italian doctor, Pierra Oría, and many others (page 75).

But the dead and wounded were not the only victims. The families of General Sanchez and Mrs. Cucco de Ayala also suffered; the wife and children of Mr. Sallustro were mentally and morally tortured for 21 days, they lived through a dreadful experience that can be plainly seen in the pained expression on Mrs. Sallustro's face on page 72.

The Government and the Argentine people suffered the loss of these lives as if they were their own irreparable losses. The Government ratified their decision to call for elections with the presence of all political party leaders (page 74), called a meeting o fthe press and prepared a study of the funcioning of military tribunals for cases of Vandalic terrorism (page 65-68).

The Judicial Power started the corresponding process (page 67) set up in the Court of Justice II of the Federal Penal Chamber.

The Military Institutions (page 70), the corporations (page 68-76, 71 and 72), the different personalities (page 74), the political parties (page 75), the most important union organizations the CGT and 62 Organzations (page 75), the Argentine College of Lawyers (page 76) and numerous citizens, declared their utter repudiation of the terrorist violence.

The whole of the Argentine press gave between 10 to 12 pages to the diffusión of the case and its repercussions.

Page determined to be Unclassified
Reviewed DIA FOIA & Declassification Services Offices
IAW EO 13526, Section 3.5
Date: Oct 19, 2018

Abroad, the Italian Government, press and institutions showed their condemnation and said that the assassination was abhorrent. Pope Paul VI described it as a "barbaric act" (page 71-75).

But, at the same time, other incidents were occurring in the Argentine Republic, registered in the press in such a way that to omit them would leave an incomplete picture of the situation during those years. In one newspaper the following facts were reported:

— the end of a teachers' strike in Mendoza and the start of another in Córdoba (page 66).
— notorious extremists are judged for terrorist activities in Tucumán (page 69).
— Agustín Tosco, Chief of the Light and Power Union, who is held at the disposition of the Judicial Power of Córdoba, orders his Union to go on strike, and the strike begins (page 66). His lawyers demand his immediate freedom.
— at the same time as they condemn the violence, political leaders of the left wing parties attack "the yankee imperialism", "the Military Goverment that wants to stay forever" and, curiously, they consider that "the coming elections will not solve anything" (page 70, 74 y 75).

Another notorious political leader criticized the subversive violence, adding immediately: "the violence practiced by the State through unemployment, lowering real wages, low production and other forms of economic aggression that plunge the country into desperation". In other words, he repeated the slogans of terrorism. Having said this, he got into his automobile which had an individual in the back with a machine gun (page 74, 8th column) at the foot of same).

— In Rome, there was an attack against an agency of the State-owned Argentine Airline (page 71).

Page determined to be Unclassified
Reviewed DIA FOIA & Declassification Services Offices
IAW EO 13526, Section 3.5
Date: *Oct 19, 2018*

Precio del ejemplar (Decreto Ley 18.188) Lunes a sábado ..... $ 0.60 Domingo ..... $ 1.—

LA NACION

Año 103 - Núm. 36 082 — 2 Secciones — Buenos Aires, martes 11 de abril de 1972 — 36 Páginas — San Martín 344 - Florida 343 - 49-7201 y 40-4081

Fueron asesinados ayer el general Sánchez y el Dr. Oberdan Sallustro

El comandante del II Ejército fue muerto por extremistas

Al ser hallados, sus captores ultimaron al industrial



Gral. Juan Carlos Sánchez



Dr. Oberdan Sallustro

Comunicados

Veinte días de honda angustia

Estudian la aplicación de tribunales militares

Este camioneta, tal cruzada en la calzada, fue la que obligó al chofer del vehículo en el que viajaba el general Sánchez a detener la marcha

Page determined to be Unclassified
Reviewed DIA FOIA & Declassification Services Offices
IAW EO 13526, Section 3.5
Date: *Oct 19, 2018*

Cien años atrás en LA NACION

Jueves 11 de abril de 1872

"Un programa de gobierno" es el título del comentario editorial y recuerda al nuevo gobernador que la provincia "quiere gobiernos que sostengan á Buenos Aires y la levanten, si es posible en la posición espectable que ocupa en la República, no buscando supremacías arrogantes, sino dándo á las demás provincias altos ejemplos dignos de ser secundados para el bien de toda la Nación... pide la reforma de nuestras leyes e instituciones deficientes, el nombramiento popular de los gobernadores, el carácter puramente legislativo de las Cámaras, la mejor organización de los tribunales de justicia, el establecimiento del juicio por jurados, la organización independiente y relativamente perfecta de las Municipalidades, realizando así el Gobierno propio en su expresión más verdadera y adelantada".

Se publica el tratado de límites, celebrado entre Brasil y el Paraguay, ratificado por la Princesa Imperial Regente, en nombre del Emperador don Pedro II. Asimismo, se transcriben los artículos del Tratado de la Triple Alianza, para que pueda conocerse en qué partes difieren entre sí.

El gobierno de la provincia ha dispuesto realizar elecciones para cubrir cuatro cargos de convencionales que se encuentran vacantes, "varios vecinos" sugieren la siguiente lista: Dr. Bonifacio Lastra, Ricardo Gutiérrez, Antonio Balleto y Mariano Varela.

Muy solemne y concurrido fué el sepelio, en Nueva York de E. Morse, inventor del sistema universal de comunicación telegráfica.

"Ley pareja": el gobernador Castro ha sido multado en 3.000 pesos por la Comisión de Salubridad de la parroquia de Monserrat, por encontrarse en malas condiciones una finca de su propiedad.

de tener en su casa una escopeta y municiones.

Entretelones políticos

Secretarios generales y delegados organizadores de la actividad partidaria democrata progresista de los distritos Pueblo Nuevo, Villa Diego, Villa Gobernador Gálvez, Pueblo Esther, General Lagos, Arroyo Seco, Fighiera, Albarellos, Alvear, Coronel Bogado, Villa Amelia, Coronel Domínguez y Uranga, en Santa Fe, han sido convocados por la junta ejecutiva provincial a una asamblea que se realizará el sábado, a las 20, en el local de la junta central de la ciudad de Villa Gobernador Gálvez. En la reunión participarán miembros de la junta departamental y delegados de los distritos mencionados, así como de los organismos que tienen a su cargo la dirección de la democracia progresista.

* * *

También en Corrientes el peronismo irá dividido en las próximas elecciones internas. Vanos fueron los intentos del miembro del consejo superior justicialista y líder provincial, don Julio Romero, para concretar "el ruego de unidad lanzado por Perón desde Madrid". La fracción remerista estará enfrentada por la Lista Azul y Blanca-Lealtad. Este sector disidente del oficialismo peronista afirma estar integrado "por afiliados de la primera hora" que invocan haberse "mantenido fieles al partido en los momentos de mayor adversidad".

ALCOHOLICOS
DISPENSARIO LUCHA CONTRA EL ALCOHOLISMO

JOYAS IMPORTANTES
ANTIGUAS O MODERNAS
COMPRA AL CONTADO
MIZES y MIZES
CORDOBA 632 — 4a. piso — 392-8697

Se ha normalizado la situación en Mendoza

La docencia provincial levantó el paro y se iniciaron las clases en las escuelas

MENDOZA, — Ayer se normalizó la actividad en las escuelas tras la decisión del sindicato del magisterio de levantar el paro por tiempo indeterminado que realizaban los maestros desde el primer día de clase. El paro fue levantado "para contribuir a la pacificación de los espíritus de la provincia", según lo señaló el señor Hiram Asdrúbal Quintana, máximo dirigente gremial del Magisterio.

La actividad en todas las demás tareas es prácticamente normal luego de la paralización total generada por la semana de violencia que vivió Mendoza.

Los habitantes de esta ciudad se dedican ahora a la tarea de reparar los daños materiales sufridos que, según distintas fuentes, superan los 500 millones de pesos moneda nacional como resultado de los destrozos y actos de depredación, sin contar las pérdidas ocasionadas por la inactividad industrial.

La Unión Comercial e Industrial, principal entidad empresaria de Mendoza, convocó a los damnificados a que concurran a su sede y denuncien detalladamente los daños sufridos.

La Cámara Empresaria se propone realizar un prolijo censo de daños para gestionar después ante las autoridades que corresponda la concesión de créditos a generosos plazos y bajos intereses que permitan financiar las reparaciones.

Mientras tanto, en el ámbito forense se comentó que varios letrados preparan demandas contra el Estado reclamando indemnización por daños, aplicando para ello la tesis de que la ineficiencia de que los mecanismos de seguridad y protección del patrimonio de los ciudadanos permitieron que se produjeran tantos atentados. Entre los damnificados por incendio de automóviles hay numerosos abogados, ya que uno de los incidentes más graves se produjo junto a la playa de estacionamiento del Palacio de Tribunales. Ello determinó incluso que fueran quemados los autos de varios jueces y de un ministro de la Corte.

La opinión pública mendocina, sensibilizada por los episodios de los últimos días, sufrió una honda conmoción al conocer las noticias del asesinato del general Juan Carlos Sánchez. El comando de emergencia de Mendoza pidió a los medios de información locales que demoraran la difusión de la noticia. No obstante, por rumores que circularon, el público tomó rápido conocimiento del lamentable episodio de Rosario y se temió que ese hecho fuera el detonante de una nueva ola de violencia. Los comercios que venden comestibles quedaron prácticamente vacíos ante la invasión de una ola de compradores que temían que se produjera otra semana como la anterior en la que nadie pudo comprar provisiones.

Al margen de este episodio, Mendoza siguió trabajando con intenso ritmo en la reparación de daños y normalización de actividades.

Solicitóse la libertad de Agustín Tosco

Los Dres. Hipólito Solari Yrigoyen y Arnaldo Murúa reiteraron al juez federal Dr. Leopoldo Isaurralde, secretaría del Dr. Ernesto Landivar, el pedido de que se disponga la libertad del secretario adjunto de la CGT de Córdoba y secretario general del Sindicato de Luz y Fuerza de esta provincia, Agustín Tosco, quien se halla detenido —sostienen— sin que el Poder Ejecutivo haya fundamentado suficientemente su detención.

La presentación fue efectuada por ambos letrados ante el juzgado del Dr. Isaurralde, en razón de que este magistrado entiende en el hábeas corpus interpuesto en favor de Tosco, en el que habían efectuado similar pedido de libertad el 23 de marzo.

Hábeas corpus

En el juzgado federal del Dr. Miguel Angel Inchausti, secretaría del Dr. Guillermo R. Díaz Lestrem, fue radicado un hábeas corpus en favor de Silvia Urcampilleta, presumiblemente detenida —según la presentación— el pasado último por una comisión policial. Las gestiones realizadas para dar con su paradero —señalan los representantes, Dres. Rodolfo Ortega Peña, Eduardo L. Duhalde y Marco A. Hernández— resultaron infructuosas e indicaron que existe la presunción de que se trata de una detención que califican de ilegal por lo que solicitaron que, una vez localizada, se disponga el reconocimiento de la damnificada, por médicos de los tribunales.

Paro en Córdoba

CORDOBA. — Durante una hora pararon ayer los afiliados del gremio de Luz y Fuerza. La medida tuvo como fundamento la protesta por haber sido trasladado a la cárcel de Rawson el secretario general de Luz y Fuerza de Córdoba, y a la vez secretario general adjunto de la Regional Córdoba de la CGT, Agustín Tosco, que se encontraba en la cárcel de Villa Devoto desde el 28 de abril de 1971. La medida de fuerza tuvo exteriorización a partir de las 10, con permanencia en los lugares de trabajo.

Por su parte, el secretariado de la regional Córdoba de la Confederación General del Trabajo difundió un comunicado en el que sostiene que con el traslado de Tosco a Rawson se pretende aislarlo del movimiento obrero organizado.

TRENES ELECTRICOS
ARMADOS - ACCESORIOS
Ayacucho 1751, 3o piso; tel. 6397, 44-3054; Lun. a Vies 14-20 hs. Sáb. 9-13 hs. Trin. "N". Fleisch. Kirar. Faller. Atlas Mkto. Lesl. Lehut. A. Hirer Triang Lima

INGRESO A MEDICINA
Turno JULIO y DICIEMBRE
El 12/4 comienzan cursos
Se acercan a las nuevas disposiciones.
PRIMIS PROVINCIALES
"BACHILLER"
INSTITUTO DE ENSEÑANZA
VIAMONTE 2008



También Pc. vo. Colonia, Acuña y Jabón

SOLICITADA

SOLICITADA

Asociación

Ante la ola
lo sobre la Re
Argentinos (A
a estas formas
lítica que
muertes.

Interpretan
ciones de quie

Page determined to be Unclassified
Reviewed DIA FOIA & Declassification Services Offices
IAW EO 13526, Section 3.5
Date: Oct 19, 2018

El asesinato del general Sánchez

(Cont. de la pág. 1: col. 2)

ció la más importante serie de entrevistas realizadas en una misma jornada, dirigentes políticos, empresarios, gremialistas y directores de medios informativos concurrieron al despacho presidencial para ser puestos al tanto de la opinión del jefe del Estado sobre la delicada situación imperante, agravada ésta, sin duda, por otra impresionante noticia: el asesinato del doctor Oberdan Sallustro, presidente de la Fiat Concord de nuestro país.

Coincidió el presidente Lanusse en sus apreciaciones ante políticos y gremialistas: los hechos de violencia no modificarán la decisión del gobierno de las fuerzas armadas de concretar en los plazos previstos el proceso de institucionalización. Ante los empresarios, el Presidente añadió un nuevo concepto: "No nos consideramos poseedores de la verdad absoluta. Estoy seguro de que la solución definitiva de los problemas solamente será una realidad cuando el pueblo tenga posibilidades de gobernarse".

No fue menos categórico el primer mandatario ante los representantes de medios de difusión, a quienes afirmó, entre otros conceptos: "La libertad de prensa no va a estar en juego nunca, no lo ha estado ni lo estará. Pero entiendo que ya no hay espacio para las equivocaciones. Como responsables de la opinión argentina habrán comprendido que no tienen cabida los sensacionalismos o competencias que sólo hacen el juego a los criminales y a los delincuentes".

Por otra parte, en lo que se considera una acción de primordial importancia, el presidente Lanusse impartió directivas a los ministros del Interior y de Justicia para que, con sus necesarias asesorías, estudien la aplicación de las previsiones de la ley 19.128 de julio de 1971 —que contempla la aplicación de la pena de muerte— para que puedan quedar sometidas al juzgamiento de tribunales militares las personas que incurrieran en los hechos extremistas de mayor gravedad, comprendidos en varios de sus artículos.

Aparte de la casi agotadora jornada del Presidente, cabe señalar que, en reemplazo del general Sánchez, ha sido nombrado el hasta entonces jefe de Policía, general Jorge E. Cáceres Monié, quien, a su vez, será reemplazado en el máximo cargo policial por el general Alberto S. Cáceres.

El general Lanusse asistió a los sendos velatorios de su ex compañero de armas y del empresario Oberdan Sallustro. Como saldo final de su inusitada actividad, puede afirmarse que es propósito del primer mandatario y de la Junta de Comandantes continuar con el actual proceso de institucionalización del país.

En Rosario

ROSARIO. — Algo inesperado que conmovió a la ciudad en sus más diversas manifestaciones fue el atentado perpetrado ayer por la mañana contra la más alta autoridad del Ejército en Rosario, el general de división Juan Carlos Sánchez, militar de prestigio y antecedentes de valor que le dan significación a través de su distinguida carrera.

El general Sánchez, como lo hacía habitualmente, con ligeras variantes, se dirigía al Comando del Segundo Cuerpo de Ejército ubicado en Córdoba y Moreno, cuando al llegar a la intersección de la primera de estas arterias y Alvear fue acribillado a balazos desde un automóvil, créese, ocupado por extremistas.

Las balas, disparadas por una ametralladora, alcanzaron en la espalda al general Sánchez, hirieron de gravedad a un suboficial que manejaba el rodado y alcanzaron a una mujer que atendía un quiosco de venta de diarios y revistas.

El hecho fue de características parecidas a episodios de esta naturaleza que se han registrado en distintos lugares y ocasiones. El automóvil del general Sánchez fue interceptado por otros vehículos y obligado a detenerse. Los que atentaron contra su vida fueron hombres jóvenes, decididos, que dejaron la impresión de ser gente avezada para esta clase de delitos.

Cuidadosa planificación

Se tiene la convicción de que todo fue cuidadosamente planificado por los agresores, y que, aunque los disparos partieron de un solo automóvil, había otros con gente armada que no tuvieron necesidad de actuar. Surge ello de la interrupción que se produjo en el tránsito y del bloqueo de calles inmediatas al lugar donde se registró el episodio. Se estima, por todo esto, que el automóvil del cual partieron los disparos de ametralladora tenía escolta de por lo menos dos vehículos, cuya misión era confundir y bloquear el paso del comandante del Segundo Cuerpo de Ejército.

De acuerdo con versiones que se recogieron en el lugar del atentado, fue muy rápida la acción que se desarrolló y, al parecer, quienes atacaron al general Juan Carlos Sánchez quisieron asegurarse de que éste no saliera con vida. La descarga desatada, se dice, fue cerrada y certera y no dio tiempo a reacción alguna. Luego, hubo confusión y partidas veloces de varios automóviles que tomaron distintas direcciones.

El atentado

Aproximadamente a las 9.25, se registró el atentado, en circunstancias en que el general Sánchez viajaba en un automóvil Ford Falcon, modelo 1970, patente C-340.845, en dirección al comando del Segundo Cuerpo de Ejército. El rodado era manejado por el suboficial Juan Baroneche y se desplazaba por la calle Alvear, hacia el Norte. En esas circunstancias, al llegar a Córdoba, de acuerdo con versiones coincidentes, fue abordado por un automóvil Peugeot. En el momento que un Rastrojero se colocaba delante, lo que obligó al Ford Falcon a disminuir la velocidad. Del automóvil agresor se desplazó el techo corredizo y por la abertura emergió un individuo que, utilizando el techo del automóvil como apoyo, disparó una ráfaga sobre el del alto jefe militar. El general Sánchez fue alcanzado por varios disparos, todos en la espalda, y cayó tendido en el piso del automotor. El vehículo, sin control, pues el chofer también había sido alcanzado por un proyectil, cruzó la calle Córdoba, subió a la vereda, para detenerse finalmente con un roce atenuado por la velocidad disminuida, frente a la finca que lleva el número 794 de la calle Alvear.

Se efectuaron muchos disparos y se pudo comprobar que el vehículo del general Sánchez presentaba dos impactos de bala en la parte baja posterior; además, la ventanilla derecha trasera se hallaba totalmente destrozada, al igual que la luneta. El parabrisas presentaba dos orificios, uno a la derecha y otro a la izquierda, de una superficie de varios centímetros cuadrados cada uno.

Primeros auxilios

No mucho después de producirse el atentado llegaron al lugar ambulancias que trasladaron al general Sánchez al Sanatorio Palace y al suboficial Baroneche al Hospital Central Municipal. A este centro de asistencia médica fue trasladada también la señora Dora Cucco de Ayala, de 52 años, que atendía un puesto de venta de periódicos y revistas ubicado en la esquina de Alvear y Córdoba. La señora Cucco fue alcanzada por el único proyectil que se desvió de su trayectoria, al que luego de atravesar el lateral metálico del puesto la hirió en el ojo derecho.

Cuando la ambulancia que trasladaba al alto jefe militar llegó a destino se comprobó que éste había fallecido a consecuencia de las heridas recibidas.

El suboficial Juan Baroneche presentaba una herida de bala en la espalda, y se le practicó una intervención quirúrgica. Su estado es delicado. También la señora Cucco fue intervenida de urgencia. Su estado es grave.

El atentado fue perpetrado con un arma automática, FAL, calibre 9 milímetros, de acuerdo con manifestaciones de un oficial de policía.

Uno de los vehículos

El vehículo que distrajo la atención del conductor del automóvil en el que viajaba el general Juan Carlos Sánchez es una pick-up Chevrolet, Posi-Trac, deluxe, modelo 1967 o 1968, celeste, carrozada. La parte superior de la carrocería es de color blanco. La patente es B-544888 y la parte superior del parabrisas se halla cruzada por un adhesivo con la leyenda Córdoba, en grandes caracteres, aunque la última silaba se encuentra algo borrada. Este vehículo fue abandonado por sus ocupantes en la calle Alvear, a unos ocho metros de la esquina de Rioja, y en el suelo, en el lado izquierdo del automotor, se encontró un guardapolvo, gris oscuro, de trabajo.

Apenas sucedido el criminal atentado, el cuerpo del general Sánchez fue retirado del automóvil en el que yacía, en cuyo asiento trasero se advertían grandes manchas de sangre, y puesto en una ambulancia. Se lo trasladó a la morgue de un centro asistencial, ubicado a escasa distancia del lugar, al cual el Presidente de la Nación, teniente general Alejandro Agustín Lanusse, visitó y presentó las condolencias a los deudos del alto jefe militar asesinado.

Cabe agregar que a poco de producirse este episodio también se dispusieron las pericias técnicas, tanto en la pick-up como en el automóvil baleado.

Ha quedado confirmado que la mayoría de los proyectiles proceden de un arma que podría ser algún fusil automático FAL.

En toda la órbita de Rosario y su zona de influencia, una gran cantidad de efectivos militares y de la policía siguen recorriendo los medios de acceso, continúan patrullando las calles y arterias que permiten las salidas y entradas del área urbana de Rosario y son controla rigurosamente a los automotores, en la búsqueda del vehículo que utilizaron los asesinos del general Sánchez.

El Ejército, la Gendarmería y la Policía participan en esos operativos en forma combinada y se habrían acuartelado todos los efectivos existentes en el sur de la provincia de Santa Fe. Además, se logró saber extraoficialmente que se espera de un momento a otro la llegada de 200 hombres de la Policía Federal, pertenecientes a la brigada antiguerrillera que días atrás fue llevada a Mendoza a raíz de los disturbios que hubo en esa ciudad.

A poco de conocerse el atentado contra el general Sánchez, el comando del Segundo Cuerpo de Ejército dio a conocer varios comunicados y diversas medidas emanadas del jefe de Policía.

Acuartelamiento

Apenas se tuvo conocimiento del asesinato del general Sánchez, el jefe de Policía convocó, con carácter de urgente, a todos los efectivos.

Llegan autoridades

ROSARIO. — A poco de ocurrido el grave hecho concurrieron al lugar altas autoridades militares y policiales. Se encontraba entre ellas el segundo comandante del Segundo Cuerpo de Ejército, general Elvio Leandro Anaya, y el ayudante del general Sánchez, mayor José Angel C. Gómez Pola. También se hicieron presentes el jefe de Policía, comandante mayor de Gendarmería (R) Agustín Feced, y el delegado de la Policía Federal Marcelo A. Camigliano. Después se hizo intenso el tránsito de vehículos policiales, cortándose la circulación de vehículos en numerosas calles.

Una versión

De acuerdo con una versión el automóvil del general Sánchez habría quedado encerrado entre dos fuegos, pues se estima que partieron balazos de otro lugar, desde la calle Córdoba y Alvear, sitio no muy distante, de donde se produjo el primer ataque con ametralladora. La versión destaca además que quien baleó al comandante del Segundo Cuerpo de Ejército mostró serenidad y no poca puntería. Se trataría, al parecer, de un excelente tirador.

Murió la Sra. Cucco de Ayala

Distintas versiones circularon sobre el estado de la señora Dora Cucco de Ayala, cuya muerte se produjo en la tarde de ayer —a las 14.30—. Luego de varios intentos por salvarle la vida. La víctima había quedado a cargo del quiosco de diarios y revistas por algunos minutos para cubrir la ausencia de una parienta.

En el Comando

La noticia del atentado sorprendió en los medios castrenses y de inmediato se adoptaron rigurosas medidas de seguridad. No se permitió el acceso a personas extrañas a la sede del Comando y el operativo comprendió a un amplio radio hasta alcanzar a pueblos vecinos. Otros policías colaboraron en la búsqueda de los terroristas y los francos, licencias y permisos se cancelaron en la institución guardiana del orden.

El gobernador

Apenas conocida la noticia del asesinato del general Juan Carlos Sánchez se trasladó a Rosario el gobernador de la provincia, general Guillermo R. Sánchez Almeyra, quien viajó por vía aérea a esta ciudad e instaló su despacho en los altos de la Jefatura de Policía.

Llega el Presidente

A las 11.55 descendió en Fis-

(Cont. en la pág. 24: col. 1a.)

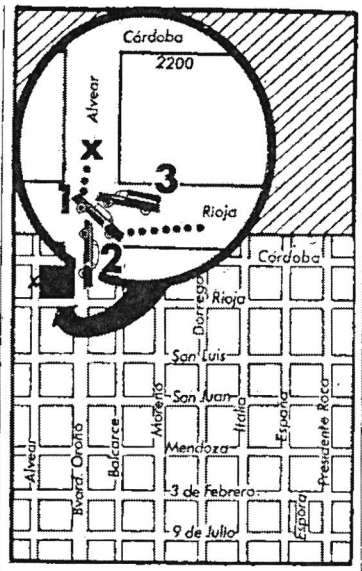

Lo marcado en la manzana frente a la cual se sucedieron los hechos y que está ampliada en el círculo. El vehículo que lleva el número 1 es el que condujo al general Sánchez; el número dos, el Peugeot que llevaba a los extremistas, y el número tres, la camioneta que conducía a otros delincuentes que apoyaron el atentado. Por último, la cruz marca el lugar donde los delincuentes asaltaron al comandante del Segundo Cuerpo de Ejército

Tribunal que interviene en el suceso

En el sumario por el asesinato del comandante de II Cuerpo de Ejército, con asiento en Rosario, general de división Juan Carlos Sánchez, interviene la sala II de la Cámara Federal en lo Penal de la Nación, tribunal que también entiende en el caso por el secuestro y muerte del doctor Oberdan Sallustro.

Es presidente de la sala el Dr. Eduardo H. Mumilla Lacasa y la integran los Dres. César Black y Jaime Lamont Smart. El fiscal el Dr. Cabino J. Salas y secretario, el doctor Luis María Gallego del Valle.

El Dr. Black viajó ayer a Rosario para intervenir en el caso en carácter de vocal instructor.

POR SU INTERES

Venga a hacer cuentas con nosotros

Un depósito de $ 10.000.- capitalizado mensualmente se convierte en:

1 año en $ 12.682,42 que equivale a la tasa del **26,82%** de interés anual

1½ años en $ 14.493,90 que equivale a la tasa del **29,96%** de interés anual

2 años en $ 16.402,70 que equivale a la tasa del **32,01%** de interés anual

y así progresivamente aumentan sus beneficios.

CON LA GARANTIA DEL ESTADO LIBRE DE REDITOS.

Promotora Viviendas

S. a. de Ahorro y Préstamo - Entidad Autorizada Nº 2086.

FLORIDA 155 - piso 2º BUENOS AIRES.

INSTITUTO OLIVARES

IMPRESOS OFFSET

Diagramados en IBM - Folletos - Planillas - Tarifas - Catálogos - Impresiones en General

CIRCULARES BALANCES

LAVALLE 4368

ESAGS

ESTUDIO SUPERIOR ARGENTINO DE COMUNICACIONES SOCIALES

18 años dedicados a la formación de profesionales

INICIA HOY

CARRERA DE

Organización Administración y Dirección de Empresas

Preparación integral para ejercer las funciones de más alto nivel en todas las áreas de la actividad empresaria.

Principales materias que comprende:

- ORGANIZACION EMPRESARIA
- DIRECCION GENERAL
- COMERCIALIZACION
- CONTABILIDAD GENERAL
- COSTOS INDUSTRIALES
- FINANZAS DE LA EMPRESA
- ECONOMIA DE LA EMPRESA
- IMPUESTOS
- CREDITOS Y COBRANZAS

ESAGS ha preparado libros de texto que se entregan a los inscriptos sin cargo alguno (10 volumenes).



ESAGS le ofrece también orientación en otras modernas carreras como: MARKETING (Comercialización), PUBLICIDAD, RELACIONES PUBLICAS y SECRETARIA EJECUTIVA

AÑO LECTIVO 1972 - ABIERTA LA INSCRIPCION

Solicite informes personalmente en Secretaría, de 9 a 21 horas.

PARAGUAY 886

compre y deba

Page determined to be Unclassified
Reviewed DIA FOIA & Declassification Services Offices
IAW EO 13526, Section 3.5
Date: Oct 19, 2018

La repercusión del hecho en Santa Fe

SANTA FE. — Cinco comunicados cesó en medidas militares preventivas y población en general el acatamiento del comunicado del Cuerpo de Ejército II. Apenas conocida la noticia y en ausencia del gobernador de la provincia, el ministro de Gobierno, Dr. Domingo [illegible] Menconi, dio a conocer un mensaje dirigido al pueblo de la provincia. Al mediodía se informó que normalizaba la tarea se encontraba cumplimiento, en el Senado del gobierno de la provincia, general Guillermo A. Sánchez Almeyra, en el Senado del mismo nombre, en el Senado del Congreso Nacional.

En Córdoba

CORDOBA. — La ciudad de Córdoba vivió una jornada de tensión. El comando interino de la región por las alternativas que privaron durante el día en el centro de la ciudad. Hasta el momento de redacción de esta información, el general Sánchez era un misterio para la población. Se desconocía su paradero y se ignoraba si estaba detenido o en libertad. Hasta hubo versiones de que había sido trasladado a Buenos Aires. Sin embargo, desde la capital de la provincia llegaron informaciones que indicaban que el general Sánchez se encontraba en la ciudad de Río Cuarto.

Los antecedentes de la crisis fueron revelados por un comunicado emitido por el comando del Cuerpo de Ejército II. Su contenido fue conocido por la población a través de las radios locales. Anunciaba el comunicado que el general Sánchez había sido relevado del comando del Cuerpo de Ejército II y que el general Alcides López Aufranc asumía interinamente esa responsabilidad. Se agregaba que el general Sánchez pasaba a situación de retiro.

Las versiones sobre el episodio se multiplicaron durante todo el día. Se decía que el general Sánchez había sido detenido por el general López Aufranc. Otras versiones indicaban que el general Sánchez había sido trasladado a Buenos Aires. Finalmente, se supo que el general Sánchez había sido trasladado a Río Cuarto, donde quedó a disposición del general López Aufranc.

En Rosario

ROSARIO. — Las Juntas Navales de la tarde de ayer cesaron a esta ciudad el comandante del III Cuerpo de Ejército, El comandante de división Sándes López Aufranc había viajado en la mañana a Rosario, interiorizándose desde la ciudad de Río Cuarto.

El gobernador de la provincia, contralmirante Hermes Quijada, también viajó a Rosario, donde se entrevistó con el comandante en jefe del Ejército, al titular del Interior y con gobernador de la provincia de Santa Fe, que repudia y condena el suceso del general Sánchez.

En Santiago del Estero

SANTIAGO DEL ESTERO. — El asesinato del general Sánchez repercutió ayudable-mente en nuestra ciudad, donde el alto jefe militar desaparecido se había vinculado con algunas familias de esta capital y mantenido a partir de la década del 30 y después, cuando se graduó de subteniente en el Liceo Militar. Fue también temporaria residencia de sus padres en el barrio.

En 1962, cuando el entonces era un joven oficial integrante del cuadro del entonces regimiento 19 de Infantería acantonado en la ciudad de Santiago del Estero, el general Sánchez, como un oficial aplicado y estudioso, se ganó el afecto de los fundamentos de este guerra, que no es otra cosa, como la historia lo demuestra, que un conflicto social, a dirimirse todos los medios imaginables, en el que el general Sánchez decía a menudo, sabía ver un aspecto de la actualidad nacional. Había actuado decisivamente en los hechos de junio de 1951, se opuso a la política de Perón y a la [illegible] de la época, y [illegible] en el [illegible] de [illegible] de [illegible] de

El velatorio se realiza en el Regimiento 1

A las 18.15, en punto, se iniciaban el responsable de la policía de la provincia de Buenos Aires, brigadier Fuerza Aérea Benjamín Menéndez, el ministro del Interior, doctor Francisco Manrique, el ministro de Bienestar Social, doctor Roberto Ares, el ministro de Economía, doctor José Ber Gelbard, el ministro de Trabajo, doctor Ricardo Otero, el ministro de Educación y Cultura, doctor Jorge Taiana, el ministro de Justicia, doctor Antonio Francisco Malaccorto, el ministro de Obras Públicas, doctor Jaime Perriaux, el ministro de Relaciones Exteriores y Culto, doctor Luis María de Pablo Pardo, el ministro de Defensa, doctor Carlos Alberto Brunet

Condolencias de la Armada al Ejército

El comandante en jefe de la Armada, almirante Carlos Castro Nagy, al teniente general Lanusse un mensaje de condolencia, concebido en los siguientes términos: "La Armada Argentina toda expresa en mis palabras el franco sentimiento de repudio generado por el cobarde asesinato del señor comandante del Cuerpo de Ejército Segundo, general de división Juan Carlos Sánchez. La institución naval afirma su hondo pesar por la pérdida de una prestigiosa figura del Ejército Argentino y rechaza todo acto de que acciones ignominiosas, como la que costó su vida, puedan revestirse de finalidades atinentes o asignarse miras favorables a la ventura de la patria. Al hacer llegar las condolencias de la Armada Argentina, agrego mi certeza de que esta hecha repudiable servirá de medio de su ejemplaridad para retemplar el espíritu del Ejército Argentino en su lucha hasta el fin de las otras fuerzas armadas por la verdadera felicidad de sus compatriotas y en pos del progreso del orden y de la libertad que son incapaces de procurarle los enemigos de la Nación y de la libertad que hoy han ocasionado esta dura hora histórica".

Perón condenaría los asesinatos

MADRID (AFP). — La doble tragedia ocurrida ayer en la Argentina —el homicidio del general Juan Carlos Sánchez y el del industrial Oberdam Sallustro— ha desencadenado una "grandísima indignación" del general Perón, afirmóse en círculos peronistas autorizados. Esta opinión que la doble muerte obedece "a una ignominiosa provocación" con vistas a crear el clima necesario para llevar a efecto un golpe de fuerza que da al traste con el proceso institucionalizador que está viviendo el país, añadióse.

Perón, que se reunió ayer en sesión de urgencia con sus colaboradores y con los representantes de los distintos grupos políticos y de las instituciones regionales provinciales y locales que se encuentran en Madrid (incluyendo la coalición del Frente Cívico de Liberación Nacional), condenó enérgicamente la violencia y se declaró dispuesto a "impedir todo intento de alteración de los planes normalizadores previstos".

El ex presidente y sus acompañantes se reunieron en la residencia madrileña de aquél y mantuvieron una constante comunicación con la Argentina. En los medios peronistas de Madrid no se descarta la posibilidad de un pronto nombramiento oficial del líder máximo justicialista, en que condenaría enérgicamente los hechos ocurridos.

Con Rojas Silveyra

MADRID (AP). — El ex presidente argentino Juan D. Perón expresó hoy al embajador Jorge Rojas Silveyra su "hondo pesar" por los últimos y sangrientos acontecimientos ocurridos en su país.

Rojas Silveyra visitó a Perón en su residencia de Puerta de Hierro para informarle de los asesinatos de Oberdan Sallustro y del general Juan Carlos Sánchez.

La entrevista se prolongó una hora, y en ella el brigadier Rojas Silveyra transmitió a Perón un mensaje verbal del presidente Alejandro A. Lanusse por el que le confirmaba que las elecciones argentinas se celebrarán en 1973, a no ser del giro peligroso que estén tomando las cosas en el país.

Perón, según informaron testigos de la reunión, expresó al embajador que "no sorprende lo ocurrido, aunque no me ha sorprendido que se haya llegado a tal estado de violencia dadas las condiciones que existen en el país".

Perón también conversó hoy con el flamante Carlos Imaz, gobernador de Tucumán, y con Héctor J. Cámpora, su representante personal en la Argentina.

Estas entrevistas se celebraron por separado.

Dirigentes peronistas

MADRID (ANSA). — Un grupo de dirigentes peronistas que actualmente se encuentran en Madrid para realizar consultas con el ex presidente Perón ha dado a conocer algunas horas de hoy un comunicado por el que denuncia ante la opinión pública la muerte del general Juan Carlos Sánchez. El comunicado está firmado entre otros, por Elías Sapag, presidente de la Unión Popular Neuquina; Roberto Cobos, del Movimiento Justicialista de San Juan, y Tecera del Franco, ex diputado nacional.

En el comunicado se dice que la finalidad buscada con la muerte de Juan Carlos Sánchez fue la de tratar de empañar la palabra de honor de las Fuerzas Armadas argentinas, buscando la forma de hacer imposible el retorno institucional.

Mientras tanto se tiene entendido que continúa la reunión de Juan Domingo Perón con Héctor J. Cámpora y otro dirigente con la finalidad de hacer un detallado examen de la actual situación en la República.



En este jeep bajeros los dos extremistas luego que la policía llegó a la vivienda de Lugano donde se hallaba cautivo el doctor Oberdan Sallustro

La muerte de Sallustro

(Cont. de la pág. 1; col. 8)

dujeron una verdadera conmoción en la zona de Villa Lugano.

Según pudo establecerse, en medio del tiroteo tres hombres jóvenes armados ingresaron al recinto de la finca de la calle Castañares 3413 y pasaron posteriormente al del pasaje Víctor de Simone 3412 desde donde los extremistas se arrojaron al vacío —hay cinco dos metros de altura— y cayeron en un jardín. A toda velocidad —y sin que ningún representante del orden estuviese a la vista— los audaces emprendieron una veloz huida en dirección a la calle Larraya —a unos cuarenta metros—, hasta lograr apoderarse de un "jeep" que se encontraba estacionado sobre la última arteria.

La trágica decisión

Mientras los tres jóvenes lograban huir, una mujer joven —rubia, delgada, de unos 22 años—, que llegaba una pareja, trasada de asir por una de las puertas laterales de la finca. Al verse rodeada por los policías, la mujer se entregó serenamente, sin ofrecer resistencia alguna a la autoridad.

Tomándose todas las medidas de precaución imaginables, los representantes del orden cumplen su objetivo definitivo apenas la mandan. En una puerta de abanico se hacen presentes, hasta que un grupo de uniformados de 30 policías —portando armas largas— ingresó en la casa. La puerta de entrada estaba abierta, y ya en el interior de la vivienda —compuesta de tres dormitorios y un living comedor— se dirigieron a cada una de las dependencias. En una de las habitaciones —más precisamente en el dormitorio que está ubicado en la parte posterior de la casa— encontraron el cuerpo sin vida del director general de Fiat Concord, doctor Oberdan Sallustro. Estaba recostado en una cama de dos plazas, con dos almohadas y vestía pantalón, camisa y pulóver.

Las primeras versiones eran contradictorias

Las primeras versiones eran contradictorias: primeras una indicaba que el cuerpo presentaba tres orificios de bala en el pecho; la otra señalaba que eran dos disparos en el pecho y uno en la cabeza. Luego se confirmó esta última.

En puertas y ventanas

Según fuentes fidedignas la decisión de los extremistas de ejecutar al doctor Oberdan Sallustro —hecho que ocurrió entre las 12.10 y las 12.25, según se informó oficialmente— se habría tomado al verse cercados por las fuerzas policiales.

Posteriormente, en una fugaz observación que pudieron recoger los periodistas comprobaron más de 30 perforaciones de bala en la puerta de entrada y otras tres en el frente y las ventanas laterales. Incluso, la chapa correspondiente a la casa Nº 3412 había quedado destruida a raíz de un disparo.

Una hora después de producirse el intenso tiroteo, más de 200 personas se habían agrupado en la manzana donde se registró el suceso. Así, la avenida Riccheri se vio invadida de coches y muchísimos curiosos. Varios automóviles fueron dejados por sus propietarios en una amplia zona descampada del lugar, mientras los fotógrafos y camarógrafos de la televisión estacionaban los "capots" para registrar sus secuencias. Al mismo tiempo, se realizaron procedimientos similares en las casas vecinas al lugar en busca de los extremistas fugados, pero no arrojaron resultado positivo.

"El poder y la señora Clasha"

La finca de la calle Castañares

(Cont. en la pág. 12; col. 1)

Identifican a uno de los asesinos de Sallustro

Pasada la 1 de hoy en el Departamento Central de Policía difundidos esta comunicado:

"La Policía Federal Argentina solicita la colaboración de la población a efectos de lograr el paradero de Mario Raúl Klachko, cédula de identidad de la Policía de la Provincia de Buenos Aires Nº 2.847.726, argentino de 28 años de edad, casado con Guillermina Schmidt, brasileña, de 25 años de edad, por estar implicado en el secuestro y asesinato del doctor Oberdan Sallustro. Cualquier información al respecto, deberá proporcionarse a la autoridad policial más próxima".



Mario Raúl Klachko

Refirióse al frente cívico Jorge Selser

Sin cartero

SARMIENTO (Chubut). — Por encontrarse de licencia el cartero que llevaba el servicio postal rural correspondiente a la zona de Sarmiento a Colonia Sarmiento, hace varios días la población se halla sin correo. Esta misma situación existirá hasta el 15 de febrero próximo, fecha en que el titular del servicio se reintegrará a sus tareas habituales.

Temporada de invierno en R. Hondo

SANTIAGO DEL ESTERO. — Durante una visita efectuada a Termas de Río Hondo, el gobernador, doctor Carlos Jensen, mantuvo reuniones con autoridades comunales y empresarios en la que se consideraron aspectos vinculados con el desarrollo de la ciudad y el programa de inauguración de la próxima temporada turística oficial de invierno.

El mandatario informó que se realizarán los trabajos de balneario en los edificios balnearios otorgados por el Banco de la Provincia para la construcción y reforma de establecimientos de balneario.

Por otra parte se anunció que la inauguración de la temporada invernal será mañana. Para el 30 del actual, también se inaugurará el aeródromo de Termas de Río Hondo.

Peregrinación a Guadalupe

SANTA FE, 20 (NA). — El día del señor se realizará la tradicional peregrinación al santuario de la Virgen de Guadalupe. La caminata partirá a las 2 desde la residencia de Manuel Candioti y Gustavo Cabral, siguiendo por la primera de las calles Obligado hasta la vecina villa de Guadalupe, donde se llevará a cabo la misma mediante la misa de campaña.

A la cabeza de los peregrinos, a las 7.30, el obispo auxiliar de la arquidiócesis, monseñor Juan Carlos Aramburu, celebrará una misa a las 9.30, en la misma villa. Luego, el arzobispo Vicente Zazpe bendecirá a los fieles.

Para el regreso, que también se hará a pie, se ha dispuesto la salida de la Virgen viajando en la parte posterior de un camión.

Sueldo definió una solución nacional

ROSARIO. — La asamblea de la Junta Nacional del Partido Demócrata Cristiano (ex Partido Demócrata) continuó con el tratamiento de los diez principales puntos del temario: la situación interna y nacional; la concentración del partido, y el análisis general de la situación del país.

Hubo un cuarto intermedio para que los delegados pudieran tomar un refrigerio en la Bandera. Seguidamente se efectuó una reunión de prensa durante la que hicieron declaraciones los miembros de la Junta Nacional partidaria.

La reunión de prensa

El Dr. Sueldo, a quien acompañaban dirigentes nacionales y locales, recordó brevemente la trayectoria del Partido Demócrata Cristiano desde 1954 hasta el presente. Dijo que Rogelio Frigerio estuvo unido a ellos, precisamente en la fundación de la agrupación. Con él —dijo— y el Dr. Juan F. Lo

Para la siguiente jornada, los delegados analizarán los conceptos del reciente discurso del teniente general Lanusse.

Finalmente, emitió a la conducción de la CGT, a la que calificó de "apéndice del Gobierno".

Viaja a Madrid otro dirigente neoperonista

SAN JUAN. — En los próximos días viajará a Madrid el ex gobernador de San Juan, Sr. Roberto Godoy. Este hecho se produce a continuación del que hiciera Ventura Manoiral, luego de un encuentro con el mismo Perón, con el cual se espera que el ex presidente lo asesore para encauzar la solución definitiva del país.

Se estima que en la reunión española entablará conversaciones con Héctor J. Cámpora, con quien mantuvo contactos en el mes de noviembre último.

Jornada peronista de

El asesinato de Sallustro



El presidente de Fiat Concord, doctor Aurelio Peccei, se retira de la casa de la calle Castañeras, luego de reconocer al cadáver del doctor Sallustro

Acto de barbarie, expresó Paulo VI

CIUDAD DEL VATICANO (ANSA). — El pésame del Papa por el asesinato del dirigente de Fiat Concord Argentina, Dr. Oberdan Sallustro, fue expresado por el secretario de Estado, cardenal Jean Villot, en un telegrama enviado anoche al cardenal Corrado Ursi, arzobispo de Nápoles.

"El Padre Santo —dice el mensaje—, que, como es notorio, se había ocupado con premura para obtener la liberación, se enteró con dolor de la cruenta noticia de la muerte de Oberdan Sallustro y dirige a Ud., pastor de la arquidiócesis de donde era originario la familia de la víctima, la expresión de Brma representación por un acto de incalificable barbarie, que pisotea todo derecho humano y deniega cristiano. Su Santidad —continúa el telegrama— le encarga que se haga intérprete ante la familia Sallustro de su profundo pésame y, mientras asegura oraciones en sufragio del extinto, imparte como confortación por grave luto una particular bendición apostólica."

Con otro mensaje dirigido al nuncio apostólico en Buenos Aires, monseñor Zanini, se le encarga presentar a la viuda de Oberdan Sallustro las condolencias del Papa y la particular bendición apostólica.

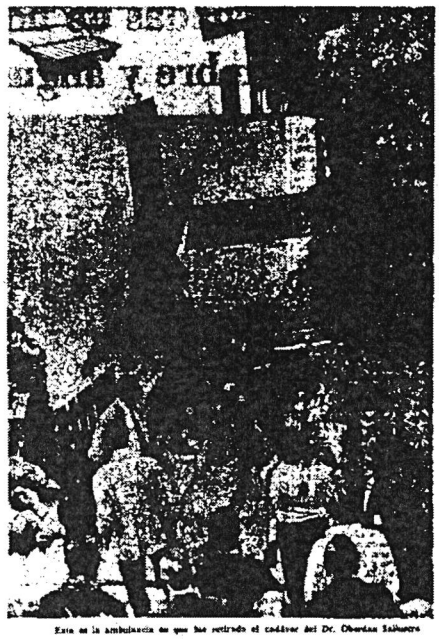

Esta es la ambulancia en que fue retirado el cadáver del Dr. Oberdan Sallustro

(Cont. de la pág. 12, col. 8)

ver 5413 hasta ese momento alquilada el 25 de enero último por una persona al señor César García, ex militar retirado del Ejército a quien le pagaban mensualmente la suma de 40.000 pesos moneda nacional. Los habitantes de la casa eran, en realidad, la mujer detenida —rubia, ojos claros, cabellos largos, de unos 22 años y con "acento de modelo"— y uno de los aprehendidos que huyó, que fue descripto como un hombre corpulento, de figura alta, rubio, de unos 30 años de edad.

En oportunidad de firmar el contrato para el alquiler de la finca, las personas mencionadas presentaron documentos a nombre del "señor y la señora Clasko". Varios vecinos fueron consultados por los hombres de prensa con respecto al modo de vida que llevaban y todos coincidieron en lo mismo: que eran de muy poco hablar, que saludaban correctamente y que "el hombre llegaba casi todos los días a las ocho y media de la noche en su coupé Fiat blanco".

"Usted es sabe mejor que yo..."

Eran las 14 cuando llegaron al lugar el presidente de la Fiat, doctor Aurelio Peccei, y el médico personal de la familia Sallustro, doctor Loyácker. Ambos demostraban en sus rostros apesadumbrados los momentos que estaban pasando. Los doctores Peccei y Loyácker llegaron en compañía de algunos ejecutivos de la firma y fueron recibidos por el jefe del V Cuerpo de Vigilancia, comisario inspector Salvador Berges.

En seguida, el doctor Peccei fue abordado por los periodistas. Al preguntársele si habían recibido información precisa sobre el doctor Oberdan Sallustro, respondió:

—Ustedes, como periodistas, saben mejor que yo lo que ha pasado.

—Doctor, ¿usted cree que lo han matado?

—No, no sé si lo mataron.

—¿Esperan encontrarlo con vida?

—No esperamos nada, porque estoy esperando ver el cadáver.

En seguida fue invitado por varios funcionarios policiales a ingresar en la casa con el evidente propósito de reconocer al cuerpo del industrial. Al retirarse —diez minutos más tarde— volvió a hablar con los periodistas.

"Sí, es Sallustro"

"Por favor —dijo el doctor Peccei—, no se hagan más preguntas. No he visto el cadáver. La policía no me informó si se trata de él. Primero tiene que verlo el juez. Sin embargo, por el comentario que escuché en la casa, creo que se trata del cadáver de Sallustro. Ahora déjenme ir al hotel. No me hagan más preguntas."

Al mismo tiempo que el ejecutivo de Fiat se retiraba del lugar, ingresaba en la casa un médico del Hospital Salaberry, que había sido convocado por la policía con el fin de examinar en primera instancia los cuerpos de los hombres de presa. Ante la insistencia periodística fuera en primer lugar, que el cuerpo presentaba dos disparos en el pecho y otro en la cabeza. Cuando se le preguntó si se trataba del doctor Oberdan Sallustro, adujo luego que era llevada a cabo las emociones a la ambulancia, cometió accidentalmente el señor Aires, se trata del Dr. Sallustro. Muy poco más tarde y mediante aproximadamente.

Cabe señalar que este dato fue dado por el mismo comisario inspector Salvador Berges.

Aproximadamente a las 14.30 arribó una ambulancia de la Subsecretaría de Salud Pública, perteneciente al Hospital Salaberry, patente 386.404. Los policías acudieron sin pérdida de tiempo a la cita de ambulancias, donde de quién salía. Finalmente, uno de ellos dio la "buena" noticia: "Todo está consumado".

Aproximadamente a las 14.50 arribó una ambulancia de la Subsecretaría de Salud Pública, perteneciente al Hospital Salaberry, patente 386.404. Los policías acudieron sin pérdida de tiempo a la cita de ambulancias, donde de quién salía. Finalmente, uno de ellos dio la "buena" noticia: "Todo está consumado".



Momento en que la ambulancia municipal retira el cadáver del Dr. Sallustro de la finca de Villa Lugano, ayer a las 18.30. Es acatado por un patrullero y varios camaristas fue que registran su paso

Dolor e indignación por el trágico epílogo

Por Rolando A. Riviere

(Corresponsal de LA NACION en Roma)

ROMA, 10. — El trágico desenlace del secuestro del Dr. Oberdan Sallustro, no coincidencia no menos trágica con el asesinato del general Sánchez, ha desatado en la opinión italiana una reacción de intenso dolor y desconcierto.

A las 17.45, hora local, la Fiat de Turín recibía un cable en el que se anunciaba el hallazgo del cadáver de Oberdan Sallustro y que había sido reconocido por el doctor Aurelio Peccei.

Posteriormente la lluvia de cables y de llamadas telefónicas creó un clima de caos y de incredulidad.

En el informativo televisado de las 20.30 la RAI incluía sus despachos con la muerte de Sallustro, anticipando extremistas de izquierda, pero adicionaba, inconcebiblemente, que el gobierno argentino había facilitado ayuda italiana para que los guerrilleros se pusieran en contacto con la embajada guatemalteca. Inmediatamente después habló Umberto Agnelli en una entrevista patética. El dirigente de la Fiat Torino expresó que se hallaba rezando todos los momentos y que se creía que la pena correspondiente que la violencia no pasa si puede volver y se ve simplemente le bastante.

Agnelli, que durante su último viaje a Buenos Aires había sido objeto de numerosas atenciones por parte de las autoridades argentinas, dijo que "nunca hubiera podido imaginar que un hecho de esta naturaleza pudiera ocurrir en un país como la Argentina".

El comunicado de Fiat

El comunicado de Fiat, emitido anoche en Turín, dice así: "La Fiat ha recibido con consternación la noticia de que el doctor Oberdan Sallustro, director general de la Fiat Concord, ha sido muerto en la Argentina. Frente al delito, la compañía invita a todos sus colaboradores a estrecharse en torno de la familia del doctor Sallustro y de sus colegas de la Fiat Concord.

"Para expresar su solidaridad a los parientes del doctor Sallustro y a los trabajadores argentinos, la dirección general pide a todos los trabajadores de la Fiat en el mundo que suspendan mañana (por hoy) su actividad por algunos minutos."

Día de duelo

Conocido el asesinato del Dr. Sallustro, Fiat Concord dio a conocer este comunicado:

"Todos los dependientes de la empresa en el día de mañana (por hoy) permanecerán cerradas por duelo, con motivo del fallecimiento de su director general, Dr. Oberdan Sallustro."

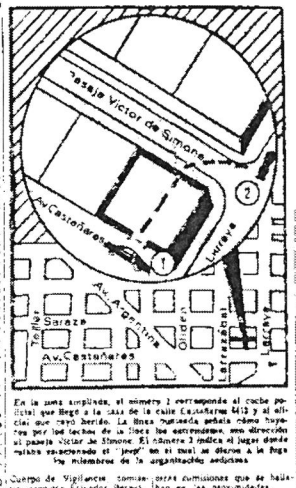

En la zona ampliada, el número 1 corresponde al coche policial que llegó a la casa de la calle Castañares 6415 y al oficial que cayó herido. La línea punteada señala cómo huyeron por los fondos de la casa los secuestradores. El número 2 indica el lugar donde estaba estacionado el "jeep" en el cual se dieron a la fuga los miembros de la organización extremista

Comunicado de Fiat

TURIN (AP). — La empresa Fiat condenó anoche el asesinato de Oberdan Sallustro, administrador general de la Fiat Concord en la Argentina, al que calificó de resultado de la "violencia inútil".

La compañía pidió a sus trabajadores en todo el mundo que hagan hoy una pausa en sus tareas "para expresar su solidaridad con la familia de Sallustro y los trabajadores argentinos".

El comunicado dice así: "La Fiat ha recibido con consternación la noticia de que el doctor Oberdan Sallustro, director general de la Fiat Concord, ha sido muerto en la Argentina. Frente al delito, la compañía invita a todos sus colaboradores a estrecharse en torno de la familia del doctor Sallustro y de sus colegas de la Fiat Concord.

"Para expresar su solidaridad a los parientes del doctor Sallustro y a los trabajadores argentinos, la dirección general pide a todos los trabajadores de la Fiat en el mundo que suspendan mañana (por hoy) su actividad por algunos minutos."

Día de duelo

Conocido el asesinato del Dr. Sallustro, Fiat Concord dio a conocer este comunicado:

"Todos los dependientes de la empresa en el día de mañana (por hoy) permanecerán cerradas por duelo, con motivo del fallecimiento de su director general, Dr. Oberdan Sallustro."

La trayectoria del doctor Sallustro

Cuando en 1965 se graduó de doctor en jurisprudencia en la Universidad de Turín, Jugeó que le fue ejecutada su tesis acerca de "Condición de la ciudadanía y de la doble ciudadanía". Oberdan Sallustro no tenía 25 años todavía pero de los que, en la generalidad de los casos, suma la edad de veinte años concluyen sus estudios superiores, pero más avanzado en recibirse del título de abogado. Ya la guerra mundial había causa hacía justificado. Durante la guerra mundial sirvió en el frente griego, de manera que no tuvo una situación privilegiada como la que gozaron algunos jóvenes de su clase, que se salvaron prácticamente de las duras tareas que les tocaron en suerte. Sallustro, como todos los italianos, debió dar la prueba.

Su destino se inclinó hacia el lado del Plata y en 1947 llegó a Buenos Aires, donde se incorporó a la empresa de Italia Aérea. Allí permaneció hasta 1951, año en que pasó a Asunción, donde había nacido el 17 de julio de 1915. Desde entonces en la considerará ciudadano de la patria de sus mayores por su "ius sanguinis" y semejante vínculo fue el que le impuso la delegación de tomar las armas en defensa de la vieja tierra latina.

Sólo que, ahora permanente, el doctor Sallustro en la capital paraguaya y en el cargo de la cual no había delegado la cancillería de Roma. Decidió alejarse de una y otro a raíz de un viaje que realizó a Europa en los días anteriores, la posibilidad de establecer una delegación de la poderosa empresa en el país. En realidad, esas conversaciones preliminares eran el comienzo del largo proceso de asimilación del argentino. Sallustro sumaba a los dos factores que le aconsejaban abandonar el país: el cansancio de cuarenta durezas años y el de la dificultad de la administración de la empresa. Acostumbrado a la rapidez de las decisiones, a la eficiencia de un sistema que funcionaba a la perfección, a la seguridad de un país donde el orden era la norma, Sallustro no podía soportar la lentitud, la ineficiencia, la inseguridad de la Argentina.

Fue así como, en 1965, Sallustro pas

Veinte jornadas de honda incertidumbre y angustia

(Cont. de la pág. 1; col. 1)

supo que, al llegar al paso a nivel de la calle General Paz, uno de los sedicentes, vestido de policía bonaerense, en un descuido del ferrocarril a jerigonza un tiro. A partir de ese momento se perdieron las pistas. Quince minutos después, agregó en tanto la camioneta Ford Falcon en la que iba Cichinelli, a unos 200 metros de la vía Panamericana.

La noticia se difundió rápidamente y causó gran consternación en las esferas gubernativas y empresarias. Informaciones diversas coincidían con versiones y políticos republicanos enfrentamiento al hecho. Pero el mayor desconcierto se observó en torno de la casa del Dr. Sallustro y de la empresa Fiat Concord. Sus autoridades dieron a conocer un comunicado sobre la personalidad y la trayectoria del secuestrado, a la que se pone de relieve lo justo del procedimiento.

Por la noche se conoció un comunicado de las compañías Luis Pulsa y Seguridad Global, del autodenominado Ejército Revolucionario del Pueblo (ERP), en el que se adjudicaban la autoría del secuestro. La esposa y los hijos del director general de la Fiat, en un angustioso pedido a los secuestradores, advirtieron que sufría de una afección cardíaca. Numerosos efectivos de la Policía bonaerense y de la Federal iniciaron la búsqueda del Dr. Sallustro y de sus captores.

Miércoles 22. — Apresuradamente visitó desde Italia el presidente del directorio de Fiat Concord, Dr. Aurelio Peccei, quien a su arribo confirmó el secuestro como un acto equivocado. En un llamado a los secuestradores para que liberaran a Sallustro, expresó que la empresa haría todo lo que dependiera de ella para conseguir su libertad. La policía comunicó a los periodistas los primeros identikits confeccionados sobre la base del relato efectuado por el chofer del director Sallustro, quien se recuperaba lentamente de sus heridas. El ministro del Interior conversó con el jefe de la Policía Federal y recibió al embajador de Italia en nuestro país, doctor Guglielmo de Regis Theseider di Donato e San Raffaelle.

Inesperadamente, tras haberse retirado de la Casa de Gobierno, el Dr. Gino Puig regresó para hablar con el presidente. Se sucedieron la expresiones de repudio por el secuestro.

El punto culminante de la jornada fue la aparición del comunicado N° 7 del ERP, en el que se afirmaba que el Dr. Sallustro se hallaba en "la cárcel del pueblo" y anunciaban que ejecutarían a los quienes lo explotan y persiguen. También hubo una carta manuscrita en italiano por el empresario dirigida a su familia. El cardenal Antonio Caggiano concurrió a la residencia de Martínez. Especialistas en procedimientos y operativos habían en las zonas Norte y Oeste del Gran Buenos Aires, a cargo de efectivos de Seguridad Federal y de las Unidades Regionales Tigre y San Martín. En el Instituto de Defensa de la Capital Federal (ex cárcel de Villa Devoto) se efectuó un procedimiento en el pabellón ocupado por extremistas peronistas, y se incrementaron diversos dispositivos en especial en Capital Federal.



Finalizada la vigilia que por veinte días mantuvo en tensión a los parientes del industrial, su hijo Bruno Odoardo le entregó provocada por la muerte de su padre

Jueves 23. — Por los medios habituales, el comando subversivo acusó recibo mediante una proclama del Dr. Sallustro en su cautiverio. Durante toda la jornada hubo un movimiento inusitado de comisiones policiales que trataban de hallar pistas que encaminaran la pesquisa. La investigación se realizaba en forma combinada con las distintas jerarquías de inteligencia. Los testigos ocasionales del secuestro aportaron nuevos datos coincidentes. Mientras tanto, la esposa del Dr. Sallustro recibió a los numerosos periodistas que aguardaban novedades frente a la residencia de la calle Carlos Casares 3026 y expresó no ser ella ni don Agradeció la preocupación de los demócratas de derecha y pregunta a los secuestradores cuándo y cómo harán a liberar a su marido. Numerosas instituciones y el personal de Fiat emitieron manifestaciones de repudio. Desde Madrid, Juan D. Perón desaprobó el secuestro.

Viernes 24. — "El Gobierno no negocia ni negociará con secuestradores comunes". Esta fue la declaración dada a conocer por el Gobierno luego de una reunión del Consejo Nacional de Seguridad (CONASE). Se dio a conocer un comunicado en el que aparte a los secuestradores, en el que apelaba a los sentimientos humanitarios para que lo dejaran en libertad. Pocas horas después, el Gobierno recibió otra declaración en la que evidentemente se pretendía [illegible] Por su parte, el Episcopado argentino [illegible] Por la noche, una explosión [illegible] Domingo 26. — [illegible] de 96 horas desde que [illegible] ERP [illegible] Fiat Concord [illegible] Sallustro [illegible] Ante la negativa [illegible] Ante la negativa [illegible] Ante la negativa

El relato de varios testigos del tiroteo



"El tiroteo se prolongó más de treinta minutos. No dio la impresión de que había estallado un petardo. La policía no sabía, seguramente, de la existencia de este pasaje. De lo contrario, no hubieran escapado", manifestó a los periodistas el señor Orvaldo Vázquez

Una vez que se habían acallado los disparos que intercambiaron las fuerzas policiales y los extremistas en Villa Lagano, la mayoría de los vecinos del barrio se agruparon en las inmediaciones de la finca de la calle Cañadares 5453. Los moradores de la cuadra fueron requeridos constantemente por los cronistas para conocer más detalles sobre el caso.

"No disparen, somos a Salustro vivo"

El señor José Vilgas, que vive en Cañadares 5465, manifestó: "Nosotros hace un mes que nos mudamos a esta casa. En realidad, la pareja que habitaba la casa solamente se mantenía con el "boca ésa" y nada más. No se si estaban casados. Nunca vi en la finca a más de dos personas. El hombre, de unos 50 años, solía llegar todas las noches en su coche blanco Fiat 1600 a eso de las 8.30 de la noche. Mi señora sintió ruidos extraños anoche, como una especie de ráfagas. Pero, ¿qué se iba a imaginar uno que quita siesta allí! Cuando comenzó el tiroteo, alcancé a escuchar que los extremistas gritaban: "No sigas disparando que la tenemos rodeada a Salustro. Dejen de disparar..." Pero ninguna de las dos partes, evidentemente, hizo caso, los disparos siguieron casi durante treinta minutos".

"Por acá, flaco..."

Otro de los testimonios que se requirieron fue el del señor Orvaldo Vázquez, que vive en el pasaje Víctor de Sanctis 5442:

"Nunca en mi vida pensé que iba a tener tantos tiros juntos —dijo inicialmente—. Me pareció que había estallado un polvorín. Estaba preparando la comida para volver a mi trabajo cuando escuché los disparos. Al oírlos me apoyaron en el techo de mi casa y desde allí, seguramente, se arrojaron al jardín de la casa.

"Llaman que la policía no tenía conocimiento del pasaje, porque todos se quedaron apostados sobre la calle Cañadarense. ¿Si vio a alguien? Por la ventanita de mi cuarto alcancé a ver a varios hombres que huían a toda velocidad.

"Cuando salieron al jardín, uno de ellos —bastante joven, creo— le gritó a otro: "Vení, flaco, traé por acá que no tenemos". Pensé que tomaron por el pasaje hacia Larraya. Después me fijaré que es habitual encontrar en un pasaje que estaba encarcelando a la esquina."

"Yo encontré la escopeta"

Otro de las vecinas acosadas a preguntas por la señorita Ana María Lodi, de 21 años, quien se comunicó en el pasaje Víctor de Sanctis 5431, por donde huyeron los captores del doctor Sallustro:

"Yo estaba sola en casa cuando empecé el tiroteo. Mis padres habían salido hasta el centro de Villa Lugano para realizar unas compras. La verdad que me llevé un susto bárbaro cuando comprendí lo único que atiné a hacer fue cerrar la puerta de casa con llave. Como nuestra casa da a los fondos de la otra, era una cosa terrible escuchar los tiros. Yo no vi a nadie cuando huyeron. Simplemente salí al jardín después de un rato y cuando me dirigí al fondo encontré un arma que debían arrojado al pasar (Luego se supo que era una escopeta traída de Córdoba recordado). ¿Qué hice luego? Bueno, esperé que vinieran la policía y se la entregué. La que pasó después fueron cosas que ustedes lo saben mejor que yo. Realmente, esto que me tocó vivir hoy les aseguro que jamás en la vida me lo voy a olvidar."

La pareja

La señora Angela M. de García, esposa del propietario de la finca, respondiendo a diversas preguntas manifestó que "el matrimonio la había impresionado muy bien" y que nunca se hubiera imaginado semejante desenlace.

"Recuerdo —afirmó— que vinieron los dos una mañana de enero. Los que me impresionaron con cocio personas educadas y muy amables, sobre todo por cierta cultura. Los seguí, tratando así cordial. La chica, morocha, de unos 22 años, tenía el pelo largo y bonita silueta. Parecía una de esas chicas modelos que salen por revistas. Rubia, de ojos claros y atractiva. Es cuando el esposo, era más bien gordito, pero un poco mayor que la chica. Me dijo que tenían una empresa de construcciones en pleno Barrio Norte. La chica pienso que era brasileña, pues en forma de hablar así lo hacía notar.

"Cuando tuvimos ocasión de firmar el documento, tanto la chica como el hombre me dijeron que estaban casados. Se presentaron como el señor y la señora de García que traía consigo los documentos de la casa. Así por el estilo.

Cuando se le preguntó a la señora de García qué tipo constituía con los personas que habitaban su casa, respondió: "Muy poco, casi diría ninguno. Solamente los vi tres veces en mi vida: la primera cuando se hizo la operación y después cuando llegaba el mes para pagar el alquiler".

"Me pareció un sueño..."

Carlos Jesús Fernández es un hombre de 45 años, jubilado, que vive en la calle Larraya, a unos 100 metros del lugar. Su testimonio fue el siguiente:

Desde hace muchos años tengo la costumbre de almorzar bien temprano, y después hacerme una siestita. Pero hoy...

"...me pareció un sueño increíble. Fueron como treinta minutos de escuchar tiros y tiros... No sé si la curiosidad o qué cosa me llevó a asomarme a la puerta de casa. Cuando quise ver qué estaba ocurriendo, justamente alcancé a verlos, ya de espaldas, cómo se iban en un Jeep en dirección contraria a la Riachuelo. No sé exactamente cuántos eran, pero seguro que más de dos. Me parecí que uno se llevó el auxilio. Se alejaron a toda velocidad".

Sallustro

(Cont. de la pág. 13; col. 8a.)

gran la captura de los delincuentes prófugos".

Otros pasos de la banda

Cuando los extremistas lograron llegar a la calle, se apropiaron del Jeep cherokee 4x4 gris, carrozado, propiedad de una compañía de representaciones industriales y con el huyeron. Cuando los dos que se fugaron en el vehículo llegaron al 2400 de la calle Pola interceptaron al automóvil Torino que conducía el doctor Weitzenson, quien se dirigía a atender a un paciente. El médico fue amenazado con armas y obligado a dejar el vehículo con el que se alejaron los extremistas.

Eran las 20, cuando el automóvil fue hallado abandonado por su propietario en las inmediaciones de Rafaela y Santiago de los Cerrenes.

Por el propio doctor Weitzenson, quien llamó a la policía y comunicó la novedad.

Momentáneamente ambos vehículos eran puestos a poner de las autoridades policiales, hasta tanto se efectúe el levantamiento de rigor.

En la Morgue Judicial

A las 15:10 partió la ambulancia del hospital Salaberry (interno 243464, en la que se transportaba el cuerpo de Oberdan Sallustro a la Morgue Judicial, en Viamonte 2101. Frente a la morgue estaban tres patrulleros con personal fuertemente armado y el comisario inspector Arturo Aldo Cavagnaro, jefe del Primer Cuerpo de Vigilancia Metropolitana.

El cortejo de los periodistas fue impedido y siempre que alguien se acercaba a la acera de enfrente. Numerosas personas curiosas de arrecirse, mientras observaban el movimiento de los policías. En ese momento llegó un vehículo policial con personal del gabinete técnico criminalístico, pudo retirarse la Peugeot a la morgue del Autoservicio Funerario, quienes eran identificados antes de entrar y verificado esa requisito, retirar el portón y la puerta de chapa para el ingreso vehicular.

A las 17:30 llegó en un Fiat 1500, blanco, patente 4156-II, Bruno Sallustro, hijo del ultimo final asesinado, un compañía de otras dos personas (una de ellas Bruno Sallustro y dos patrulleros se advertían signos de profunda congoja. Permanecieron no en el despacho judicial alrededor de 25 minutos. A las 17:50 el cónclave de la familia Sallustro, se retiró Gutiérrez. No hizo al momento y en los días siguientes.

Se supo entonces que los deudos de Sallustro, respectivamente su hijo, no hicieron declaración y que iban a salir directamente en el automóvil para no ser abordados por los periodistas de prensa. También se supo que el hijo del Dr. Sallustro no había visto el cadáver de su padre. Según algunos funcionarios policiales debido esto a que se cuatro personas judicial para que el cadáver fuera visto por ninguna persona. Otros funcionarios restaron, en cambio, que obedecía al hecho de que el hijo del Dr. Sallustro no se encontraba en condiciones anímicas para ello.

La autopsia

A las 19:20, aproximadamente, comenzó a practicarse la autopsia. La diligencia duró hasta las 22:45 y a partir de ese momento comenzaron a retirarse los funcionarios legales.

Salida de la Morgue

A las 23 salió de la Morgue Judicial, acompañando de dos allegados a la familia, Aldo Sallustro. A pocos metros del edificio los aguardaba el Fiat azul, patente 6442, con Bruno Sallustro al volante y otros dos amigos en la parte trasera. Todos ascendieron al vehículo y así pocos minutos se alejaron con los portones de entrada y salió la ambulancia Rambler Classic, de la empresa Funeraria Volpi, que transportaba el féretro con los despojos del doctor Sallustro.

La comitiva, que fue precedida y seguida por dos patrullas del 1 Cuerpo de Vigilancia Metropolitana, tomó por la calle Viamonte hasta la avenida 9 de Julio; luego giró por General Justo Brasil y finalmente por la calle Alberdi hasta llegar —eran las 23:20— a la capilla de Nuestra Señora Madre de los Inmigrantes en la calle Necochea.

A las 23:20 se hicieron presentes en la parroquia de Nuestra Señora de los Inmigrantes la viuda del doctor Sallustro, el presidente de Fiat, doctor Aurelio Peccei y el embajador de Italia en nuestro país.

Llegada del Presidente

A las 0:40 de hoy arribó a la iglesia de Nuestra Señora Madre de los Inmigrantes el presidente de la Nación. Hizo su entrada por una puerta lateral en compañía de sus edecanes y de otras personas.

A las 0:56 de hoy se hizo presente en el vehículo del doctor Oberdan Sallustro el ministro de Bienestar Social señor Francisco Manrique Cueto mientras el presidente caminaba y el ministro del Interior, Mor Roig, quienes los hicieron en medio de fuerte escolta. A partir de ese momento el dispositivo policial de seguridad vio sensiblemente reducido.

Un proselitismo en Almagro

En la calle Billinghurst 568 se realizó un procedimiento en las últimas horas de anoche. Alrededor de las 22:30 llegaron a la citada dirección tres patrullas del 1º Cuerpo de Vigilancia y un Rambler claro con personal de la División Información Policiales Antidelincuencias (DIPA). Los policías, tras hacerse franquear la puerta de calle por el portero del edificio, se dirigieron al departamento C de la planta baja, donde violentaron la puerta. Seguidamente se hicieron a un matrimonio de apellido Yakimoto, que alquilaba la vivienda desde hace unos seis meses. Otra versión indicaba que el hombre se estaba dedicando a hacer tratados de sonsear a sus compañeros, pero no fue hallado en la casa. El procedimiento finalizó a las 0:20.

Pocos en Mor Roig

En la tarde de ayer anteayer, el ministro del Interior el presidente de Fiat Concord, señor Aurelio Peccei. La carrera del Interior informó luego que el señor Peccei había venido para informar personalmente al doctor Arturo Mor Roig "sobre las providencias" adoptadas por el empresa ante la muerte del doctor Oberdan Sallustro.

Se indica que esas providencias estarían referidas al relacionado con el desarrollo industrial.

Pedido familiar

Mediante un comunicado hecho llegar a los diarios anteayer, el cuñado del doctor Sallustro "invitaba, a cuantos han comprado la angustiosa espera y acompañado en el dolor que los aflige, a rezar por el alma Oberdan y para que su sacrificio sirva a la paz de esta Argentina que él tanto amó".

El comunicado agrega que "los rezos no evitan flores y les comunicaré que mis ramos serán votivos en la iglesia de Nuestra Señora Madre de los Inmigrantes".

En Córdoba

CORDOBA, —En esta ciudad y en los medios vinculados sobre todo a la industria y al comercio, la policía del asesinato del doctor Oberdan Sallustro por los extremistas que lo tenían cautivo produjo profunda consternación. El doctor Sallustro, así vuelvo a surgir esta capital, por las funciones que desempeñaba en la empresa Fiat, en numerosas oportunidades tuvo contacto con personalidades de nuestra medio.

Casa LAZARO COSTA III
Servicios de Calidad
CALLAO Y SANTA FE
AVISOS FUNEBRES
— SEPELIOS —
— PARTICIPACIONES —

Page determined to be Unclassified
Reviewed DIA FOIA & Declassification Services Offices
IAW EO 13526, Section 3.5
Date: Oct 19, 2018

Habló Lanusse a dirigentes de los partidos políticos

A las 18, ingresaron en el Despacho presidencial trenta dirigentes políticos invitados por el teniente general Lanusse, para escuchar una exposición de éste sobre el momento actual.

Concurrieron Ricardo Balbín y Eduardo Gamond, por la UCR; Jorge Gisola y Antonio Benítez, por el Partido Justicialista; Arturo Frondizi, por el MID; Horacio Thedy y Casimiro Munagurria, por el Partido Democrata Progresista; Eduardo Paz y Alberto Fonrouge, por el Partido Conservador Popular; Oscar Alende, Tomás Arana y Nicéforo Castellano, por la UCRI; José Antonio Allende y Augusto Conte, por un sector del Partido Democrata Cristiano; Carlos Aguinaga, Emilio Jofré y Juan A. Aguirre Lanari, por el nacionalismo; Ariel Dulevich Uzal, Edgardo García, Osvaldo De Paula y Víctor Alderete, por la Nueva Fuerza; Leopoldo Bravo, por el Partido Bloquista de San Juan; Juan Antonio Solari y Walter Constenla, por el Partido Socialista Democrático; Jorge Selser y Enrique Inda, por el Partido Socialista Argentino; Raúl Bustos Fierro, por el Encuentro Nacional de los Argentinos; Ricardo de la Torre, por el Partido Renovador, y Juan Balestra e Ignacio Echeverría, por el Movimiento Social de Centro.

Exposición presidencial

El presidente de la Nación formuló ayer en la primera entrevista, con representantes de los partidos políticos, la siguiente exposición:

"Agradezco los momentos que vivimos no son, pegún mi entender, para detenernos en formalidades, no quiero entrar a transmitirles más reflexiones, como tengo previsto, sin antes justificar que me acepten mis excusas. Primeramente, por el ofrecimiento que nos hemos tomado de invitarlos así, a esta reunión de esta naturaleza, cuando pocas horas entre la invitación y la materialización de la reunión. Después, también por la demora en que he incurrido para llegar hasta aquí a tomar contacto con ustedes.

"Esta misma tirada —creo que en este ambiente la palabra "tirada" tiene especial significación— del tiempo me lleva, estimados, a transmitirles mi preocupación, antes de entrar de lleno en la materia, en el sentido de que no se me escape que el formular las invitaciones —a las que han respondido ustedes en forma tan elocuente, aportando con su presencia ya muchas reflexiones positivas para el Poder Ejecutivo— podamos haber incurrido en algún error cuya comisión está muy lejos de mi ánimo. Y es que, por falta de tiempo, hayamos omitido hacer llegar también esta invitación a algún otro representante de otro sector.

"En estas palabras, al que han asistido los que han sido motivo de sala requerimiento para concurrir a la Casa de Gobierno y hayan dejado de hacerlo otros es un poco también, la expresión del problema que vivimos en el país. A quienes representamos, qué parte del país representamos nosotros, gobierno y ustedes hombres de real y evidente participación en la vida política del país.

"Yo tengo claro y es más fácil definirlo, a quién representamos. Mi enfoque con respecto a tareas mientras a permanezcamos aquí con elección, es de que son, con otros que por las exigencias anteriormente dadas no se enclavarían presentes la representación más genuina que alcanzo a detectar de los sectores políticos del país.

"Con estas breves y tal vez simplas palabras vamos a entrar en lo que, para mí, es el tema que debemos considerar, que quiero considerar con ustedes.

"Durante el día de hoy han fallecido varias personas. Es decir, que pudiendo expresar que el país —también las Fuerzas Armadas— han pagado nuevamente el precio de desear vivir en libertad y de estar firmemente decididos a luchar a la institucionalización de nuestra Patria.

"La forma en que ha sido cometido el asesinato del general Sánchez, lo mismo que los anteriores, es muestra suficiente de la perversidades del lugar y el asesinato alevoso, ya difícil de calificar, del doctor Saldaña, que es prueba, según evidencia indestructible como la última actividad que realizan los extremistas dentro de Rosario, lo que permite que ellos asimismo se autocalifiquen con ese hecho.

"En la ciudad de Rosario, durante la mañana de hoy, apareció un comunicado sobre el ayudante, no hombre en que yo me encontraba allí, de una organización autodenominada Ejército Revolucionario del Pueblo. No quiero exponerme a agregar ni a quitar nada. Voy a leer alguno párrafos:

"Dice uno de ellos: "Argentinos: en momentos en que el imperialismo y sus lacayos locales se desesperan por realizar las luchas populares con sus ruines maniobras, en momentos en que el gorila Lanusse hace cuco con el peligro del golpe fascista para que las masacres del OAS y la farsa electoral aparezcan como la única salida; cuando miles de políticos burgueses y burócratas de todo calaña, que habían quedado relegados a sus puros agujeros por las fuerzas del rechazo popular, salen y se buscan con los brazos abiertos ... nuevamente nuevas salas ... y nuevas trampas; en estos momentos es precisamente cuando el Ejército Revolucionario del Pueblo y las Fuerzas Armadas Revolucionarias levantan con más pasión y fuerza" que nunca las banderas de la guerra popular.

"Dice más adelante: "Porque en el mismo ejército masacrador del criminal de guerra que acaba de ejecutar el que tiene la batuta en todas estas maniobras".

"Expresa después: "Desde 1957 en adelante ningún gobierno surgido de las elecciones pudo terminar su mandato. Todos fueron derrocados por los que surgieron de elecciones condicionadas y fraudulentas, por estas fuerzas armadas que ahora proponen juego limpio".

"Y al final dice: "Nada legra el pueblo mientras existan las Fuerzas Armadas cumpliendo los privilegios. Un ejército destructivo del poder militar de los explotadores no podrá abrir definitivamente el camino de una patria libre, libre y soberana: de una Argentina socialista. Para esto, el pueblo necesita su propio ejército. Ese ejército popular está en formación, activo y combatiente. Las fuerzas reaccionarias de terminar con las organizaciones armadas no han frustrado ya muchas veces. En cualesquiera de pequeñas y grandes acciones armadas nosotros demostramos también demostramos el derecho que tenemos todos los pueblos a decidir su destino por la violencia contra la explotación y la injusticia hasta la victoria final".

"Quería expresarles también que, así como no he permitido invitarlos a ustedes para transmitirles las reflexiones del Gobierno, tampoco he querido efectuar inmediatamente reuniones con dirigentes gremiales, con dirigentes empresariales y con los directores de los diarios de difusión pública.

"Es esta exigencia también material de que el tiempo que no dispongo la que me inhibe hoy de realizar con ustedes reflexiones anteriores de las que hago. Pero quiero ratificar con particular acuerdo que nuestro propósito de escuchar las opiniones de todos los señores que están aquí, en la forma y oportunidad que cada uno de ustedes lo juzgue conveniente, tiene plena vigencia. Y ahora no será ya solo en nuestras horas mas o menos sombrías de actividad, sino que durante las 24 horas del día —y esto no es una frase— el país tiene que expresar su deseo, bien una realidad— ustedes tendrán el derecho y tomar contacto con el ministro del interior, y con el presidente de la República, para convocar con ellos en cualquier lugar y bajo las circunstancias que ustedes deseen.

"Con más exigencias o más apremio que lo que he podido sentiendo hasta ahora —y que han sido muy grandes—, queremos y necesitamos el contacto con todos, cualquiera sea la magnitud de conocimiento o de diferencias que ustedes tengan con quienes estamos ahora en el Gobierno.

"En el día de hoy estoy absolutamente convencido de que solamente el país no está recibiendo —otros definimos con claridad, con precisión, sobre dos temas la insatisfacción y las preocupaciones de la subversión o del terrorismo —como se les quiera llamar—.

"Me brinde la mínima satisfacción, la mínima satisfacción moral, como comandante en jefe del Ejército, de que en mi viaja a Rosario, las generales que me acompañaban no estallaran lo que después fue falsificado por quienes todavía no habían superado el impacto sentimental y emocional de haber perdido su comandante.

"¿Qué me decían esos generales esa tarde? Los que después no realizaban los sobredichos del general Sánchez no Rosario: «Es imperdonable, mi general! —disculpen usted la intemperancia de la expresión, pero trato de transmitir la terminante— que nos pongamos una bolsa de basio en la cabeza y que vayamos todos con más dolores y al que al caso, con rabia también, nuestra firme determinación de cumplir con el propio deber, como consecuencia de alcanzar el objetivo de pacificar el país".

"Esa es el firme deseo —que aunque no lleve que no es necesario— reafirma hoy las Fuerzas Armadas. Digo así, las Fuerzas Armadas, porque he hablado sobre el particular con los otros comandantes en jefe. Queremos seguir en este proceso que, no se nos escape, es sumamente difícil y complejo, con las características de que hace a la libertad y al respeto de las opiniones, la otros le hemos venido haciendo hasta ahora.

"Pero, repito, creo que solamente los tenaz demos pleno de actualidad: el de la institucionalización y el de la acción de los grupos subversivos o terroristas. Si el futuro nos demanda algunas modificación en el modo de operar que hasta el Gobierno, con todo lo bien que accesibilidad para asegurarse más la institucionalización del país, adoptaremos cualquier medida o haremos cualquier modificación que sea necesaria.

"Me doy cuenta y pegado, señores, que puede parecer una desoladora de mi parte haberlos llamado, haberlos pedido que vinieran, para escuchar solamente la voz del presidente de la República y el pensamiento del Gobierno. Pero creo que tenemos que darle también su pala, todos, —sé que ustedes tienen buena disposición de ánimo para hacerlo, e incluso me atrevería a decir que tienen mejores posibilidades que el propio Gobierno— la seguridad de que estamos en claro sobre lo que deseamos para el país, y que lo sabremos de conseguir a pesar de estos intentos tan absurdos y tan injustificables que producen estos sacrificios de vidas humanas.

"Repito, señores, no mi deseo, mi firme deseo, sin ninguna limitación con respecto a las diferencias de opiniones o de criterios, escucharnos a ustedes en la forma y en la oportunidad que ustedes juzguen conveniente, antes ustedes y el ministro del interior, a partir del día de mañana.

"No voy a reiterar de cada cabildo y los dejo para conversar informalmente con el señor ministro del interior, en forma individual. Repito que no tengo prudencia que en el día de hoy, en una reunión conjunta, no entremos a profundizar en otros temas sobre los que hace mil, muchas de ustedes tienen opiniones muy diferentes a las que hasta ahora he sustentado el Gobierno. Muchas gracias."

"Venimos a escuchar al Presidente"

Los primeros políticos en llegar a la Casa Rosada fueron —a las 17.45— los doctores Horacio Thedy y Casimiro Munagurria del Partido Democrata Progresista. Poco después arribaron los señores Eduardo Paz ("Vamos a escuchar al Presidente"), y Alberto Fonrouge.

ENA y UCR

"Vengo como presidente del Encuentro Nacional de los Argentinos", respondió en la explanada de la Casa de Gobierno el Dr. Raúl Bustos Fierro, quien precedió en su entrada por Balcarce 154 a los doctores Ricardo Balbín, presidente de la Unión Cívica Radical, y Eduardo Gamond.

"Una auténtica revolución nacional"

En tanto esperaba a los señores Tomás Arana y Nicéforo Castellano —ambos flamantes diputados nacionales de la Unión Cívica Radical Intransigente doctor Oscar Alende dijo: "Mi partido, que obedece al llamado del Presidente. No voy a hablar. Prefiero escuchar".

Respondía una aprecación sobre los momentos que vive nuestro país con relación principalmente a las exteriorizaciones de Bravo, del Partido Bloquista de San Juan, los señores Leopoldo Bravo, Joaquín García, Osvaldo De Paula y Víctor Alderete, de la Nueva Fuerza, y Jorge Antonio y Antonio Benítez, del Partido Justicialista.

"Nada político"

La democracia cristiana (sector Solari) entregó, en Casa Rosada, al Ministerio del Interior, una nota dirigida al jefe del Estado, en la que explica los motivos por los cuales no acudió a la invitación presidencial. El documento —suscripto por Horacio Sueldo, Rodolfo Carranza, Otelo Zaspoli, Roque Bellomo y Martín Dippa— afirma que "los movimientos purificadores no condicionan su participación en ella, después de que ésta se concrete sistemáticamente durante un año por un régimen, no mediante reformas aisladas, sino por una rectificación de rumbos y de métodos en la gestión gubernativa".

Después de sostener que "nada positivo se ha hecho desde los niveles estatales para liberar al país de la opresión económica", puntualiza que "nada tampoco se hizo para reformar por sus causas, la violencia imperante".

Del MID

Tras las breves declaraciones formuladas al entrar en la Casa de Gobierno, el doctor Frondizi entregó una declaración del MID, que expresa:

"Condenamos el crimen político con toda la fuerza de nuestro espíritu, por contrario a nuestros sentimientos, a la convivencia cristiana de los argentinos y nuestras tradiciones".

"Repudiamos, pues, la violencia individual, salerá en la hipocresía de sectarismos y que no percibirá a los más crueles sufrimientos.

"Repudiamos también la violencia que ejerce el Estado cuando se agobia al pueblo, propicia el trabajo y salario de hambre, liquida las empresas, desnacionaliza la economía, sin el destino del país a la voluntad de los grandes consorcios internacionales y destruye las bases de la cultura argentina".

"Esta situación son solamente con una crisis sin precedentes en nuestra historia. En lo político las FF.AA. asumieron el compromiso de resolverla procediendo a cambiar las estructuras que generan violencia, atraso y a la sumisión. En medio a esa revolución de fondo, que el país reclama, en beneficio de reanudar por un lapso a la democracia del consentimiento que el mismo gobierno ha convocado".

"Por nuestra parte compartimos este proceso, señalando una vez más cómo se los frustraba, acercándonos a un desenlace de lucha civil cuyas posibilidades ya se estaban viviendo. El 5 de julio del año anterior convocado por los comandantes de las tres armas, dio a conocer los puntos de vista del Movimiento de Integración y Desarrollo sobre las soluciones prácticas de carácter económico social que el país necesita.

"El Gobierno persiste, en profundizar la política económico-social que destruye el cobijo de la economía nacional y provoca crecientes enfrentamientos. Al cabo de este camino no hay un atajo para la consolidación, sino la hecatombe sobre argentinos. Los últimos acontecimientos nos ratifican que no se puede detener en la vorágine el signo de la política económica social. Es absolutamente necesario promover un cambio, ya mismo, y operarlo drásticamente. Las medidas concretas deben de ser orientadas con claridad y precisión en un documento del general Perón, por el se convoca a la unidad de todos los argentinos. En ella la política que el país reclama y que puede salvar a la nación. El camino de ella es instalar por el Gobierno en la negociación de lo innegociable: el destino político de 24 millones de argentinos y el de la Nación misma.

"La alternativa se terminan fin, y no admite un solo momento de demora. O las Fuerzas Armadas asumen la responsabilidad de su compromiso para con el país, para con el pueblo todo, reconfrontando muy rápidamente el camino de la democracia, para lo cual será abierta la urna a que seamos convocados, ya mismo, para un comicio no más breve que el fijado por el Gobierno."

La Nueva Fuerza

El señor Ariel Dulevich Uzal, dirigente de la Nueva Fuerza, entregó la siguiente declaración:

"La Nueva Fuerza condena la violencia sin condicionamientos de ninguna clase. No condena parte en absoluto calculadas y demagógicas declaraciones de dirigentes, grupos y partidos políticos tales como: la vivencia de arriba justifica la de abajo, "republicanos la violencia individual (pero no la organizada)", entre hechos no producen con porque no se profundiza la revolución", y otras similares. Afirma una vez más que el país demanda todos los días, su voluntad de trabajar para hacer posible el proceso de institucionalización del país hacia el retorno al estado de derecho. Para ello es imprescindible el primer blanco de los ataques de los grupos subversivos.

Ante la gravísima emergencia el partido propone al Gobierno que convenite sin dilatorios en el problema de la seguridad y de la salida institucional, decidido a ello todos los recursos que sean necesarios. Estos recursos pueden obtenerse simplemente postergando los compromisos que ustedes cuando las promesas establecidas, "desarrollismo" e inflacionarias que asimilan, interesado a demagógicos. Dr. Arturo Frondizi, ex presidente, en su mensaje a los políticos son los principales responsables del actual clima de violencia que vive el país, el cual se aprovechando por los elementos subversivos.

"No se el momento de pensar en recursos componendores electorales que han resultado ya el límite de la intolerancia de todas y dificultades aventuras económicas que no son de ningún modo la solución. Estas dilemas debe atender a lo que fundamentalmente le preocienne: la seguridad y la tranquilidad de la población. Nuevo Fuerza apoya firmemente al Gobierno en esa clara y decidida línea de conducta, sin reservas ni especialización de ninguna clase. Los intereses de la Nación y la vida de sus habitantes están por encima de todo".

Encuentro Nacional de los Argentinos

También el presidente del ENA, doctor Raúl Bustos Fierro, entregó a los periodistas un comunicado que expresa:

"El Encuentro Nacional de los Argentinos ha participado en la reunión de dirigentes de fuerzas políticas solicitada por el Presidente general Alejandro Lanusse para el día de la fecha, con el objeto de anunciar el informe sobre la situación actual del país, propiciando que el Poder Ejecutivo, compulsar su propia apreciación con las de las demás personas políticas invitadas y exponer esta base y otras los fundamentos de la incapacidad y temor de vida ta que sustenta el ENA, amplia y coherentemente expuestas en sus declaraciones y documentos fundamentales publicados por los distintos sectores políticos en oportunidad del consejo nacional celebrado en Rosario, Córdoba, Lanús, La Plata y Capital Federal.

Ante los gravísimos sucesos ocurridos en el día de la fecha, el ENA reitera su convocatoria a todos los argentinos a los enfoques de crimen político que ya han privado de la vida a abnegados conciudadanos, a la República en el nivel de las naciones más cualificadas, reacciones a esos hechos.

"Convocación de que solamente la acción organizada del pueblo puede promover la normalización del país. El ENA considera que los responsables de tal estado de cosas o cesar en su empeño de llegar a ese fin, por, con el esfuerzo común y patriótico de la ciudadanía, los argentinos que hagan posible remonte la inclinación de la espiral de violencia actual.

Luego de declarar, llegó la muerte en pleno taller de José Alonso, el 27 de septiembre de 1971, a manos de tres de su casa, en Colegiales. Era secretario general del gremio que agrupa a los sastres. Poderia decirse que a partir de iniciarse el juicio oral donde se pedirá pena la justicia a varios presuntos implicados en el caso Aramburu, el 14 de noviembre de 1970, fue asesinado a tiros, en una estación de servicio de Villa Urquiza, el subjefe de la División Asuntos Políticos de la Policía Federal, subcomisario Osvaldo Sandoval, que había investigado, precisamente, el caso Aramburu y otros hechos gremiales y terroristas en distintos puntos del país.

Otros atentados contra las personas que suscitaron el interés público fueron el que se consumó el 29 de marzo de 1970 contra el ingeniero Isori Pivovarov, representante comercial de la embajada de Israel, cuando salía frente al garaje de Peña 2422; el fallido secuestro del ex Andres Avelino Chirino, de todos conocido por el agregado civil de la embajada de la República Oriental del Uruguay; el secuestro de Juan Andrés Carnevali (hijo), el 18 de mayo de 1970, liberado seis días después en La Reja, provincia de Buenos Aires; en La Plata, el 10 de julio de 1970, el asesinato del comisario de Avellaneda, Perez, más recientemente, las organizaciones extremistas se atribuyeron directamente otra serie de intentos contra la seguridad de las personas. Corresponde recordar un casi temblor de comprensiones de vendedores populares en todo el país y la ocasión de los secuestros, como los de los obreros Waldemar Sánchez, de Paraguay, y Stanley Silvester, de Gran Bretaña, y la imprevisible suspensión de otros anunciados en plena vía pública.

Indudablemente, el tono de las declaraciones formuladas por el secretario y Asesorato del ex presidente de la República, general Juan Carlos Pedro Aramburu, por el movimiento de los Montoneros, ocurrido el 29 de mayo de 1970. El crimen del dirigente gremial Augusto Timoteo Vandor, el 30 de junio de 1969, en la sede de la UOM de Avellaneda, hecho que no se atribuyó sector subversivo alguno, pero que agregó un nuevo motivo a la inclinación de la opinión pública nacional.

Luego del asesinato, en setiembre de 1970, del ex presidente Pedro Eugenio Aramburu, el 1 de octubre de 1971, el grupo FAL secuestró al empresario Jorge Raúl Vázquez Iglesias, liberado en Villa Devoto 36 horas después, tras el pago de 200.000 pesos.

Así llegó 1971, año en que la violencia fue en aumento, de muy variadas formas. Un miembro del Ejército, el teniente Alberto Ibazeta, fue muerto en Pilar cuando traía de Córdoba en su vehículo varios cortes de uniformes. Al mismo tiempo que caían policías por un lado —casi todos ellos desarmados—, también eran ultimados y detenidos terroristas de distintas organizaciones que, a su vez, todavía mantenían sangrientas. El 29 de julio el teniente coronel Argentino Larrabure, del servicio penitenciario de Córdoba, fue muerto en aquella ciudad.

En el último mes, la escalada del crimen político llegó a su punto culminante, con Oberdan Sallustro y el general Juan Carlos Sánchez, los asesinatos cometidos en los días de la del dirigente político de la Nueva Fuerza, Roberto Mario Uzal, asesinado de un ser copado su domicilio en Olivos, el 18 de marzo; la del comandante principal de Gendarmería, Pedro Agarotti, hallado y muerto en el Jardín de su domicilio de Olivos, el 17 de marzo, a poco más de un año de dejar sus funciones de jefe de policía de Tucumán.



A poco de conocidos los anticipos que ayer comentáramos a la opinión pública recibió ediciones de periódicos se reunieron frente a las puertas de los diarios. Frente a los de LA NACION, durante toda la jornada, se renovó el afán de seguir la información respectiva.

A las 18.35, los visitantes se retiraron del despacho presidencial, y se dirigieron a la planta baja de la Casa Rosada, donde los aguardaba el periodismo.

Independientemente de las declaraciones que los políticos leyeron o entregaron al periodismo, algunos de ellos accedieron a responder las preguntas que en los formularon.

De los que hablaron —y en el ardor que dirigieron al primero fue el doctor Arturo Frondizi, por el Encuentro Nacional de los Argentinos, el doctor Juan Balestra, por el Movimiento Social de Centro, y finalmente el ingeniero Ricardo Balbín, por el Partido Radical Renovador.

Frondizi

El ex presidente Frondizi fue el primer político que ingresó en el recinto de entrada de la Casa de Gobierno, donde estaban instaladas las cámaras de televisión de Canal 7, y habían dispuesto unas sillas para comodidades para efectuar una conferencia de prensa.

Una vez sentado frente a los periodistas, dijo que el Presidente había informado sobre los acontecimientos y que les había señalado que tanto él como el Dr. Mor Roig están a disposición de los ministros del Gobierno. Esas políticas son los principales responsables del actual clima de violencia que vive el país, el cual se aprovechando por los elementos subversivos.

"No se el momento de pensar en recursos componendores electorales que han resultado ya el límite de la intolerancia de todas y dificultades aventuras económicas que no son de ningún modo la solución. Estas dilemas debe atender a lo que fundamentalmente le preocienne: la seguridad y la tranquilidad de la población. Nuevo Fuerza apoya firmemente al Gobierno en esa clara y decidida línea de conducta, sin reservas ni especialización de ninguna clase. Los intereses de la Nación y la vida de sus habitantes están por encima de todo".

Encuentro Nacional de los Argentinos

También el presidente del ENA, doctor Raúl Bustos Fierro, entregó a los periodistas un comunicado que expresa:

"El Encuentro Nacional de los Argentinos ha participado en la reunión de dirigentes de fuerzas políticas solicitada por el Presidente general Alejandro Lanusse para el día de la fecha, con el objeto de anunciar el informe sobre la situación actual del país, propiciando que el Poder Ejecutivo, compulsar su propia apreciación con las de las demás personas políticas invitadas y exponer esta base y otras los fundamentos de la incapacidad y temor de vida ta que sustenta el ENA, amplia y coherentemente expuestas en sus declaraciones y documentos fundamentales publicados por los distintos sectores políticos en oportunidad del consejo nacional celebrado en Rosario, Córdoba, Lanús, La Plata y Capital Federal.

Ante los gravísimos sucesos ocurridos en el día de la fecha, el ENA reitera su convocatoria a todos los argentinos a los enfoques de crimen político que ya han privado de la vida a abnegados conciudadanos, a la República en el nivel de las naciones más cualificadas, reacciones a esos hechos.

"Convocación de que solamente la acción organizada del pueblo puede promover la normalización del país. El ENA considera que los responsables de tal estado de cosas o cesar en su empeño de llegar a ese fin, por, con el esfuerzo común y patriótico de la ciudadanía, los argentinos que hagan posible remonte la inclinación de la espiral de violencia actual.

Luego de declarar, llegó la muerte en pleno taller de José Alonso, el 27 de septiembre de 1971, a manos de tres de su casa, en Colegiales. Era secretario general del gremio que agrupa a los sastres. Poderia decirse que a partir de iniciarse el juicio oral donde se pedirá pena la justicia a varios presuntos implicados en el caso Aramburu, el 14 de noviembre de 1970, fue asesinado a tiros, en una estación de servicio de Villa Urquiza, el subjefe de la División Asuntos Políticos de la Policía Federal, subcomisario Osvaldo Sandoval, que había investigado, precisamente, el caso Aramburu y otros hechos gremiales y terroristas en distintos puntos del país.

Otros atentados contra las personas que suscitaron el interés público fueron el que se consumó el 29 de marzo de 1970 contra el ingeniero Isori Pivovarov, representante comercial de la embajada de Israel, cuando salía frente al garaje de Peña 2422; el fallido secuestro del ex Andres Avelino Chirino, de todos conocido por el agregado civil de la embajada de la República Oriental del Uruguay; el secuestro de Juan Andrés Carnevali (hijo), el 18 de mayo de 1970, liberado seis días después en La Reja, provincia de Buenos Aires; en La Plata, el 10 de julio de 1970, el asesinato del comisario de Avellaneda, Perez, más recientemente, las organizaciones extremistas se atribuyeron directamente otra serie de intentos contra la seguridad de las personas. Corresponde recordar un casi temblor de comprensiones de vendedores populares en todo el país y la ocasión de los secuestros, como los de los obreros Waldemar Sánchez, de Paraguay, y Stanley Silvester, de Gran Bretaña, y la imprevisible suspensión de otros anunciados en plena vía pública.

Indudablemente, el tono de las declaraciones formuladas por el secretario y Asesorato del ex presidente de la República, general Juan Carlos Pedro Aramburu, por el movimiento de los Montoneros, ocurrido el 29 de mayo de 1970. El crimen del dirigente gremial Augusto Timoteo Vandor, el 30 de junio de 1969, en la sede de la UOM de Avellaneda, hecho que no se atribuyó sector subversivo alguno, pero que agregó un nuevo motivo a la inclinación de la opinión pública nacional.

Luego del asesinato, en setiembre de 1970, del ex presidente Pedro Eugenio Aramburu, el 1 de octubre de 1971, el grupo FAL secuestró al empresario Jorge Raúl Vázquez Iglesias, liberado en Villa Devoto 36 horas después, tras el pago de 200.000 pesos.

Así llegó 1971, año en que la violencia fue en aumento, de muy variadas formas. Un miembro del Ejército, el teniente Alberto Ibazeta, fue muerto en Pilar cuando traía de Córdoba en su vehículo varios cortes de uniformes. Al mismo tiempo que caían policías por un lado —casi todos ellos desarmados—, también eran ultimados y detenidos terroristas de distintas organizaciones que, a su vez, todavía mantenían sangrientas. El 29 de julio el teniente coronel Argentino Larrabure, del servicio penitenciario de Córdoba, fue muerto en aquella ciudad.

En el último mes, la escalada del crimen político llegó a su punto culminante, con Oberdan Sallustro y el general Juan Carlos Sánchez, los asesinatos cometidos en los días de la del dirigente político de la Nueva Fuerza, Roberto Mario Uzal, asesinado de un ser copado su domicilio en Olivos, el 18 de marzo; la del comandante principal de Gendarmería, Pedro Agarotti, hallado y muerto en el Jardín de su domicilio de Olivos, el 17 de marzo, a poco más de un año de dejar sus funciones de jefe de policía de Tucumán.

Reseña de recientes actos de terrorismo

La ola trágica de atentados terroristas —asesinatos, secuestros, robos y otros propósitos— cobró caracteres de frecuencia y de índole política organizada en nuestro país en los últimos años. Sin antecedentes aislados anteriormente, pero los hechos fueron apareciendo sucesivamente de una acción individual a la suma, por grupos cada vez más numerosos del jefe de policía, Ramón L. Falcón; el gobernador de San Juan, Dr. Almabe Labestada, en 1934; el ex presidente Dr. Hipólito Yrigoyen, representante comercial de la embajada de Israel, consumado frente al garaje de Peña 2422; el fallido secuestro del ex Andres Avelino Chirino, de todos conocido por el agregado civil de la embajada de la República Oriental del Uruguay; el secuestro de Juan Andrés Carnevali (hijo), el 18 de mayo de 1970, liberado seis días después en La Reja, provincia de Buenos Aires; en La Plata, el 10 de julio de 1970, el asesinato del comisario de Avellaneda, Perez, más recientemente, las organizaciones extremistas se atribuyeron directamente otra serie de intentos contra la seguridad de las personas. Corresponde recordar un casi temblor de comprensiones de vendedores populares en todo el país y la ocasión de los secuestros, como los de los obreros Waldemar Sánchez, de Paraguay, y Stanley Silvester, de Gran Bretaña, y la imprevisible suspensión de otros anunciados en plena vía pública.

Indudablemente, el tono de las declaraciones formuladas por el secretario y Asesorato del ex presidente de la República, general Juan Carlos Pedro Aramburu, por el movimiento de los Montoneros, ocurrido el 29 de mayo de 1970. El crimen del dirigente gremial Augusto Timoteo Vandor, el 30 de junio de 1969, en la sede de la UOM de Avellaneda, hecho que no se atribuyó sector subversivo alguno, pero que agregó un nuevo motivo a la inclinación de la opinión pública nacional.

Luego del asesinato, en setiembre de 1970, del ex presidente Pedro Eugenio Aramburu, el 1 de octubre de 1971, el grupo FAL secuestró al empresario Jorge Raúl Vázquez Iglesias, liberado en Villa Devoto 36 horas después, tras el pago de 200.000 pesos.

Así llegó 1971, año en que la violencia fue en aumento, de muy variadas formas. Un miembro del Ejército, el teniente Alberto Ibazeta, fue muerto en Pilar cuando traía de Córdoba en su vehículo varios cortes de uniformes. Al mismo tiempo que caían policías por un lado —casi todos ellos desarmados—, también eran ultimados y detenidos terroristas de distintas organizaciones que, a su vez, todavía mantenían sangrientas. El 29 de julio el teniente coronel Argentino Larrabure, del servicio penitenciario de Córdoba, fue muerto en aquella ciudad.

En el último mes, la escalada del crimen político llegó a su punto culminante, con Oberdan Sallustro y el general Juan Carlos Sánchez, los asesinatos cometidos en los días de la del dirigente político de la Nueva Fuerza, Roberto Mario Uzal, asesinado de un ser copado su domicilio en Olivos, el 18 de marzo; la del comandante principal de Gendarmería, Pedro Agarotti, hallado y muerto en el Jardín de su domicilio de Olivos, el 17 de marzo, a poco más de un año de dejar sus funciones de jefe de policía de Tucumán.

Page determined to be Unclassified
Reviewed DIA FOIA & Declassification Services Offices
IAW EO 13526, Section 3.5
Date: Oct 19, 2018

Estudian la aplicación de tribunales militares

(Cont. de la pág. 1; col. 3)

234, 235, 238, 240, inc. 1° y 247 bis del Código Penal.

"También quedarán sometidos a dicha jurisdicción quienes se encontraren en las situaciones previstas por los artículos del Código Penal que se refieren a tenencias (Arts. 41, 42, 44), participación criminal (Arts. 45, 46, 47, 48, 49), concurso de delitos (Arts. 54, 55, 56, 57, 58), instigación (Art. 209); asociación ilícita (Arts. 210, 210 bis, 210 ter), apología del crimen (Arts. 213, 213 bis) y encubrimiento (Arts. 277, 278, 278 bis, 278 ter, 278 cuater, 279); relacionados con la comisión de los delitos indicados en el párrafo anterior".

Asistentes

Estuvieron presentes en la reunión los comandantes en jefe de la Fuerza Aérea brigadier general Carlos Alberto Rey, y de la Armada, almirante Carlos Coda; el jefe del Estado Mayor General del Ejército, general de división José Rafael Herrera; el jefe del Estado Mayor Conjunto, contralmirante Hermes Quijada; los ministros; el secretario de Planeamiento y Acción de Gobierno, brigadier mayor Ezequiel Alfredo Martínez; el jefe de la Casa Militar, brigadier Roberto Dorante Bertot, el secretario de Informaciones de Estado, general de brigada Hugo Mario Miatello; el secretario de Prensa y Difusión, señor Edgardo Sajón, y el secretario general de la Presidencia de la Nación, general de brigada Rafael Alberto Pascual.

Los artículos del Código Penal mencionados

Los artículos del Código Penal mencionados dentro del anunciamiento a la justicia militar son los referidos a los siguientes delitos: art. 163 y 164, bajos y sus penas, de un mes y dos años y seis meses y 4 años; art. 186, incendio, con penas de seis a quince años si hubiere peligro de muerte para alguna persona, de ocho a veinte años y de diez a veintiocho años, si el hecho causare la muerte o lesiones gravísimas para algunas personas; art. 186 bis, el que por explosión o liberación energía nuclear creare un peligro común para las personas o los bienes será reprimido con tres a diez años de prisión y penas de seis a quince si hubiere peligro de muerte para algunas personas, de ocho a veinte si se produce la destrucción de bienes y de diez a veintiocho años si el hecho fuere causa inmediata de muerte o lesiones gravísimas a alguna persona; art. 197, estragos por inundación, desmoronamiento, derrumbe o otro medio de destrucción, con las penas señaladas en el art. anterior; art. 198, el que dañare o inutilizare diques y obras destinadas a la defensa común, con prisión de dos a ocho años; art. 199, si por imprudencia o negligencia causare un desastre definido en los tres arts. anteriores, con prisión de 6 meses a 2 años; art. 189 bis, el que fabricare, suministrare, adquiriere, sustrajere o tuviere en su poder bombas, materias o aparatos capaces de liberar energía nuclear, materias explosivas, inflamables, asfixiantes o tóxicas o venenosas o materiales destinados a su preparación será reprimido con prisión de dos a seis años; art. 190, el que pusiere en peligro la seguridad de una nave será reprimido con prisión de dos a ocho años; art. 190 bis, el que pusiere en peligro la seguridad de un tren o otro medio de transporte terrestre, será reprimido con prisión de dos a ocho años; art. 191, el que atentare contra sistemas, medios de señalamiento, instalaciones destinadas al servicio público, será reprimido con prisión de seis meses a dos años; art. 194, el que impidiere el normal funcionamiento de los comicios públicos, con prisión de tres meses a dos años; art. 195, el que abandonare sus servicios respectivos (conductores, comandantes, capitanes, pilotos, etc.) con prisión de 1 mes a un año; art. 196, piratería, con prisión de tres a 15 años; art. 199, en los actos contenidos en el artículo anterior ocasionare la muerte de alguna persona la pena será de diez a veinticinco años de prisión; art. 208 prisión de tres a diez años por delitos contra la salud pública, envenenamiento o adulteración de aguas potables o alimentos o medicinas; art. 211, por intimidación pública, prisión de seis meses a cuatro años; art. 214, prisión de diez a veinticinco años o reclusión o prisión perpetua si que tomare las armas contra la nación o se uniere a sus enemigos prestándoles ayuda o socorro; art. 215, reclusión o prisión perpetua cuando el hecho precedido se el artículo anterior fuere dirigido a someter total o parcialmente la Nación al dominio extranjero o si el autor hubiere indecido a una potencia extranjera a hacer la guerra contra la Nación; art. 216, las penas de los artículos anteriores se aplicarán también cuando los hechos fueren cometidos contra una potencia aliada; art. 217, las disposiciones precedentes son aplicables a los extranjeros residentes en territorio argentino salvo lo establecido por tratados; art. 218, será reprimido con prisión de dos a ocho años el que tomare parte en una conspiración; art. 221 bis, prisión de seis meses a tres años al que incitare a un ciudadano a no cumplir con las obligaciones constitucionales o del servicio militar; art. 222, prisión de dos a ocho años al que procurare o facilitare una organización de tropas; art. 224 ter, prisión de dos a ocho años al que ofreciere o hiciere desaparecer objetos o medios de prueba destinados a establecer derechos o fundar intereses de la Nación con respecto a otro; art. 224 ter, prisión de cinco a quince años, al que atentare con armas contra un buque, ferrocarril, aeródromo o establecimiento militar o fuerte de seguridad. Pena de muerte si resultare la muerte o lesiones gravísimas para algunas personas; art. 226, prisión de dos a diez años por rebelión; art. 228, prisión de seis meses a tres años al que ejecutare o intentare ejecutar actos de autoridad de un territorio nacional en territorio nacional; art. 229, prisión de uno a seis años a los que sin resolución contra el gobierno nacional armaren a una provincia contra otra; art. 230, prisión de uno a cuatro años a los individuos de una fuerza armada o reunión de personas que se arrogaren el mando de la misma o los que se alzaren públicamente para impedir la ejecución de una ley nacional o provincial; art. 235, el que tomare parte de una conspiración de dos o más personas para cometer los delitos de rebelión o sedición, art. 236, el que sedujere tropas o sorprendiere con órdenes de delitos de rebelión o sedición, art. 237, el que ejecutare o pusiere en ejercicio el mando de fuerza, de una plaza fuerte o de un puesto de guardia, la unidad de la gente correspondiente o el delito que acaba de perpetrar; art. 238, los funcionarios públicos que hubieren promovido o ejecutado alguno de los delitos previstos en este capítulo (rebelión) sufrirán, además inhabilitación especial por un tiempo doble del de la condena; art. 239, cuando el ejecutar los delitos previstos en este título, el culpable cometiere algún otro, se observarán las reglas relativas al concurso de hechos punibles; art. 240, inc. 1°, prisión de un mes a un año e inhabilitación especial por doble tiempo si que asumiere o ejerciere funciones públicas sin título o sombreando medio expedido por autoridad competente; art. 247 bis, prisión de tres a diez años al que ilegítimamente usare insignias, documentos de identidad o distintivos a tributos correspondientes a las Fuerzas Armadas o de seguridad.

Los artículos del Código de Justicia Militar

Los artículos del Código de Justicia Militar mencionados que se encuentran en el Código de la Justicia Militar son los siguientes: Art. 647, conspiración y proposición que se hiciere para sedición, con prisión mayor temporal de hasta 15 años. Art. 858, agravación de los hechos anteriores mediante incendio, explosión, inundación, hundimiento o estrago, con reclusión por tiempo indeterminado o la de muerte; Art. 859, los hechos relatados comprometiendo la preparación o la seguridad bélica de la Nación, la sanción será de reclusión indeterminada o la de muerte y degradación; Art. 860, atenta los hechos delictuosos anteriores cuando se produjeren por culpabilidad del autor; actividad. Art. 861, con prisión de hasta quince años si que fuera acreedor a la pena de muerte; Art. 862, con prisión de hasta seis años; Art. 727, complicidad de civiles en casos de desercion, reprimido con cuatro meses a un año de prisión; Art. 728, atención agravantes en tiempo de guerra; Art. 629, insultantes y violencia contra un superior en tiempo de guerra; Art. 673, insultantes y violencia contra un superior en tiempo de guerra; Art. 674, insultantes y violencia contra un superior en tiempo de guerra; Art. 675, insultantes y violencia contra un superior en tiempo de guerra; Art.

Velatorio del Gral. Sánchez

(Cont. de la pág. 1; col. 7a.)

berto, el avión que condujo al presidente de la Nación. En ese aeropuerto se había dispuesto un operativo de seguridad.

Guardarmas con armas largas se habían apostado a lo largo de la ruta en un trayecto de más de cuatro kilómetros, de tal manera de mantener al mismo tiempo la circulación de vehículos. Esta interrupción duró más de una hora. El acceso al aeropuerto no se habilitó y los periodistas, sin excepción, debieron permanecer alejados.

El teniente general Lanusse viajó en compañía del comandante del Primer Cuerpo de Ejército, general Tomás Sánchez de Bustamante, y del titular de la Policía Federal general Jorge Esteban Cáceres Monié. Los aguardaban el general Elbio Leandro Anaya, el jefe de policía, Agustín Feced, y el director de la Policía Federal, Marcelo Argentino Camilgiano. El presidente de la República se trasladó directamente desde el aeropuerto al Jardín Botánico Parque, en cuya cripta estaba dispuesto el cadáver del general Sánchez.

En la sede del comando

Poco después de mediodía hubo una importante reunión en el Comando del Segundo Cuerpo de Ejército y en su transcurso asumió el cargo el nuevo titular, general Jorge Esteban Cáceres Monié. Presenciaron la ceremonia, que fue muy breve, altos jefes del Ejército y periodistas y algunos directores de diarios invitados a tal fin. Encontrábanse en ese momento, además del presidente Lanusse, los generales de división Alcides López Aufranc y Tomás A. Sánchez de Bustamante, así como el general de brigada Jorge Raúl Carcagno.

Al dirigirse a los presentes, el teniente general Lanusse manifestó que ante la noticia del asesinato del general Sánchez había tratado de pensar más acerca de lo que las circunstancias estaban exigiendo.

Señaló después los motivos que había tenido para convocar a los periodistas, ante la contribución de una nueva vida que ofrenda el Ejército. El presidente de la República ratificó luego con más fuerza su base de institucionalizar el país.

Habló después el nuevo titular del Comando del Cuerpo de Ejército II. Tras saludar a las presentes, solicitó la debida comprensión de los periodistas. Seguidamente dio lectura a un comunicado que distribuyeron los autores de la muerte del general Juan Carlos Sánchez, del que las fue entregada una síntesis a los periodistas.

Cerca de las 17, partió de la sede del comando del Segundo Cuerpo de Ejército la comitiva que conducía los restos del que fue su comandante, el general Sánchez.

Se les rindieron honores y fue trasladado al aeropuerto Rosario, donde un avión del Ejército se los condujo a la Capital Federal. Los restos del general Sánchez fueron acompañados por altos jefes militares.

La autoría del hecho

ROSARIO. — Los autores del asesinato del comandante del Cuerpo II de Ejército, general Juan Carlos Sánchez, dejaron un comunicado en la oficina de encomiendas del Correo de esta ciudad.

Expresa el comunicado, que, "siendo las 9.15 horas del día 10, los comandos Segundo Tesforo Gómez y Juan Pablo Maestre, de las organizaciones Ejército Revolucionario del Pueblo y Fuerzas Armadas Revolucionarias, respectivamente, procedieron a ejecutar al general Juan Carlos Sánchez, jefe del Segundo Cuerpo de Ejército".

Detalla luego las causas por las que fue realizado el atentado y cita los "operativos realizados en la búsqueda de elementos combatientes", las acciones para impedir que los víveres y otros elementos explotados por el ERP fueran distribuidos, las supuestas muertes de Pujals y Tesforo Gómez, así como también, agrega, el maltrato de presos políticos.

Enjuicia al Gobierno, al que le atribuye "amenazas con un golpe fascista". Califica de "farsa electoral" a la que se convocó como única salida.

Enjuicia asimismo a los políticos, a los que llama "burgueses y burguesas" que habían quedado relegados por el "rechazo popular". Agrega el comunicado que esos políticos "ahora salen y se buscan con los brazos abiertos para consumar nuevas estafas y nuevas trampas".

Califica a la justicia de "corrupta y burguesa" y asegura que oportunamente serán juzgados los responsables (hacen, magistrados, etcétera). También enjuicia a las Fuerzas Armadas y a los monopolios internacionales y, por último, expresa "la voluntad de combatir sin descanso hasta el triunfo final".

General Jorge Cáceres Monié

El general de división Jorge Esteban Cáceres Monié ha sido designado comandante del Segundo Cuerpo de Ejército, en sus funciones de jefe de la Policía Federal lo reemplaza el general de brigada Alberto Samuel Cáceres. El general Cáceres Monié nació en Paraná el 16 de abril de 1917 e ingresó en el Colegio Militar de la Nación el 3 de marzo de 1932. En 1947 sirvió en el Estado Mayor General del Ejército, y en 1953 participó en el IV Destacamento Militar Sudamericano, y en 1955 en los XV Juegos Olímpicos de Helsinki.

Posteriormente prestó servicios en el Horse Jumping Team; en el Regimiento 3 de Caballería; en la Dirección General de Remonta y Veterinaria, y fue jefe del Regimiento de Granaderos a Caballo. Asimismo, en 1961 fue agregado militar en Chile, comandante del arma de Caballería, comandante de la brigada de caballería blindada A 4, director de Liceos Militares, presidente de la comisión de estudios de la reorganización integral del Instituto Dámaso Centeno, y en 1967 director nacional de Remonta y Veterinaria.

El gobierno de Chile lo condecoró en 1963 con la Estrella al Mérito Militar.

Ascendió a general de brigada el 31 de diciembre de 1964, y a general de división el mismo día de 1967.

Manifestaciones de repudio

Diversas entidades dieron a conocer comunicados de repudio por el atentado. Entre ellas se encuentran la Asociación Empresaria y sus cámaras gremiales, la Federación Económica de la provincia de Santa Fe y la Federación Agraria Argentina.

Huían al vehículo

En un operativo personal de la comisaría novena, a cargo del comisario inspector Roberto Macaya, y del jefe de la seccional, comisario principal Santiago López, bailaron el coche que, presumiblemente, usaron los extremistas en el atentado contra el general Sánchez.

El Peugeot 504, blanco, modelo 1971, patente S-005482, se encontraba estacionado en el pasaje Mariano Fragueiro a la altura 3170, contra las barricadas que dan a las vías del ferrocarril Mitre. En su interior fueron hallados dos grandes trozos de vidrio pintados de color rojo que contenían clavos balanceados, así como también una caja de dos cartuchos de plástico, de los cuales se encontraban nueve, con mensajeros XA, multimetros, de procedencia extranjera.

Actuó personal de la brigada de explosivos. Luego de ello el personal de Rastros, siendo hasta el momento desconocido el resultado de las investigaciones.

Acción contra extremistas

ROSARIO. — Cerca de las 17, efectivos de la Policía de Santa Fe al mando del subjefe de Policía de Rosario, intervinieron sitiando la finca ubicada en el pasaje Tiscornia 2922, y fueron recibidos con disparos de armas de fuego.

Se dispuso, entonces, rodear la casa y se logró detener, luego de un corto tiroteo, a cinco individuos jóvenes, dos de ellos mujeres.

En la acción, un oficial de nombre Clariana, resultó con heridas, sufridas por haber caído de la terraza de una casa lindera a la ocupada por los sediciosos, en tanto que en los disparos hubieron heridos de bala.

También fue secuestrado un auto, presumiblemente del Ejército, de gran calibre. El objeto provisto de espolets, denotaba contenidos de dinamitas por 40 de largo.

En el operativo intervinieron un carro de asalto y una unidad de la Brigada de Explosivos, con Toyva.

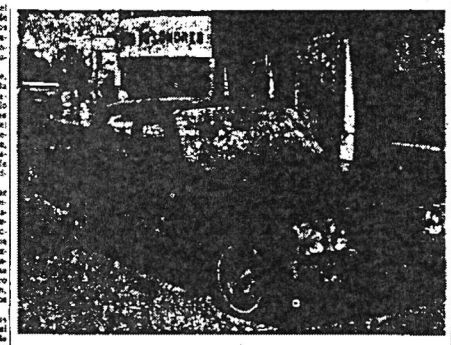

El automóvil en el que viajaba el general Sánchez quedó con el parabrisas perforado y el vidrio trasero derecho completamente destrozado por los proyectiles



Dora Cueco, la mujer que ajusta al paciente se halla/en trabajando y fue asesinada

Versiones recogidas en el lugar, dan cuenta de que la vivienda fue ocupada hace quince días por un matrimonio joven, con un hijo de unos tres años, aproximadamente.

Otros procedimientos

En la zona cercana a la localidad de Roldán, habrían efectuado la detención de un cabildo, en cuyo interior se habrían encontrado gran cantidad de armas.

También ha trascendido que en otra misma localidad fueron detenidas tres personas, y otras dos en la ciudad de Pérez.

Llegan efectivos

18.30, arribaron al aeropuerto Sturla aproximadamente las de Fisherton, dos aviones de la Fuerza Aérea transportando a 150 efectivos de la brigada especial de antiguerrilla urbana, al mando del inspector mayor Colotto. Esta tropa especializada, como se sabe, procede de la ciudad de Mendoza, y desde fue destacada con motivo de los disturbios recientes.

La CGT de Rosario y las CGT Organizaciones armaron duras críticas y humanísticas repudian los actos de violencia como método de imponer ideas —dicen arriba— entidades en una declaración— Ayer, los hechos de Mendoza que terminan con la muerte de trabajadores y desmanes de los grupos especial de la comunidad; un poco más lejos la muerte vandálica de dos dirigentes obreros, dentro de la clase obrera organizada, como Vandor y Alonso, vendía al crimen de Valle y que rosavia la comisión pública esperaba su esclarecimiento, y de tan-

tos otros obreros sacrificados en holocausto de sus ideas y en defensa de sus compañeros de clase. Ayer, los hechos de Rosario, que al mismo tiempo que señalan las Fuerzas Armadas de la patria cobran también su martirio en una humilde a inocente trabajadora, cuya vida se desvanece para siempre. Todo ello en un marco de violencia que destruye nuestro más puro artículo de vida, de respeto a la opinión ajena y quitando siempre en el superior derecho del país. Del mismo modo que resulta el repudio de quienes directa o indirectamente son responsables de estos hechos, se hace la llamada al aflojamiento de las causas que originan las tensiones.

"De modo que recobremos la normalidad tanto en el pensamiento como en instituciones, porque a la que le alcanza la CGT y las «JP» Organizaciones se propondrá de reestructurar la República y su senda de progreso.

"Por todo lo expuesto, los trabajadores que indiscutiblemente estamos con la institucionalización del país reiteramos que todos estos hechos constituyen un acto de provocación que evita desunión a través de militares y policiales en las provincias de Tucumán y Salta. En Tucumán fue alma de la vivienda donde residía

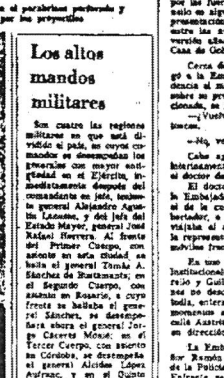

María Luz Cervino, estudiante de la Facultad de Pedagogía de la Universidad Nacional de Tucumán. La casa está situada en Jujuy 835, de Tucumán. Cabe mencionar que la acaudrada, conocida como alumbre por la agrupación Montoneros, se halla detenida en Rosario, presumiblemente vinculada con el asesinato del general Sánchez. Junto a María Luisa, cuyo domicilio de San Juan 263, de Salta, fue allanado. Luque fue detenido en Rosario, luego de tener un tiroteo con la policía de esa ciudad. En Salta también se allanó la finca situada en San Juan 854, donde tenía

Los altos mandos militares

Son cuatro las regiones militares en que está dividido el país, no cuyos comandos se desencadenan los generales con mayor antigüedad en el Ejército, inmediatamente después del comandante en jefe, teniente general Alejandro Agustín Lanusse, y del jefe del Estado Mayor, general José Rafael Herrera. Al frente del Primer Cuerpo, con asiento en esta ciudad, se halla el general Tomás A. Sánchez de Bustamante; en el Tercer Cuerpo, con asiento en Córdoba, se desempeña el general Alcides López Aufranc, y en el Quinto Cuerpo de Ejército, desiguado en Bahía Blanca, se halla el general Manuel Cerutti.

Comunicación con los dirigentes empresarios

El general Lanusse, al dirigirse a los empresarios, expresó: "Señores: ante nuevos hechos salvajes producidos en el día de hoy, he creído conveniente reunirme esta tarde con dirigentes que conocerán a la Casa de Gobierno.

"La culminación del ya tan perturbador proceso del secuestro de uno de altos dirigentes empresario Saliurre, han llevado a las Fuerzas Armadas, al Gobierno, a la convicción de que hoy, 10 de abril, es oportuno candidatamente calificar ante todo el país nuestra firme decisión de institucionalizar la institucionalización.

"Estas nuevas provocaciones al bien afectan en todo sentido de nuestra perentoriedad humana, no nos van hacer apartar del camino porque, repito la palabra, con rabia lo seguiremos con más decisión que nunca, que el objetivo es el adecuado.

"Pero no quiero dar lugar a errores interpretaciones. Quiero decir que el camino no es el adecuado no quiero significar que todo lo que estamos haciendo es acertado. En otras oportunidades he hemos manifestado en voz que hace a la distensión política y el levantamiento paulatino a hablar con franqueza categórica y que no admitimos el desacuerdo en todas las otras cosas del accionar del Gobierno no sólo admitimos sino que lo alentamos y necesitamos otras opiniones.

Más adelante el teniente general Lanusse dijo que el Gobierno no se considera dueño de la verdad absoluta, y que por el contrario, que las soluciones definitivas llegarán cuando el pueblo tenga oportunidad de elegir a sus representantes, pero entretanto invitaba a los empresarios a expresar su opinión a través de organismos como el plenario Consejo Económico y Social o de un más amplio y funcional diálogo con el Gobierno, para poder definir mejor el camino que en lo económico, conviene más al país.

En otra parte de su discurso, el presidente de la Nación manifestó: "En el día de hoy he tenido oportunidad de recoger información según la cual algunas firmas de primera categoría —particularmente en Europa— parecerían estar preocupadas por la interesada en distorsionar la imagen de la realidad argentina. Y a pesar de que en el mundo se están dando cosas más graves y lamentables de violencia que en la Argentina, estamos siendo las primeras planas de la prensa en muchos países extranjeros. Creo que todos podemos y tenemos la obligación de hacer algo para cambiar esa situación".

Por último, el teniente general Lanusse expresó: "Y esto es lo digo con toda franqueza. Por favor, medite piense que el sistema imperante por el éxito del Gobierno y, mucho menos, por el éxito del general Lanusse. Estamos sólo pensando las primeras planas de la prensa, en muchos países extranjeros. Creo que todos podemos y tenemos la obligación de hacer algo para cambiar esa situación".

Por último, el teniente general Lanusse expresó: "Y esto es lo digo con toda franqueza. Por favor, medite piense que el sistema imperante por el éxito del Gobierno y, mucho menos, por el éxito del general Lanusse. Estamos sólo pensando las primeras planas de la prensa, en muchos países extranjeros. Creo que todos podemos y tenemos la obligación de hacer algo para cambiar esa situación".

Con el señor Gelbard

Al salir del despacho presidencial el vicepresidente del Consejo Empresario Argentino, Dr. Ricardo Gutiérrez Silva, dijo: "El señor Presidente nos ha expresado su profundo dolor por las circunstancias que son de conocimiento público". Añadió que, por su parte y en representación de CEA le manifestaron nuestra simpatía por todo lo que significa condenar a la violencia.

Con el Sr. Gelbard

Cuando el presidente de la Confederación General Económica, señor José B. Gelbard, se retiró de la entrevista, lo hizo sonriente. Al ser consultado el señor Presidente sobre la manifestado que lo ocurrido no cambia el propósito de los 3 puntos del Gobierno de lograr una pronta salida institucional para el país. El señor Lanusse estaba empeñado en

APPENDIX No. 8

Human Rights and
Subversion
Armed Confrontation at Ezeiza
June 20th, 1973

Page determined to be Unclassified
Reviewed DIA FOIA & Declassification Services Offices
IAW EO 13526, Section 3.5
Date: *Oct 19, 2018*

INTRODUCTION

The report of the event, attached hereto, is a summary of the development of the actions carried out on June 20th, 1973, in the neighbourhood of EZEIZA INTERNATIONAL AIRPORT, on the occasion of the arrival of former President Perón.

Page determined to be Unclassified
Reviewed DIA FOIA & Declassification Services Offices
IAW EO 13526, Section 3.5
Date: *Oct 19, 2018*

RALLY OF JUNE 20th, 1973, ON THE OCCASION OF PERON'S RETURN TO THE COUNTRY

1. GATHERING

a) In general terms, the gathering was carried out in an orderly way. An increase of the flow of people was noticed as from sunset June 19th, 1973, reaching its highest peak early in the morning of June 20th, 1973.

b) The crowd carried all sorts of banners and flags allusive to the section, party or Basic Units to which they belonged, and with inscriptions and slogans of the Peronist movement.

c) There were posters with inscriptions of the terrorists bands FAR, MONTONEROS, ERP, close to the official box, outstanding by their size.

d) During this stage, public order was put in charge of individuals from the Peronist Youth who in some cases carried visible arms and wore black and red armbands and emblems with the letters "J.P.", while syndicate members wore green armbands. The Federal Police, under orders of the Minister of Interior, Dr. ESTEBAN RIGHI, was left out of its specific task.

While waiting for Peron's arrival, the crowd sang the peronist march and slogans such as:

"We have the feeling, we have the feeling, that Evita is now here".

"FAR and MONTONEROS, those are our COMPAÑEROS".

"PERON, EVITA, the Socialist Country".

"LANUSSE, LANUSSE, son of a....."

and others of a highly offensive tone.

2. INCIDENTS

a) During the gathering

1) Demonstrators hurled insults to the Federal Police personnel dependent on the Minister of the Interior, Dr. Righi.

2) At 10,30 a.m., close to "El Trébol" Bridge, hand gun shots were heard, which were put down to Peronist individuals acting against leftist groups.

3) 11,55 a.m. Demonstrators carrying FAR and MONTONEROS posters tried to get into the Gral. Güemes Police Statiton, belonging to the Buenos Aires Province Police Force, located in Ezeiza, but were dispersed by the Peronist Youth.

4) 12,20 p.m. Some shooting began in front of the Official Stand, between members of the ERP and the Police. It became known that two policemen and three assailants were wounded.

5) 12,45 p.m. The Chief of the Province of Buenos Aires Police Force, anticipating severe clashes, ordered reenforcement of police vehicles from the area close to the "El Trébol" Bridge.

6) 12,45 p.m. Some members of the Provincial Police were disarmed by the crowd in the neighbourhood of the "El Trébol" Bridge.

b) During the demonstration

1) 2,50 p.m. Shooting began in front of the Official Stand forcing the members of the Peronist Youth to defend themselves, repelling the attack with rifles and guns. The situation returned to normal at 3,20 p.m. and it was estimated that around 80 persons were injured, some of them seriously.

2) Other incidents began at 5 p.m. near the "El Trébol" Bridge, producing a great number of wounded.

3) 5,50 p.m. Buenos Aires Provincial Headquarters order that the zone of the "El Trébol" Bridge be patrolled to determine the real extent of the fighting in that area.

4) 7 p.m. It was known that 7 to 10 men were arrested at the International Hotel, and that they would be personally interrogated by Lieutenant Colonel OSINDE (Retired).

5) Casualties produced according to reporters:

Wounded: Over 100 men.
Dead: 13.
According to non-official sources:
Wounded: 374.
Dead: 25.

3. DISPERSAL

a) It was normally carried out, without incidents: Groups from the Peronist Youth kept order at this stage, whilst people who came from the interior of the country were led to the meeting places from which they were sent back to their homes.

b) At 8 p.m., it was learned over the loudspeakers, that the ERP and MONTONEROS organizations were encouraging the crowds to meet at the Velez Sarsfield (Liniers) football field, to insist on Peron's seizure of power, but they were not successful.

4. ANALYSIS OF THE INCIDENTS

a) Origin

1) According to Journalist Sources

At noon, from behind the stand a jeep drew near with a number of Argentine flags, one of which bore an enormous red star. As soon as they saw the vehicle, security members of the Peronist Youth stood in front to stop it. When this happened, a long column of people with flags representing the MONTONEROS organization approached. That was when the firing began, apparently from some bushes.

Page determined to be Unclassified
Reviewed DIA FOIA & Declassification Services Offices
IAW EO 13526, Section 3.5
Date: Oct 19, 2018

2) **According to Peronist media**

It all started when three hand grenades were discovered in a lamp holder of the official stand. Over the louspeakers, the Peronist Youth was asked to search the surroundings. That was when, from a near-by wooded area, the shooting began against the Peronist Youth members and the mass of people.

b) **Participants**

According to Peronist reports, those who began the attack were supposedly ERP members and some other left-wing organizations and it was specially directed against the Trade Union YOUTH Movement.

c) **Weapons used**

1) Automatic pistols
2) Sawn-off shot guns
3) Telescopic sight rifles
4) Hand grenades

d) **Strongholds found**

Members of the Peronist Youth found camouflaged foxholes in the forested area near Bridge 12.

e) **Individual acts of violence**

According to versions not yet confirmed, two people were lynched by the crowd in the official stand.

5. **REACTION OF THE PUBLIC**

The crowd was very disappointed at not seeing the former president and because of the incidents which took place.

b) Many people partly blamed the Minister of the Interior for this. Even by just citing the statements made to the press Leonardo Favio, it becomes quite clear. Amongst other things he said: "I hope that with the arrival of General Perón, these unfortunate events will be avoived, fundamentally because at times we have senseless people like the Minister of Interior (and I assume the responsibility of such words). If this gentleman and the authorities in charge of the demonstration had used a little intelligence, this would have been a meeting of peace and harmony."

c) In Peronist circles, some sectors stress the necessity that the Government will have to rely on the Armed Forces to oppose leftist groups specially where the ERP is concerned, because, they say, the events of June 20th, 1973, have made it apparent that the Peronist Youth is not strong enough to control these.

6. Summing up: This episode represents the chaotic situation desired by the terrorit groups, of whatever denomination.

a) The President of the Republic, democratically elected, returns to the country accompanyng a political leader.

b) Terrorist gangs engage in a bloody fight amongst each other, causing victims amongst the public who are completely ignorant of their intentions.

c) The keeping of order was not left in the hands of the normal and legitimate protectors of the law, but in those of an armed organization of youngsters pertaining to a political movement and of the Trade Unions.

d) The Minister of the Interior, responsible for public order and security, misunderstands the use of public force as well as his own responsibility on this occasion.

Page determined to be Unclassified
Reviewed DIA FOIA & Declassification Services Offices
IAW EO 13526, Section 3.5
Date: *Oct 19, 2018*

APPENDIX Nº 8

Cámpora had promised in the electoral campaign that, if he were chosen as president, he would bring Perón back to Argentina.

The 20th of June, 1973, was the date set to fulfill that promise, and a considerable part of the population —with the nostalgia of the older people and the restless curiosity of the young— gathered in the proximity of the International Airport of Ezeiza. The most anxious of these started to assemble 48 hours beforehand, slept out in the open air and, on the dawn of the 20th of June, were already singing partisan songs.

However, the day was not to be one of festivities but of mourning and bloodshed. A feeling of great deception would envelope the multitude. The armed confrontation between the groups that were cheering for "the socialist homeland" (leftwingers and "progressives") and the special formation that were rooting for "the peronist homeland", started at 3 a.m. and continued until dusk. The large drums and the chants seemed grotesque.

Newspaper photographs shows (pages 83-84, 85, 87 and 90) the terrorist groups shooting with long and short firearms and hoisting huge posters to identify themselves. In other photos many wounded people can be seen (pages 86-88 and 91) being assited by the public, others took refuge behind trees. Finally, the thugs and the people dispersed.

How could this have happened? On page 85, the peronist leader, Leonardo Favio held the Minister of the Interior of the Nation responsible for these incidents. In fact, he and the Governor of Buenos Aires —both of whom are now in exile— had decided that "the armed militiamen should maintain order and security for the event". The forces provided for law and order should not intervence. That is what happened and that is what brought about the tragedy.

In view of these facts, the aircraft that brought Perón, President Cámpora and their huge retinue, circled the international airport and finally landed at an isolated military airport. The multitude, that gathered at the international airport, did not see Perón until two days later on television.

Meanwhile, hundreds of victims of the fight between terrorist action were receiving treatment for their wounds at Lanús, Piñero, Haedo and other local hospitals. The death toll is to be found on pages 87 and 91.

Decidedly, the 20th. of June, 1973, was a bloody mark against Cámpora's "democratic" government and an omen of future tragedies.

Page determined to be Unclassified
Reviewed DIA FOIA & Declassification Services Offices
IAW EO 13526, Section 3.5
Date: Oct 19, 2018

Page determined to be Unclassified
Reviewed DIA FOIA & Declassification Services Offices
IAW EO 13526, Section 3.5
Date: *Oct 19, 2018*

Page determined to be Unclassified
Reviewed DIA FOIA & Declassification Services Offices
IAW EO 13526, Section 3.5
Date: Oct 19, 2018

Precio del ejemplar
(Decreto Ley 18.188)
Lunes a sábado ... $ 0,70
Domingo ... $ 1,40

LA NACION

Año 104 - Núm. 36.506 — 2 Secciones — Buenos Aires, jueves 21 de junio de 1973 — 26 Páginas — San Martín 344 - Florida 343 - 49-7201 y 40-4081

da, ignoraban el desvío del avión—, quienes recibieron a Cámpora y Perón junto con el resto de las autoridades nacionales, provinciales y políticas justicialistas al Hotel Internacional de Ezeiza. Entre ellas se vio al gobernador de la provincia de Buenos Aires, al vicegobernador y a dirigentes gremiales y políticos.

A las 11 estaban en las instalaciones del aeropuerto los gobernadores y vicegobernadores de las provincias de Santa Fe, Entre Ríos, Formosa y Mendoza. También habían llegado el ministro de Trabajo, señor Otero, diputados nacionales y provinciales, funcionarios y políticos.

Dos horas después se hicieron presentes los gobernadores de Córdoba y San Juan acompañados por numerosas personas.

Mientras tanto, en la pista del aeropuerto se aguardaba el arribo de dos máquinas Fokker donde llegaban el vicepresidente de la República, doctor Vicente Solano Lima, los integrantes del gabinete nacional y el comité de recepción a Perón.

A las 14.2 llegaron los aviones TC6 y TC73, de donde descendió la comitiva, entre ellos el doctor Juan Abal Medina.

(Cont. en la pág. 17, col. 1)

El tiempo

Pronóstico del Serv. Met. Nac.

HOY: Nubosidad en aumento. Descenso de la temperatura. Vientos leves del Norte, cambiando al Sudoeste. Máxima y mínima: alrededor de 15 y 9 grados, respectivamente. Otras informaciones en la página 12

Sol: Sale 8; Se pone 17.49
Luna: Sale 23.19; pon 11.29 (Llena)

Ayer: Temp. máx., 19,5, a las 11.30; mínima, 10,8, a las 2.5.

En el Aeropuerto de Ezeiza

Desde hora temprana se tomaron medidas especiales en el aeropuerto internacional de Ezeiza. El sector de la pista ubicada entre el edificio —central— y el 2 —usado para los vuelos de cabotaje— fue rodeado por vallas metálicas y poco después de las 9 se apostaron grupos de efectivos de la Policía Federal que en un total de 500 hombres formaron por la tarde cordones de seguridad.

También fue especialmente vigilada la sala de tránsito B, denominada Molinuevo, donde en principio se iba a efectuar la reasunción del mando por parte de Cámpera.

Al promediar la mañana comenzaron a llegar autoridades nacionales, provinciales y políticas justicialistas al Hotel Internacional de Ezeiza. Entre ellas se vio al gobernador de Buenos Aires, doctor Oscar Bidegain, quien recibió a Cámpora y Perón junto con el resto de las

Luctuoso saldo de los disturbios

(Cont. de la pág. 1; col. 1)

ómnibus o furgón, con sus ocupantes, o los que en motocicletas o bicicletas prefirieron ahorrar el esfuerzo de una larga marcha a pie, fueron colmando el amplio espacio de la plazoleta frente al alto palco ubicado sobre el puente de la ruta 205 y sus adyacencias, para dispersarse luego a lo largo de la autopista General Ricchieri.

Al promediar la mañana, ya resultó imposible llegar a la zona central del acto sin la autorización oficial colocada en el parabrisas o sin un documento que permitiera el ingreso por las cabeceras de la autopista o por la entrada en la localidad de Ezeiza, del tramo de la ruta 205. En la intersección del Camino de Cintura año podría franquearse la entrada, celosamente custodiada por miembros de la Juventud Peronista, hasta poco después de una hora. Más tarde, quedó cerrada y fueron muchos los que buscaron rutas laterales para poder llegar.

Cerca del mediodía, desde el palco hacia la Capital Federal, la concurrencia estaba distribuida no sólo sobre la doble calzada de la amplia avenida, sino en los prados y en los bosques adyacentes, donde improvisadas meriendas dieron paso a pequeños campamentos.

A medida que se aproximaba la hora en que debía presentarse el ex presidente Perón con el presidente de la Nación en el palco, la multitud se desplazó lentamente hacia la plazoleta que, con excepción de un círculo de unos 100 metros de diámetro —donde debía aterrizar el helicóptero que hubo de trasladar a Perón—, quedó cubierto por la hoguera de banderas nacionales, carteleros y estandartes. Por medio de altavoces, se instruyó alternativamente al público y se lo animó con marchas.

Infortunadamente, cuando la concentración alcanzó la máxima concurrencia en torno del palco ocurrieron los incidentes que provocaron —además de sus luctuosas consecuencias—, la dispersión de las personas que se hallaban más próximas.

Caravanas

En todos los lugares previstos para las concentraciones y posterior traslado al lugar del palco en Ezeiza, aproximadamente a las 6, se observó gran cantidad de público que aguardaba ubicación en los medios de transporte. Cerca de esa hora, la estación Retiro llegó un numeroso contingente procedente de Rosario, compuesto especialmente por miembros de la Juventud Peronista, que se añadió a las filas que se habían formado en torno de la plaza. De allí partió una de las caravanas de colectivos pertenecientes a diversas líneas de transporte, puestas a disposición del público. Unos veinte vehículos recorrieron algunas unidades básicas, en las que se sumaron más simpatizantes. Una vez colmada la capacidad, los rodados avanzaron por la avenida Rivadavia, rumbo a Ezeiza.

En cada uno de los vehículos viajó un miembro responsable perteneciente al movimiento peronista.

A pesar de que algunos pasajeros, que procedían del interior, hacía varias horas que se hallaban en pie, demostraron una gran algazara en los momentos en que eran trasladados al lugar de la concentración. Desde el momento de la partida de Retiro, comenzaron a entonar estribillos peronistas, los que eran acompañados por las bocinas de los automóviles y ómnibus. Ello se prolongó todo su trayecto.

Rumbo a la autopista

Los ocupantes de los vehículos desplegaron banderas argentinas que mantenían sujetas a través de las ventanillas.

El viaje hacia la autopista fue lento y difícultoso. A las 8.45 era casi imposible avanzar a velocidad normal, puesto que los transportes de pasajeros debían ir dos filas todo el trayecto al cruce de la avenida General Paz, en tanto que en las laterales de la autopista gran cantidad de público avanzaba a pie.

En estas condiciones, los vehículos llegaron hasta el cruce de la autopista Richieri y el puente 7. A las 8.30 en este punto se ordenó la evacuación de los vehículos y el público comenzó a avanzar a pie. Los vehículos de transporte eran luego devueltos para retornar a la Capital y muchos de ellos fueron estacionados en la zona.

Allí los concurrentes se agruparon por lugares de origen y tendencias, intercalándose en una imponente columna humana que cubría las dos mano de la autopista y parte de las avenidas laterales.

A las 13.30 a la altura del puente 12, lugar donde está ubicado el destacamento motorizado de La Matanza de la policía bonaerense, por una de las calles transversales, aparecieron verdaderos ríos humanos que confluían a la autopista. La mayoría de los concurrentes provenían de La Matanza, y se advirtió una extraña columna que marchaba portando un enorme cartel de unos 20 metros con la leyenda "Montoneros", así como numerosos estandartes y otros carteles alusivos a la Juventud peronista. La columna cruzó por los prados que dan frente al destacamento. Un oficial policial en esos momentos la arengó, transcurriendo el paso normalmente, aunque se escucharon algunas expresiones hostiles hacia las fuerzas policiales.

En las inmediaciones de la base de policía de la Provincia de Buenos Aires, coronel (RE) Adenor O. Bolgeri, el suboficial general Raúl Tedesco, el director de Seguridad, inspector general De Toma, y otras autoridades policiales. El coronel Bidegain, en un momento dado, se aproximó a la autopista y recorrió a pie la zona, siendo fotografiado por numerosos manifestantes. En la zona de seguridad, a cargo de la policía de la provincia, hasta cerca del mediodía se informó que no se habían registrado incidentes.

A medida que se avanzaba hacia el palco, ubicado en el barrio de la mancha sobre la autopista se hacía cada vez más densa y se apreció una mayor concentración en las inmediaciones del puente sobre el río de La Matanza en las cercanías de la ciudad General Belgrano.

A esta altura, la multitud desbordaba la autopista y se desplazó entonces por las calles laterales para facilitar su desplazamiento más rápido.

Incidentes a las 3

El primero de los graves incidentes que se produjeron, durante la jornada de ayer en las cercanías del palco oficial levantado sobre la autopista Richieri, ocurrió aproximadamente a las 3.

De acuerdo con las versiones recogidas en el lugar, un grupo de personas atacó a otro, a esa hora, la consigna "Perón, Evita, la patria socialista", la que fue respondida por otras personas con el grito de "Perón, Evita, la patria peronista".

En ese instante se produjo un intercambio de disparos, de resultas de los cuales, de acuerdo con las primeras informaciones, resultaron tres heridos, uno de ellos de gravedad, que fueron trasladados al Policlínico de Ezeiza.

Al promediar la mañana —reinaba absoluta calma en el lugar— un comisario de The Associated Press que se encontraba en la zona fue obligado por un joven que le apuntó con una pistola a entregar el equipo portátil con el que transmitía la información de los acontecimientos. "Se lo devolveremos luego", se le indicó.

Nuevos incidentes

En su afán de acercarse al palco oficial, un grupo de jóvenes provocó otro incidente, al enfrentarse con los encargados de mantener el orden que trataron de impedir el acceso de los primeros al palco.

A las 16, la acción desplegada por los hombres que custodiaban el lugar, al mando del teniente coronel (R) Jorge M. Osinde, fue resistida por algunos activos que pugnaban por acercarse al palco, lo que originó el incidente en cuyo transcurso se intercambiaron violentos golpes, puntapiés y cachetazos. De esa acción resultaron numerosos contusos, y presumiblemente heridos de bala, ya que se oyeron varios disparos de armas de fuego.

Llegada de autoridades

A las 16.50, llegó al lugar el gobernador de la provincia de Buenos Aires, doctor Bidegain, acompañado de su señora, el gobernador de Córdoba, doctor Obregón Cano, el vicegobernador de esa provincia, señor Atilio López.

Frente al palco continuaban apostados numerosos grupos identificados como de la juventud sindical, y en la parte de atrás se ubicaron elementos peronistas que coreaban "La patria peronista".

Otro tiroteo

Si bien en el lugar reinaba la calma, la tensión era muy grande debido a las versiones que circulaban en el sentido de que en cualquier momento podían producirse nuevos tiroteos.

Cuando a las 14, y desde la ruta 215, llegaron al palco contingentes que portaban carteles del FAR, Montoneros y ERP 22 de Agosto, la tensión se acrecentó ya que los integrantes de la Juventud Peronista y de la Juventud Sindical se pusieron a gritar consignas, desconcertando por la presencia de aquéllos.

Aproximadamente a las 14.30, tras haber vociferado los grupos antagónicos las frases "La patria peronista" y "La patria socialista", se produjo otro intenso tiroteo.

Desde el palco oficial se respondió a una agresión que, supuestamente, provenía de un bosque situado a unos 150 metros del lugar. En posición acechante y con las armas listas para disparar, se hallaban en el estrado dispuestos a repeler cualquier agresión. En el momento en que el tiroteo se hizo más intenso, pudo verse al actor Leonardo Favio que tranquilizaba a los manifestantes y les pedía cordura, mientras portaba una pistola.

La multitud que rodeaba el palco comenzó a correr "Montoneros, sí, marmotas, peronistas", al tiempo que corrían buscando refugio. Entonces se produjeron verdaderas estampidas humanas, que provocaron numerosos contusiones y heridas a quienes caían y eran pisoteados por los que corrían.

Debe señalarse que quienes se encontraban en el palco oficial se parapetaron detrás de unos vidrios blindados que habían sido colocados poco antes para prevenir eventuales atentados a Perón o a miembros de su comitiva.

El grupo que estaba en el banquecito, al darse una orden de retirada, ocupó tres automóviles para eludir la persecución que se inició al momento. Uno de los agresores, sin embargo, fue identificado y arrestado por el comando de vigilancia y arrastrado del pelo hasta el palco, donde fue severamente castigado. Los que se encontraban en las inmediaciones exigieron que fuera linchado, a lo que los custodios respondieron que sería interrogado".

Otro grupo se encaramó en una torre que sostenía uno de los parientes con el propósito de desmoronarla. Esta maniobra fue advertida por la gente de la custodia del palco que, a golpes y a puntapiés, obligó a descender al grupo. Se oyó caer desde gran altura a uno de ellos —posteriormente se supo que había fallecido—, y hubo numerosos heridos.

Uno de los automóviles en los que huyeron los agresores llegó hasta el Aeropuerto Internacional de Ezeiza, en uno de cuyas dependencias se apoderaron de una ambulancia, con la que posteriormente siguieron la huida. Este detalle permitió suponer que entre ellos se encontraba, por lo menos, un herido.

Debe señalarse que la policía no actuó en ningún momento. Una docena de ellos se encontraba a 500 metros del palco, hacia el aeropuerto, se alejó al advertir el tiroteo. Volvió al reanudarse la calma.

En cuanto declinó la intensidad del tiroteo, se observó que las autoridades que se encontraban en el palco oficial, y que habían buscado convenientemente refugio —entre ellas una de las hijas del doctor Héctor J. Cámpora, el senador nacional Alejandro Díaz Bialet y los operarios que habían estado erigiendo el palco—, abandonaron el lugar y se dirigieron al Aeropuerto Internacional.

Durante los 40 minutos que duró el tiroteo se interrumpieron, según los testigos, más de un centenar de disparos.

Otro enfrentamiento

Cuando faltaban unos 20 minutos para la hora en que, según estaba anunciado, debía llegar el avión con Perón y con Cámpora a Ezeiza, pudo notarse que varios jóvenes se habían trepado a unos árboles de gran altura a poca distancia del palco oficial.

Observado este detalle por quienes estaban en el estrado, el teniente coronel Osinde indicó al locutor oficial en el palco que ordenara a aquellos que bajaran inmediatamente de los árboles. Por toda respuesta se les dieron 10 minutos de plazo para cumplir la orden. Seguidamente que, entregada, fue reducido a 10 segundos.

Transcurrido este plazo —eran las 15.20— se efectuaron desde el palco varios disparos al aire para amedrentar a quienes estaban en los árboles. Esta acción fue repetida inmediatamente por los francotiradores.

Nuevamente acaeció gran confusión y las consiguientes corridas, lo cual originó nuevos heridos, ademas de aquellos a quienes se vio caer alcanzados. Aparentemente, por los disparos que provenían de los dos grupos antagónicos.

Durante toda la jornada el movimiento de las ambulancias en la zona de los incidentes fue incesante. Además, varios automóviles particulares fueron acomodados para trasladar a los numerosos heridos y contusos. Fue notable que la sensación de que los acontecimientos eran muy graves y que se registraban numerosos heridos y hasta algunos muertos, como consecuencia de los incidentes.

Cese del francotirador

Cerca de las 16 acreció el tiroteo sobre el palco y sus proximidades.

Periodistas, músicos y miembros de la Juventud Peronista y la Juventud Sindical decidieron arrojarse intempestivamente cuerpo a tierra. A esa altura, no mayor del proyectil le perforó el antebrazo.

Leonardo Favio intentaba tranquilizar a la multitud, a través de los altavoces —habló de la tarima de manera como un símbolo de paz e instó, en el que la situación estaba superada y controlada— desmentida por los hechos.

En esas circunstancias, tanto los distintos sectores de palco como en sus costados, el personal de custodia actuaba con armas a la vista, cortas y largas, ametralladoras, pistolas y revólveres, así como también escopetas, cabos y cadenas.

Dos dirigentes del personal de custodia se dirigieron de prisa al público y dijeron que se había dado muerte en el bosque a dos francotiradores. Los manifestantes recibieron la noticia con vivas expresiones de censura a "los comunistas y trasladaron" y luego entonaron la marcha partidaria.

Este hecho fue precedido por otro tiroteo que duró unos 15 minutos en los pinares del frente y de la izquierda del palco, sobre la ruta 205, que incendiaron las piletas.

Incendian una ambulancia

A esta altura de las circunstancias se pudo observar a numerosos heridos y presumiblemente muertos —algun afirmaban los testigos— entre ellos algunas mujeres jóvenes, que eran trasladados en ambulancias hacia el hospital situado en el barrio Esteban Echeverría. Entre tanto, se oían esporádicos tiroteos en las inmediaciones. En más de media docena de oportunidades se pudo ver la detención de sospechosos, por parte de la Juventud Sindical y de la Juventud Peronista.

Casi siempre se les encontraron armas y, en los casos en que no pudieron identificarse como miembros de organizaciones políticas o sindicales, se los introducía en ambulancias que se dirigían a la zona boscosa. En una ocasión interrogó que se deseaba preservar la seguridad de un sospechoso —hombre joven, de pelo largo— lo que motivó que la ambulancia fuera detenida e incendiada.

Más tarde, los sospechosos eran introducidos en automóviles y duramente castigados con personas con armas a la vista, emprendiendo el itinerario hacia la zona boscosa, donde se oyeron tiroteos continuados y bastante prolongados. Hasta cerca de las 19. Tanto en el pavimento de las proximidades del palco, como en los pastos, se observaron grandes manchas de sangre.

Pidan sangre

A partir de las 17, el señor Favio solicitó con urgencia desde los altavoces la donación de sangre para los heridos y que se permitiera el libre tránsito de las ambulancias hasta el Hospital de Ezeiza.

Faltaban pocos minutos para las 19 cuando comenzó prácticamente una desconcentración parcial, que luego se hizo más constante, por las distintas salidas de acceso al palco y a lo largo de la autopista Richieri. Aparentemente se desarrollaba en completo orden entonándose en algunos casos estribillos y gritos alusivos a los heridos.

Mientras una media docena de helicópteros volaban sobre la zona y en el aire eran iluminados con un potente reflector. Pero también se observaban luces de vehículos que se retiraban a una velocidad no permitida en los accesos a la autopista.

Cuando se dio la orden de desalojar de los árboles a los numerosos jóvenes que se habían trepado a ellos pudo verse claramente que uno portaba un fusil con mira telescópica, aditamento del arma que también estaba otro, ubicado en lo alto de un eucalipto.

No fue posible, en la confusión que siguió al tiroteo, precisar si los francotiradores con miras dispararon sobre el palco.

Tres aprehendidos

Entre las 17 y las 18, por lo menos tres de los agresores capturados en manos de los efectivos de la Juventud Sindical, en un Dodge 1500 azul, fue llevado uno de ellos joven, de cabello rubio y vestido de pantalón y blusa azul, al interior del Hotel Internacional del aeropuerto de Ezeiza. Varios grupos de cachiporra y puntapiés lo torearon a todo hasta el primer piso, donde quedó desde entonces clausurado.

Poco después, en un automóvil similar, se transportaron a otros dos que tuvieron igual tratamiento.

Declaraciones de la señora Kennedy

En la Casa de Gobierno se distribuyó ayer la siguiente información: "La señora Norma Kennedy, miembro de Comité de Recepción a la Excelentísima señora Juan Perón, reunió a los periodistas en el Hotel Internacional del Aeropuerto, para informarles sobre los incidentes que ocurrieron momentos antes.

Expresó lo siguiente:

"Compañeras y compañeros. En estos momentos se produce en un fuego graneado sobre el palco donde aguardamos recibir a nuestro conductor, el general Perón. Pese a todos los intereses oligarquicos, monopolios e imperialistas, se produce la presencia del general Perón en nuestra tierra.

"De allí surgen los disparos. El general Perón viene a defender el proceso de la liberación popular y nacional en la Argentina. Y no hará falta que haya que pagar una cuota más alta de sangre todavía.

"El pueblo argentino vive hoy un día de júbilo. Le pueblan del millones y medio de personas presentes en el puente uno y un millón más avanzando por las carreteras. Perón se la Patria, es la Nación, y es el pueblo, y con esa representación llegará y se hará cargo de las esperanzas del pueblo para consolidarlo una vez más a la victoria.

"Los hombres y mujeres que han abandonado sus hogares, sin más armas que sus esperanzas en la justicia y el bien, no serán defraudados.

"El comando superior peronista exige de que cese Perón a la cabeza, y no hay fuerza extranjera o nativa capaz de detenerlo.

"En nombre de la señora Isabel Martínez de Perón, agradecemos a las mujeres en pueblo el coraje con que nos han demostrado.

"La consigna es: «Perón o Patria, Patria o muerte»".

"Pregunta. — Señora Kennedy ¿Usted cree que el general Perón va a ir al puente uno?

"Sra. Kennedy — Sí, va a ir.

"Pregunta. — ¿Usted cree que la situación está dominada?

"Sra. Kennedy. — Sí, está dominada. Siempre triunfa la voluntad porque nadie puede ejercer presión.

"Pregunta. — ¿A qué hora cree usted que llegará el general Perón?

"Sra. Kennedy — Tengo entendido que se demorará

(Cont. en la pág. 8, col. 1)

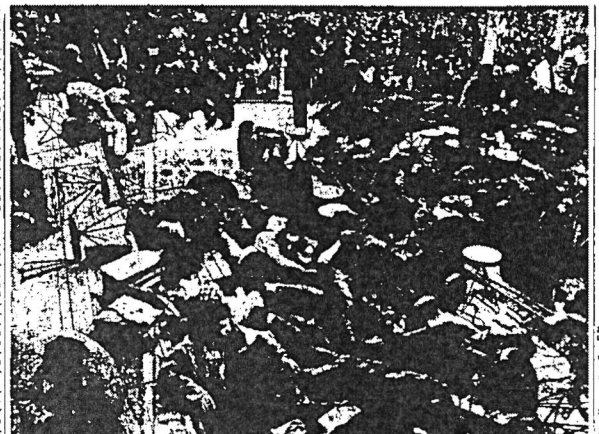

Parte del público y un grupo de fotógrafos y de periodistas en el palco especial para la prensa traían de cubrirse durante los incidentes



Estacionados tras el palco principal, grupos armados alguno los acontecimientos, poco antes de producirse los graves hechos

Un acuartelamiento parcial dispúsose

Al término de las ceremonias de juramento de la bandera, los efectivos de las distintas unidades militares fueron acuartelados en previsión de posibles incidentes, por las características multitudinarias de la concentración realizada en Ezeiza y teniendo en cuenta los desmanes provocados el 25 de mayo último por grupos de activistas.

La determinación de los comandos en jefe del Ejército, la Armada y la Fuerza Aérea alcanzó tanto a las unidades consideradas operativas, es decir, a aquellas que se encuentran listas para el combate. En los oficios no cambio, solamente se mantuvo un retén y se reforzaron las guardias a partir de las últimas horas de la tarde.

Por su parte, los comandantes en jefe, a su regreso de la VII Brigada Aérea, en Morón donde concurrieron para recibir al presidente de la Nación, doctor Héctor J. Cámpora, se establecieron en sus respectivos comandos desde donde siguieron los incidentes registrados en Ezeiza y en otros lugares, siendo informados al efecto por sus respectivas centrales de inteligencia.

No soy coleccionista
COMPRO CUADROS ESPAÑOLES
ITALIANOS Y FRANCESES SIGLOS XIX y XX
(Goerritz, Watteau, Monticelli, Boudin, Cazes, Vazquez, Bilbao, Mir, Pinazo, Echenagusia, Meifren, Bonnin, Vila Prades, Ucelay, Urgell, Lafuente, Galofre, Bello, Nocito, Maccagnani, Mitchell, Orrente, Sala, Carbonero, Rosales, Jiménez, etc. etc.)
Juan Carlos Sabirana - Av. Callao 637 - T. E. 46-4838



SOLUCIONE ESTE PROBLEMA BUSCANDO LA ETIQUETA "SANFORIZADO" EN:

MONACO	GALARDON	CASTELET
ROBERT LEWIS	JUVEN'S	DIPLOMADO

Cluett, Peabody & Co., Inc., sólo permite el uso de sus marcas registradas "SANFORIZADO" y "SANFORIZADO PLUS" en los tejidos que cumplan las normas exigidas de encogimiento en los lotes de fabricación y muestra esa aprobación por escrito en las telas bajo "wash and wear" o "permapress".



Gran entusiasmo mostró la concurrencia que se congregó en la autopista. Carteleros y estribillos coreados por la multitud reiteraban conocidas consignas políticas

Page determined to be Unclassified
Reviewed DIA FOIA & Declassification Services Offices
IAW EO 13526, Section 3.5
Date: Oct 19, 2018

Incidentes graves cerca del palco

Los desórdenes vistos desde ese lugar

Este es el relato de nuestro cronista que presenció los incidentes ocurridos en las adyacencias del palco oficial instalado sobre el puente conocido como "El Trébol", ubi cado en la Autopista Teniente General Richieri, acceso al Aeropuerto Internacional de Ezeiza. En el lugar debía hablar el ex presidente Juan D. Perón, hecho que se frustró debido a los graves acontecimientos registrados.

(Cont. de la pág. 1; col. 8)

tendido que por lo menos, v ne con una hora de retraso."

Por radio y televisión.

La señora Neema Kennedy dirigió una exhortación por algunas radios y televisoras a la multitud congregada en el escenario elegido para el acto.

Norma Kennedy expresó: "El pueblo trabajador argentino se ha movilizado en forma multitudinaria a recibir a su conductor, el general Juan Perón. Sabemos mis compañeros peronistas, e lo largo y a lo ancha, que soy de los que fue lum a morir por nuestro conductor cada vez que el enemigo nos presencia cambiar. Pero hoy no hay más enemigo que a provocador que se arma contra otro compañero peronista. la Juan Perón es el jefe, el conductor del Movimiento, el único que puede dar órdenes y conducir al país. El general Perón aún no ha tocado suelo argentino. Los hombres y las mujeres debemos esperar en el mayor orden y tranquilidad, en el mayor silencio, la presencia benefactora de nuestro conductor. El llega para encausar al pueblo en una lucha difícil, concreta, por la liberación nacional. Nuestro enemigo es el monopolio, nuestro enemigo es el imperialismo, nuestros enemigos es el extranjero que conquista primero el comercio y las finanzas argentinas. Los argentinos somos hermanos y amigos, somos los hijos de esta tierra y por mas diferencias sectoriales, circunstanciales y transitorias que tengamos entre nosotros somos antes que nada argentinos y esperamos la presencia de Juan Perón para poner orden definitivo y absoluto en nuestra tierra".

Trece muertos y doscientos heridos

Alrededor de las 18 se conocía en esferas policiales un informe extraoficial trascendido en Salud Pública que, en total, se refería al saldo de 13 muertos y 250 heridos, a raíz de los dos episodios violentos principales registrados hasta ese momento. En el de la mañana, cerca de Ezeiza, fallecieron 7 personas y se registraron alrededor de 100 heridos, y en el tiroteo de la tarde, en las inmediaciones del palco levantado en la autopista Richieri, 6 muertos y 150 heridos muchos de los cuales fueron derivados a hospitales de Avellaneda y Lanús.

De la Policía Federal

Poco después de las 15.30, el secretario general de la Policía Federal, comisario mayor Osvaldo Messore, concurrió a la sala de periodistas del Departamento Central de Policía y manifestó que "como los he dicho no habían ocurrido en jurisdicción de la Policía Federal. La dependencia no daría información oficial acerca de los sucesos".

En el Policlínico se Lanus

Según la información proporcionada por los vecinos del Policlínico de Lanus durante la tarde a gasta de las 14, aproximadamente, llegaron helicópteros transportando heridos de los últimos incidentes en Ezeiza. El Policlínico de Lanus era custodiado por integrantes de la Juventud Peronista que no permitieron el acceso a los periodistas alegando "que la sangre del pueblo no debe salir en los diarios".

Alrededor de las 17, un policía herido de la policía de la provincia de Buenos Aires intentó ingresar a la entrada del nosocomio, lo que le fue impedido en un primer momento por los integrantes de la juventud. Luego de unos cuantos con un hombre de unos 40 años, que llevaba una faja en el brazo izquierdo con un escudo peronista, que parecía ser el director de la ocupación, les fue franqueado el paso.

A las personas que trasitaban por el lugar se les exigía donar sangre para los heridos.

Alrededor de las 18.30, los cronistas de este diario que se encontraban en la puerta del Policlínico de Lanus —el acceso estaba custodiado por integrantes de la Juventud Peronista— pudieron informarse de que allí había treinta heridos. Las noticias negaban la existencia de muertos.

A esa hora los heridos en los tiroteos de Lanus habían sido trasladados a otros nosocomios. La zona, de suelo que sirvió como campo de aterrizaje a los helicópteros, a su regreso a la llegada de uno de cual fue



El teniente coronel Dalade, que tuvo a su cargo parte de la organización de seguridad, aparece con un colaborador del Ministerio de Bienestar Social y un civil armado

los descendidos otros tres heridos. Además, también llegaban ambulancias.

Parecía presumible que las víctimas llevadas al Policlínico de Lanus provenían del hospital de Ezeiza, cuya capacidad de ciento veinte camas, según se supo, había sido colmada a las 16.30.

Cerca de dos mil personas se habían agrupado en Policlínico, para requerir noticias de los internados, en busca de parientes.

En el hospital de Ezeiza

Un continuo ir y venir de ambulancias —que trasportaban heridos desde zonas lindadas a los palcos— convulsionaban la cotidiana práctica del nosocomio de Ezeiza, que estaba fuertemente custodiado por civiles armados —de la Juventud Peronista— quienes impedían al público ubicarse en las proximidades, dificultando, los vehículos y obligando a descender a sus ocupantes, a los que, luego de palparlos de armas, las obligaban a retirarse del lugar.

Aproximadamente a las 18, una enfermera que prestaba su colaboración en el hospital y que bajó a recibir una encomienda arribó que mientras hablar regresó alrededor de las personas entre heridos y muertos —estos últimos alcanzaban a diez—.

Poco después y, posiblemente en un radio de poder hablar una enfermera, que prestaba su colaboración en el hospital, comenzó a descender helicópteros sobre la pistoleta ubicada frente al hospital, en la que se trasladaba a los heridos hacia el policlínico de Lanus y a otros centros asistenciales. Este operativo se prolongó hasta cerca de las 19.

Los primeros heridos

Poco después de las 3 de ayer fueron llevados al policlínico de Ezeiza tres heridos —uno de ellos de gravedad, como consecuencia del enfrentamiento producido minutos antes en las adyacencias del palco oficial. El director del nosocomio informó que el herido grave, identificado como Juan Cubillos, presentaba un balazo en el abdomen y que se le practicará una intervención quirúrgica de emergencia.

Los otros dos heridos fueron identificados como Luis Héctor Lastra, domiciliado en la provincia de Santiago del Estero, con una herida de bala en el pie derecho, y Santos Veloz, alcanzado por un proyectil en el codo derecho.

Otros internados

Asimismo, se informó que en el lugar se encontraban más internados, algunos heridos de arma blanca y otros a quienes se les propinaron violentos golpes. Estos fueron identificados como Humberto Villalba, de 25 años, empleado metalúrgico, Marcial Salaberry, con domicilio de Maxilar, Ricardo Gallardo, con heridas en la cara y Ambrosio Rocha, con herida de bala en el brazo izquierdo.

Además, estaban internados Rubén Duarte, en estado de malestar por ebriedad, e Ignacio Gómez, con golpe hepático, así como otros de menor gravedad.

Posteriormente, se informó que los heridos habían sido trasladados a otros nosocomios por ebriedad, e Ignacio Gómez, con golpe hepático, así como otros de menor gravedad.

Posteriormente, se informó que los heridos habían sido trasladados a otros nosocomios por

Una exhortación de Leonardo Favio

Ayer, a las 20.30, en la confluencia del Hotel Internacional de Ezeiza, Leonardo Favio citó a una reunión de prensa. "Ustedes fueron testigos —dijo a los periodistas— de los lamentables sucesos que empañaron los actos de hoy. Aproximadamente cuatro millones de personas se reunieron con júbilo para festejar el regreso del general Perón. Esto es un hecho sin precedentes.

"Les pido —agregó— a los integrantes de uno y otro bando que tengan compasión y una cuota de humanidad para con los prisioneros. Que tengan asistencia médica, pues que la vida humana debe ser respetada sin tener en cuenta las ideologías".

"Estos hechos —dijo luego— se habrían podido evitar si no tuviéramos un inconsciente como monitos del interior. Debe respetarse a la policía y a las instituciones. No puede apoyarse el caos. Y aclaró que soy responsable de mis palabras".

Finalmente, afirmó: "Con un poco de inteligencia por parte del ministro del Interior y las autoridades no hubiera pasado nada, porque el pueblo peronista quiere vivir en paz".



Junto a los cristales blindados del palco oficial, aparece uno de los grupos encargados de la vigilancia

Anexo Hospital de Ezeiza

En el anexo del policlínico de Ezeiza, ubicado en la entrada a la Ciudad Cirgeni Belgrano, fueron recibidos Miguel A. Bessierdo, de 24 años, procedente de Córdoba; con herida de bala en el cuello y orificio de salida; dado su estado fue trasladado al hospital de San Justo y Dr. Lagos.

Debido a ambulancias y en forma simultánea a los hospitales de San Justo y de Haedo.

Según el informe destacado en el nosocomio, se dio a conocer otra que incluye lesionados por diversas causas a víctimas del tiroteo, cinco personas, dieciocho. Son Víctor Mendoza, de 25 años, de Ezeiza; Ramón A. Juárez, de 30, de La Plata; Oscar Giménez, de 20, de Ezeiza; Ríos; Carlos Castronello, de 25 y un hombre de unos 18, de Córomba. Norma Cáuque de 17, de la Capital Federal; Luna Nogiscas, de 20, Norberto Rodríguez, de 30, Rubén Moran, de 40, Capital Federal; Luis Travaglio, de 25, domiciliada en Avellaneda 2903, Capital Federal y Ana López, de 30 años, de Rosario.

En el hospital Salaberry

Tres mujeres y seis heridos de bala, además de varios contusos, se encontraban hasta la 18.30 en el hospital Salaberry, de Alberdi 6578. Dos de los muertos no identificados son de sexo masculino, de unos 40 y 45 años. El tercero es Enrique Octavio Nito, quien en la zona trabaja en el correo de los trenes que lo trasportaba a Ezeiza. Los heridos son Hugo Eduardo Ferrante, de 42 años, herido de bala en el muslo derecho; Pedro José Arboledo, herido de bala en el muslo izquierdo; Cristóbal Mendoza Donato Villalba, Miguel Cifelotti y Juan Antonio Cuitiño, todos con heridas de bala.

Municipalidad de la Ciudad de Buenos Aires

Por otra parte a unos 50 metros del palco oficial se levantaban a cada lado dos enormes torres iluminadas en las cuales se instalaron decenas de "ballets" de los equipos de transmisión que además, estaban conectadas a una extensa red de altoparlantes sobre la autopista.

Existía una distancia que separaba el vallado metálico de contención al público con la plataforma destinada a los periodistas y a las vaquetas, ubicada a una altura de escasos dos metros.

"Comisarios obreros"

Detrás del vallado de referencia se arribaba apresuradamente a la denominada Juventud Sindical Peronista que se identificaba con brazaletes verdes con un escudo peronista en color negro. Presentaban pelos de adictos que ocuparon los primeros sectores pertenecían a agrupaciones sindicales que portaban carteles que los identificaban con los de los grupos metalúrgicos, textiles, mecánicos, portuarios, municipales, camioneros y construcción entre otros, los que estaban bien custodiados al son de cuerpos de bombas. Mucho más atrás había choferes con boinas que identificaban a Montoneros y Fuerzas Armadas Revolucionarias, grupos que también pugnaban por acercarse a la zona delantera del palco.

También desde el palco se advertían los típicos carteles y estandartes de diferentes provincias y pueblos y localidades, así como de lugares de trabajo. La vanguardia de la multitud se hacía más difícil más allá de los 200 metros debido al humo de las fogatas que se habían encendido durante la noche.

Música y exhortaciones

La prolongada espera fue amenizada con música peronista que se difundía desde una cabina ubicada detrás de la misma plataforma periodística que sostenía los cuadros de Perón de Eva Perón y de Isabel de Perón.

También con una frecuencia de 10 minutos se difundían marchas partidarias.

Los locutores eran Edgardo Suárez y Leonardo Favio, quienes, reiteradamente, se dirigían a ellos, exhortando a la multitud a mantener la calma y a obedecer la orden de "Tereso, que ordenaba que no se pisoteara desde arriba hacia el palco".

El clima se fue poniendo tenso cerca del mediodía y las primeras corridas. Fue advirtió que el clima respiraban los consignas de mantener el orden. "El general Perón no podría venir por falta de seguridad". Añadió que esa seguridad dependía de todos y dijo que "Tereso, que ordenaba para que no sea forme ser custodios del general".

Pasado el mediodía los "comisarios obreros" dejaron del vallado debieron exhibir recursos para contener a quienes querían pasar al cerco. También se notaba que las cuadras se intensificaron decenas de "ballets" de los equipos de transmisión que además, estaban conectadas a una extensa red de altoparlantes sobre la autopista.

Existía una distancia que separaba el vallado metálico de contención al público con la plataforma destinada a los periodistas y a las vaquetas, ubicada a una altura de escasos dos metros.

"Comisarios obreros"

Detrás del vallado de referencia se arribaba apresuradamente a la denominada Juventud Sindical Peronista que se identificaba con brazaletes verdes con un escudo peronista en color negro. Presentaban pelos de adictos que ocuparon los primeros sectores pertenecían a agrupaciones sindicales que portaban carteles que los identificaban con los de los grupos metalúrgicos, textiles, mecánicos, portuarios, municipales, camioneros y construcción entre otros, los que estaban bien custodiados al son de cuerpos de bombos

DECIDIOSE NO BAJAR EN EZEIZA

LA REPERCUSION EN EL EXTERIOR

Enfrentamiento Entre Grupos Antagónicos

DETENIDOS

SIGUEN LOS INCIDENTES

EN MORON

REUNION

DISCURSO DE CAMPORA

DELIBERARON EN MORON

PERON ABANDONA MORON

LLEGADA A OLIVOS



Ante la magnitud que alcanzaban los incidentes numerosas personas se arrojaron cuerpo a tierra • Semiagazapado un hombre se aleja de la refriega



Cuando arrestaron los incidentes la gente buscó refugio detrás de autos • Escapa a gatas y a un costado yace medio a una persona herida



Un desconocido huye y lleva revólver en la mano • El desbande fue general en la zona Alrededor del palco especial, donde se registró la incidencia

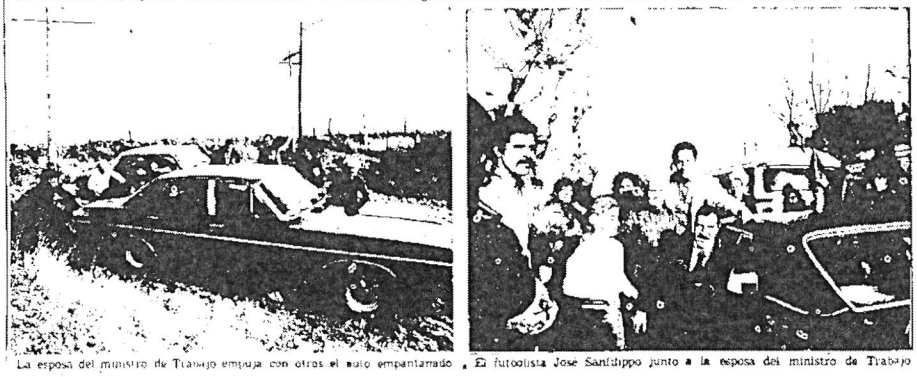

La esposa del ministro de Trabajo empuja con otros el auto empantanado • El futbolista José Santilippo junto a la esposa del ministro de Trabajo

Page determined to be Unclassified
Reviewed DIA FOIA & Declassification Services Offices
IAW EO 13526, Section 3.5
Date: Oct 19, 2018

Hubo muertos, heridos y confusión durante los tiroteos en el puente 1

Después de mediodía siguió... [illegible] ... estaban alrededor del palco, a... [illegible] ... de disparos contra los que se... [illegible] ... nuchos habían resultado a... [illegible] ... agresión, y el joven resguardado... [illegible] ... que refiriéndose en su relato un... [illegible] ... lateoso pánico fue visto hasta el... [illegible] ... nuto y desde donde se lo vio descender... [illegible] ... ecer entre vivas, porteñas que se... [illegible] ... asombrosa sobre él.

Otro de los peluqueros se... [illegible] ... encaramó y una parte desde ya... [illegible] ... Luego la ambulancia... [illegible] ... rededores por varios jóvenes que... [illegible] ... emprendían a golpes con el... [illegible] ... un palmazo se la tiene ante la... [illegible] ... persona y las abucheas del público.

En cierto momento, un hombre vestido con camperita in... [illegible] ... creció se acercaba al palco con... [illegible] ... trató personas una cosa hecha con dos palos unidos por una... [illegible] ... mantel y argentina, y al la... [illegible] ... mente de Cámpora. [illegible] ... ismo, entre la confusión... [illegible] ... ver los tiros, entre la estupefacción... [illegible] ... cuando trataba una brújula de mano... [illegible] ... hora volvía a producirse... [illegible] ... quier (entre Exactas 18.30 El... [illegible] ... ho hecho arribo un mayor... [illegible] ... nando de varones. Por la parte... [illegible] ... de vista del palco hacia recti... [illegible] ... dan a las ambulancias hicieron... [illegible] ... ar el vallar de las alfonsi. Este último título se produjo en... [illegible] ... forma ostensible, cuando... [illegible] ... ción de armas de distinto calibre.

Los disparos y las numerosas... [illegible] ... aparentemente producidos por... [illegible] ... tranazas así como por supuesto... [illegible] ... incendiaron la desbandada... [illegible] ... nuevo del público ante el... [illegible] ... ego momentos arrecharon los... [illegible] ... disparos, aumentaban la inquie... [illegible] ... y la confusión, dentro de un... [illegible] ... límite de caracteres decidió... [illegible] ... mente believo.

Los agresores se ocultaron en... [illegible] ... que les brindaban los árboles de... [illegible] ... pinos y tras unos baños de cam... [illegible] ... paña donde durante varios mi... [illegible] ... nutos afrontó un intenso cruce...

También dos... [illegible] ... Montoneros... [illegible] ... nos más de cuatro millones de... [illegible] ... personas... [illegible] ... los provocadores... [illegible] ... no nada que quiere o cinco... [illegible] ... personas. Por este motivo... [illegible] ... centenares de desconocidos.

Cabe señalar que cuando se produjeron los sucesos que lamentamos con la rapidez y profusión a la fuente de difusión personal... [illegible] ... pudo observar a varios exaltados... [illegible] ... gresiones que eran contenidas... [illegible] ... camilleros y de policías que... [illegible] ... al Sindicato de Estilo... [illegible] ... donde se informa una hora después que habían sido clasificados... [illegible] ... cincuenta heridos y un muerto... [illegible] ... determinado de muertos. Pu... [illegible] ... igualmente observarse en... [illegible] ... los autores de ingreso a los... [illegible] ... puestos sanitarios, enormes... [illegible] ... manchas de sangre.

Otro enfrentamiento

Poco antes, aproximadamente... [illegible] ... a las 15.40 los periodistas que... [illegible] ... se encontraban sobre el costado... [illegible] ... izquierdo del puente centenario... [illegible] ... presenciaron enfrentamiento... [illegible] ... cuando un grupo de 500... [illegible] ... manifestantes que se identificaban... [illegible] ... como Montoneros atacó al... [illegible] ... lugar, con el fin de desalojarlos... [illegible] ... para evitar la toma de los... [illegible] ... enfrentamientos que se latentizaban al cerrar el... [illegible] ... de los nuevos... [illegible] ... tos.

En ese momento pudo... [illegible] ... observar que los automóviles... [illegible] ... que... [illegible] ... trabajaban de la policía provincial... [illegible] ... que le habían provisto... [illegible] ... la zona de los... [illegible] ... se alejaban... [illegible] ... por un puente que...



Mientras un grupo se resguarda de los disparos, varios jóvenes se alejan del lugar precipitadamente. En el centro, un manifestante, cuerpo a tierra, registra un revólver con las dos manos

... que en dirección a Ezeiza ha... [illegible] ... cuando trataba la policía así trató... [illegible] ... ción por la zona.

... el parque de bomberos... [illegible] ... de Esteban Echeverría, en... [illegible] ... donde los heridos en distintos... [illegible] ... enfrentamientos fueron trasladados... [illegible] ... en este lugar se produjeron... [illegible] ... fundamentales entre un grupo... [illegible] ... extranjeros. Un vocero de... [illegible] ... dijo no poder informar al... [illegible] ... tal si... [illegible] ... ser parcial... [illegible] ... arma en ma...

... identificó como perteneciente a... [illegible] ... la juventud peronista... [illegible] ... pero... [illegible] ... rehusando que no... [illegible] ... mencionara... [illegible] ... no esas cosas el periodismo.

En un lugar próximo a esta... [illegible] ... otra altercaban una señora... [illegible] ... quien, al ser interrogada... [illegible] ... por el Ministerio de Bienestar... [illegible] ... Familiar... [illegible] ... sobre la policía... [illegible] ... para... [illegible] ... ayuda... [illegible] ... en las... [illegible] ... declaraba... [illegible] ... un... [illegible] ... heridos de ma... [illegible] ... gravedad al hospital de... [illegible] ... Ezeiza.

Los cronistas allí estacionados... [illegible] ... pudieron saber... [illegible] ... que lo... [illegible] ... ría... [illegible] ... ser... [illegible] ... trasladado... [illegible] ... al hospital de Ezeiza... [illegible] ... Asimismo se solicitaba plasma... [illegible] ... para... [illegible] ... los... [illegible] ... dad del hospital de Ezeiza... [illegible] ... estaba colapsado, que entre los... [illegible] ... lesionados se hallaban algunas... [illegible] ... las existencias... [illegible] ... de... [illegible] ... sangre... [illegible] ... que... [illegible] ... había en el lugar por... [illegible] ... haberse... [illegible] ... de... [illegible] ... los... [illegible] ... donantes... [illegible] ... de... [illegible] ... sangre... [illegible] ... se... [illegible] ... había... [illegible] ... recibido... [illegible] ... pedidos... [illegible] ... de... [illegible] ... un... [illegible] ... arma... [illegible] ... de... [illegible] ... fuego.

Se pudo observar que entre... [illegible] ... muchas personas acu... [illegible] ... dieron... [illegible] ... a... [illegible] ... los... [illegible] ... hospitales... [illegible] ... para... [illegible] ... donar sangre.

También hubo varios heridos... [illegible] ... a... [illegible] ... los... [illegible] ... hospitales... [illegible] ... de Lanús, Avellaneda... [illegible] ... y Valle... [illegible] ... Helicenzo... [illegible] ... algunos presentaban... [illegible] ... contusiones... [illegible] ... y Ezeiza... [illegible] ... Unas... [illegible] ... ten... [illegible] ... estado... [illegible] ... desesperado... [illegible] ... Otras personas... [illegible] ... los... [illegible] ... heridas... [illegible] ... fueron... [illegible] ... dadas... [illegible] ... por... [illegible] ... el... [illegible] ... Hospital... [illegible] ... Churruca... [illegible] ... pero... [illegible] ... no... [illegible] ... que... [illegible] ... los... [illegible] ... facultativos... [illegible] ... fue...

(Cont. pág. 7, col. 1)

Cámpora dirigió un mensaje desde Morón

... [illegible] ... mensaje que el presidente de la... [illegible] ... Doctor Héctor J. Cámpora, dirigió al país desde el... [illegible] ... Luz del distrito Avenida de Morón y que fue difundido... [illegible] ... por el sistema de cadena y difusión.

"Compañeras y compañeros: el general Perón ha llegado nuevamente al suelo de su Patria. Está perfectamente bien acompañado y satisfecho de este viaje que ha realizado con todo... [illegible] ... normalidad.

"Pero, cuando llegamos a Ezeiza, se nos informa que... [illegible] ... elementos que están en contra de... [illegible] ... pretenden ubicarse... [illegible] ... para este acto que congrega una inmensa mayoría... [illegible] ... pueblo, en el país, de... [illegible] ... de sus millones de compañeras y compañeros que querían... [illegible] ... Día de la Bandera, el emblema que debe... [illegible] ... unir a todos... [illegible] ... pueblo, absolutamente a todos... [illegible] ... sin excepción, de la inmensa mayoría de la ciudadanía argentina.

El general Perón me pide... [illegible] ... les transmita a ustedes... [illegible] ... sus... [illegible] ... mensajes sentimientos... [illegible] ... y sus deseos... [illegible] ... de un... [illegible] ... abrazo... [illegible] ... que... [illegible] ... les... [illegible] ... da... [illegible] ... en... [illegible] ... nombre... [illegible] ... de... [illegible] ... los... [illegible] ... que... [illegible] ... hace... [illegible] ... nueve meses... [illegible] ... confiaron... [illegible] ... en... [illegible] ... nosotros... [illegible] ... y... [illegible] ... a... [illegible] ... nosotros... [illegible] ... nos... [illegible] ... dieron... [illegible] ... la... [illegible] ... responsabilidad... [illegible] ... de... [illegible] ... gobernar... [illegible] ... la... [illegible] ... República Argentina.

"El general Perón se dispone en este momento a... [illegible] ... descansar... [illegible] ... y... [illegible] ... se cree y promueve que su palabra sería escuchada por los... [illegible] ... ministros se retiraban... [illegible] ... a... [illegible] ... descansar... [illegible] ... y en representación del Movimiento Nacional Peronista y de todas las fuerzas que... [illegible] ... integran el proceso de institucionalización, les pido que se... [illegible] ... hagan presentes... [illegible] ... ante... [illegible] ... el... [illegible] ... pueblo... [illegible] ... de... [illegible] ... Avellaneda... [illegible] ... y... [illegible] ... transmitan... [illegible] ... al... [illegible] ... general Perón que... [illegible] ... de casa al trabajo y del trabajo a casa.

"El pueblo tiene... [illegible] ... que... [illegible] ... sacrificarse en este gobierno popular y nacional. El pueblo no se... [illegible] ... debe... [illegible] ... dejar sus objetivos... [illegible] ... determinados... [illegible] ... ahora... [illegible] ... que... [illegible] ... que... [illegible] ... está... [illegible] ... porque se encuentra entre nosotros el general Perón, no en forma permanente.

"Compañeras y compañeros: con estas palabras las... [illegible] ... saludo, como presidente argentino, y en nombre del general Juan Perón, la multitud que ustedes se han... [illegible] ... en el día de hoy, para hacer... [illegible] ... un día de fiesta en el... [illegible] ... que ha sentido el general Perón, nunca visto en la República Argentina.

"Los saludos no... [illegible] ... son... [illegible] ... de él y en el mío propio y le pido... [illegible] ... que... [illegible] ... por... [illegible] ... todos... [illegible] ... mis... [illegible] ... compañeros... [illegible] ... que... [illegible] ... hoy... [illegible] ... están... [illegible] ... aquí... [illegible] ... pero... [illegible] ... que... [illegible] ... están... [illegible] ... en... [illegible] ... el... [illegible] ... corazón... [illegible] ... de... [illegible] ... todos... [illegible] ... los... [illegible] ... argentinos... [illegible] ... que... [illegible] ... hoy... [illegible] ... están... [illegible] ... en... [illegible] ... la... [illegible] ... Plaza... [illegible] ... de... [illegible] ... Mayo... [illegible] ... y... [illegible] ... en... [illegible] ... todas... [illegible] ... las... [illegible] ... plazas... [illegible] ... de... [illegible] ... la... [illegible] ... República... [illegible] ... Argentina... [illegible] ... y... [illegible] ... en... [illegible] ... todos... [illegible] ... los... [illegible] ... rincones... [illegible] ... de... [illegible] ... la... [illegible] ... Patria... [illegible] ... para... [illegible] ... decirle... [illegible] ... que... [illegible] ... estamos... [illegible] ... dispuestos... [illegible] ... a... [illegible] ... defender... [illegible] ... la... [illegible] ... Patria... [illegible] ... hasta... [illegible] ... el... [illegible] ... último... [illegible] ... de... [illegible] ... nuestros... [illegible] ... hombres... [illegible] ... para... [illegible] ... que... [illegible] ... la... [illegible] ... Patria... [illegible] ... sea... [illegible] ... definitivamente... [illegible] ... para... [illegible] ... confirmar... [illegible] ... a... [illegible] ... este... [illegible] ... país... [illegible] ... en... [illegible] ... una... [illegible] ... Patria... [illegible] ... liberada...

Desde el martes por la noche llegó público a la autopista

Durante la madrugada y la mañana de ayer, continuaron llegando, pese lentamente a todos alrededores del lugar donde en el que se levantó el palco oficial en la autopista Richieri colocadas y frustró se manifestantes —todas ellas... [illegible] ... —exhibiendo carteles y banderas y entonando marchas partidarias.

Miles de personas llegaban en día anterior, ya ocupaban el sector próximo a los palcos, recostados muchos de ellos sobre el cerco divisorio de la autopista y junto a focos cuyas brasas reforzaban con ramas y troncos arrancados de árboles de los alrededores. Algunos grupos se identificaban por sus afiches como provenientes de distintas provincias y el interior bonaerense.

En general el clima era tranquilo, algunas delegaciones del interior hallaban al compás de la música folklórica, y en otros grupos, junto al fuego, se tomaba mate y se jugaba a los naipes. Los alfajores, difundidos constantemente la marcha peronista y una composición de Leonardo Favio dedicada a Juan Domingo Perón, así como otras canciones populares. En las proximidades de la medianoche el ministro Edgardo Suárez hacía comentarios alusivos y pedía a los concurrentes que se comportaran con serenidad.

Alrededor de las dos de la madrugada los miembros del comité de abastecimiento prohibieron el expendio de bebidas alcohólicas debido a que cierto número de concurrentes se había excedido en su consumo, y algunos de ellos provocaron incidentes.

Un cronista de este diario vio, a las tres, a un grupo de estos que arrojaba carbones encendidos del asado sobre personas que dormían... [illegible] ... a... [illegible] ... alrededor del lugar. Algunos... [illegible] ... se... [illegible] ... ton en diversas actitudes... [illegible] ... estupefacción... [illegible] ... produjo bochorno... [illegible] ... de armas de fuego. Circuló en... [illegible] ... frente la versión —que no fue... [illegible] ... confirmada— de que había un muerto... [illegible] ... —de que había un muerto... [illegible] ... siguientes heridos. En las primeras horas de la mañana se... [illegible] ... trasladaron sorpresivamente al público para que no desarrollara la valla de contención colocada frente al palco central, pese a lo... [illegible] ... cual la concurrencia sobrepasó... [illegible] ... la barrera y ocupó los palcos laterales.

En forma intempestiva, el ministro Edgardo Suárez y el actor Leonardo Favio exhortaban a la tranquilidad y pedían que los manifestantes que iban acercarse no pasaran las vallas por el riesgo de las avalanchas.

Pedían asimismo que se apagaran los fuegos y abrieran paso a las ambulancias. Se insistía en la necesidad de no pernoctar, pero ya se había producido el principios de asfixia en algunas personas —entre ellos niños— debidas a las primeras horas.

Durante la mañana camiones de la guardia de infantería y otros vehículos trasladaban a los manifestantes desde los puntos en que no se permitió el acceso de automotores —a varios kilómetros del lugar de la reunión— hasta las adyacencias del palco.

Hacia el mediodía la concurrencia colmaba más de un kilómetro de la autopista Ricchieri y un amplio espacio de las calles diagonales. En las primeras filas se ubicaron miembros de agrupaciones peronistas, locales de juventudes peronistas. Cientos de carteles de grandes dimensiones señalaban la presencia de delegaciones de la capital y del interior.

Entre ellos desfilaban algunos con las características de los grupos guerrilleros Montoneros y FAR.

Cuando se disponía por las calles de la marcha peronista, el público entonaba las estrofas focalizando la letra "Y" y entonaba con entusiasmo estribillos que primo reemplazaban los bombos que perpetuan los partidarios al acto, mientras que agitaban los carteles y banderolas. Se oía alguna consigna paraguaya así como estribillos, de italianas.

Llega el gobernador de Buenos Aires

Alrededor de las once llegó el gobernador bonaerense Oscar Bidegain, donde se congregaban los personajes de los distintos partidos nacionales y del exterior, el gobernador de la provincia de Buenos Aires, Doctor Oscar Bidegain, quien observó desde este lugar al público reunido, así como a los altos jerarcas que le daba a la instalación del palco central que hubo que desarmar totalmente por las fuertes lluvias entre cortinas. Posteriormente, enfrentado a numerosos de cine y televisión. Entre estos advertimos a representantes de diversos medios periodísticos de países latinoamericanos, de Alemania, Suecia y Japón.

El acceso de los periodistas al lugar fue permitido en las primeras horas del día. Con todas las medidas de seguridad, el acceso a los miembros de la juventud peronista, en su mayoría pertenecientes a la Unión Obrera Metalúrgica.



1885 y Buenos Aires.
La cita, en una esquina: Reconquista y Cangallo.
Un grupo de empresarios y una idea:
crear un Banco Argentino privado
para esa Buenos Aires que amanecía grande.
Así nació Argentino.

Y como la mayoría con un nombre castizo.
Y crecí con el país
Y estoy a su servicio en ciudades,
pueblos, barrios,
promoviendo industrias, fuentes de trabajo,
bienestar para los argentinos.

ASI SIRVO AL PAIS

SERVICIO	DEPOSITO MINIMO	INTERESES	DESTINO
CAJA DE AHORROS	$ 50.–	18 % anual libre de réditos.	Se aplica a la Actividad Económica (Ind. y Com.) y a Préstamos Personales.
CUENTAS ESPECIALES DE AHORRO	$ 50.–	20 % anual libre de réditos, con capitalización semestral.	Financiamiento de Viviendas.
SERIE PLATEADA	$ 2.500.–	12 meses, 22 % anual. 18 meses, 24 % anual. Libre de réditos.	Financiamiento a mediano plazo para equipamiento y evolución industrial y Comercial.
ACEPTACIONES BANCARIAS	$ 5.000.–	Máximo de plazo para letras de primer nivel. Plazo hasta 180 días.	Intermediación en el mercado financiero.

BANCO ESPAÑOL DEL RIO DE LA PLATA LTDO.
AL SERVICIO DEL PAIS
Casa Matriz: Reconquista 200 - Buenos Aires

Page determined to be Unclassified
Reviewed DIA FOIA & Declassification Services Offices
IAW EO 13526, Section 3.5
Date: Oct 19, 2018

Tiroteos aislados causan muchas víctimas

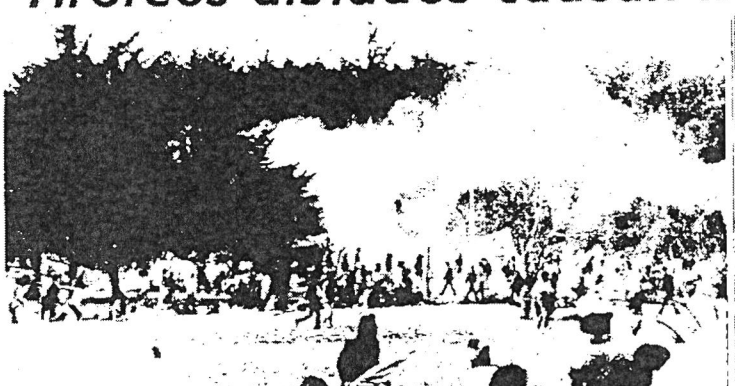

Durante los corridas en los inmediaciones del puente, el producirse dos peros y propagarse humaredas de incendios. En primer plano, un grupo cuerpo a tierra que ha recogido su estandarte

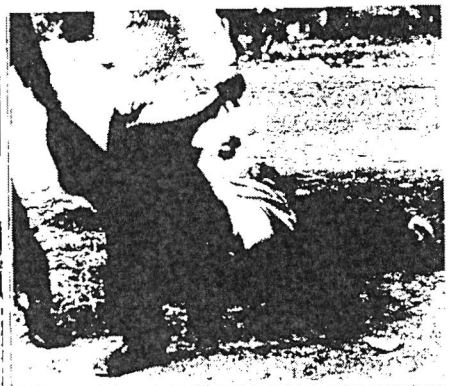

En forma precipitada es retirado del lugar de los hechos una victima, arrastrada por las piernas por una mujer y un hombre cuyas figuras aparecen parcialmente



Jóvenes peronistas conducen en brazos a un herido

Ubicación de grupos armados

Cuando se supo oficialmente la noticia, el público comenzó a desbandarse lentamente hacia el hotel Internacional. Fue entonces que indagaste los alrededores —ubicados en los alrededores de la plaza de estacionamiento— y pudiste apreciar la presencia de ambulancias y médicos, que —en su mayor parte— se desplazaban hacia una carpa instalada cuatrocientos metros frente al hotel, y que cumplía funciones de sanidad.

Clausuran las puertas

En tanto en el hotel Internacional se habían clausurado las puertas. Nadie podía ingresar o salir del edificio, ni aun aquellos que lo habitaban habitual-

Al avanzarse esa prohibición, pudo verse que miembros de la Juventud Peronista llevaban detenido a uno de los participantes en las refriegas armadas en el para central. En el hall del primer piso, varios otros miembros de los grupos combatientes, por presidencia de la Nación, que se hallaban en el lugar, se dirigían a los periodistas y les explicaban los planes previstos.

La agenda del teniente coronel Osinde

Momentos antes de las declaraciones que anticipamos, llegó a la habitación 133 del hotel el teniente coronel Jorge Osinde, con quien estuvimos charlando sobre los incidentes en un helicóptero. La acompañaba una fuerte custodia personal. No formuló a los cronistas ninguna declaración.

Llega Abal Medina

También se hizo presente en el hotel el secretario del Movimiento Nacional Justicialista, doctor José Manuel Abal Medina, quien se hallaba en una silla de ruedas de resultas de un accidente de tránsito ocurrido anteayer. Había arribado —como las restantes autoridades— al aeropuerto en avión.

Entre las figuras cuyas palabras y presencia de Arturo Frondizi.

En la terraza del edificio una delegación de periodistas se ubicaron grupos de propalistas del peronismo con banderas y bombos. En un momento dado, comenzaron a gritar, dirigiéndose a la banda de música de la Aeronáutica: "Que toquen la marchita, que toquen la marchita".

La situación se calmó hacia el mediodía en que se tuvo conocimiento de que el avión que conducía a Cámpora y Perón descendería en la base de Morón.

Precisamente, a las 10:30, se retiraron de la plaza los efectivos de la Fuerza Aérea. Luego pudimos saber que momentos antes se había trasladado en helicóptero al aeropuerto de Morón, el vicepresidente de la República.

Las restantes autoridades permanecieron en la plataforma y a la hora antes mencionada se hizo saber que jubilosa el cortejo partía en el que probablemente viajaban Cámpora y Perón.

El público continuó durante algunos momentos en la explanada, con semblante basta que las autoridades presentes comenzaron a abandonar el aeropuerto.

A las 17:10 se confirmó a través de las alocuciones del aeropuerto que el avión de Aerolíneas Argentinas había aterrizado en la base aérea de Morón y que se dirigía a Buenos

Grupos en la plaza de Mayo y medidas de prevención

En plaza de Mayo se fue con una persona. Los grupos aran desgarro a la llegada de la tarde un grupo de personas, frente al monumento a Belgrano que vi torcaba a Perón. El corresponsal fue enfrentándose paulatinamente, pero sin advertir grandes proporciones.

Aproximadamente a las 20 comenzaron a llegar a la plaza de Mayo algunos grupos de manifestantes que identificaban unas

Inquietud y grupos armados en el hotel internacional de Ezeiza

Durante la mañana la actividad en el aeropuerto Internacional de Ezeiza era normal. El operativo de seguridad en la región parecía continuar igual que en la víspera.

Se podía observar la presencia de efectivos de la Policía Federal y de la Gendarmería Nacional en algún edificio aislado.

Durante el mediodía la situación comenzó a modificarse. Hacia las 13 horas comenzaron a llegar los primeros contingentes de efectivos de la Policía Federal y de la Gendarmería Nacional, que se ubicaron en el puente, sobre la ruta internacional de Ezeiza en cinco kilómetros. Un poco más tarde arribaron los primeros helicópteros, que sobrevolaron la zona.

Los primeros contingentes que se vieron pertenecían a la Brigada Motorizada de Bandas Azul y Blanca. Posteriormente arribaron efectivos de la Gendarmería Nacional, que se ubicaron en el puente, sobre la ruta internacional de Ezeiza en cinco kilómetros. Un poco más tarde arribaron los primeros helicópteros, que sobrevolaron la zona.

Para el traslado de los periodistas que se hallaban en el aeropuerto internacional de Ezeiza hacia el hotel Internacional, se dispusieron varios ómnibus. Estos partieron desde la terminal aérea hacia el hotel, a razón de uno cada 15 minutos.

Cuando los periodistas llegaron al hotel Internacional, se encontraron con un gran despliegue de efectivos de la Policía Federal y de la Gendarmería Nacional, que se ubicaron en el puente, sobre la ruta internacional de Ezeiza en cinco kilómetros. Un poco más tarde arribaron los primeros helicópteros, que sobrevolaron la zona.

Los periodistas no podían entrar o salir del hotel y quedaron dentro del recinto fuertemente custodiado.

Declaración de Norma Kennedy

Previamente, a las 15:15, la señora Norma Kennedy, miembro del Consejo Superior del Movimiento Nacional Justicialista, convocó a los periodistas en la habitación 133 del primer piso del hotel Internacional de Ezeiza para dar una declaración con relación al trágico episodio ocurrido ante el palco del puente. Expresó al respecto:

"En estos momentos se produce el fuego cruzado sobre el palco donde esperamos recibir al general Perón. Pese a todos los intereses oligárquicos, monopólicos e imperialistas, la presencia de Perón en nuestra tierra. De allí surgen los disparos. Perón viene a definir el proceso de la liberación nacional y popular en la Argentina y no hará ahora nada que pueda costar una gota de sangre más, como ha sido hasta ahora".

Comunicado

Seguidamente, señalando que "el Pueblo argentino vota hoy un día de junio". Lo prueban dos millones de personas presentes en el puente 1, y las multitudes avanzando por las carreteras.

"Perón es la Patria, dijo, la Nación y el pueblo y con tal representación llegará y se hará cargo de esa esperanza del pueblo para conducirlo a la victoria. Los hombres y las mujeres que han abandonado sus hogares sin más armas que la esperanza en la justicia y el país, no serán defraudados. El Comando Superior Peronista, con Perón a la cabeza, está de pie, y no habrá fuerza extranjera o nativa capaz de derrotarlo". Por último dijo que en nombre de la señora Isabel de Perón agradecía a las mujeres del pueblo "el coraje cívico que estaban demostrando".

"La consigna es Perón, es Patria, Patria o muerte", dijo finalmente. Abel otras palabras de los periodistas dijo que la situación estaba dominada, que Perón llegaría al país y que se cumplirían los planes previstos.

El tiempo que se desarrollaron los sucesos descriptos, se dio por los alrededores mencionados al público que se mantuviera en su lugar.

Cuando arribaron los dignatarios y los efectivos policiales y militares, la banda de música interpretó los himnos nacionales.

Momentos después, a las 17:10, el avión que conducía a Cámpora y Perón descendería en la base de Morón.

Precisamente, a las 10:30, se retiraron de la plaza los efectivos de la Fuerza Aérea. Luego pudimos saber que momentos antes se había trasladado en helicóptero al aeropuerto de Morón, el vicepresidente de la República.

Las restantes autoridades permanecieron en la plataforma y a la hora antes mencionada se hizo saber que jubilosa el cortejo partía en el que probablemente viajaban Cámpora y Perón.

El público continuó durante algunos momentos en la explanada, con semblante basta que las autoridades presentes comenzaron a abandonar el aeropuerto.

A las 17:10 se confirmó a través de las alocuciones del aeropuerto que el avión de Aerolíneas Argentinas había aterrizado en la base aérea de Morón y que se dirigía a Buenos



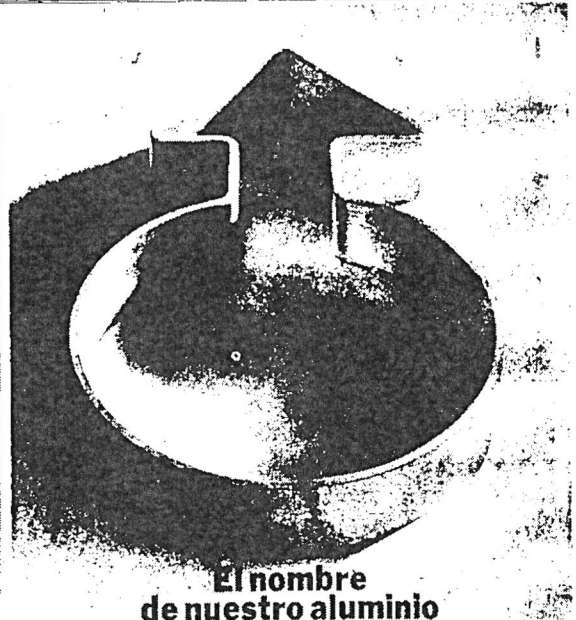

Page determined to be Unclassified
Reviewed DIA FOIA & Declassification Services Offices
IAW EO 13526, Section 3.5
Date: Oct 19, 2018

Persiste la conmoción

(Viene pág. 1 col. 2)

en sus ropas a quienes nadie había reclamado hasta ayer.

Las autoridades de la policía otra confirmaron además que se atendían allí a por lo menos trescientos heridos. Los doctores Abalé, Acosta y Ahrens —directores general y asistenciales, respectivamente— explicaron a este corresponsal que para enfrentar la emergencia fue necesario establecer un sistema de urgencia rígida existente antes en el establecimiento, por lo menos con esta magnitud.

Así, ocho camillas permanecían apostadas constantemente en el pasillo central, mientras que en la puerta, un médico realizaba una revisación mínima a los heridos que iban llegando, para así poder ordenar directamente su traslado a las diversas salas, según sexo y necesidad de la que requirieran atención.

Dada la inusitada cantidad de público que concurría todavía ayer a la policlínica para interesarse por la suerte corrida por parientes y allegados, se optó por colocar una nómina de 146 heridos en las galerías del sector comercial del barrio Esteban Echeverría (Barrio 1).

En la tarea asistencial fue determinante la colaboración del personal del Cuerpo de Bomberos Voluntarios de Esteban Echeverría, que apoyó la labor de auxilio en todos los órdenes.

El despliegue en la policlínica de Ezeiza incluyó la neurocirugía, en efecto, se practicaron intervenciones a dos personas que presentaban heridas de bala en la cabeza una de las cuales falleció mientras que ayer proseguían los esfuerzos por salvar la vida de la restante.



En el Policlínico de Ezeiza el público observa la lista de heridos registrados en ese establecimiento

Hospital de Monte Grande

En el hospital San José de la ciudad de Monte Grande, en cumplida entrevista de acuerdo con los datos fracionamos que se obtuvieron permite establecer que se atendió allí a por lo menos 24 heridos, la mayoría de los cuales presentaba lesiones de carácter leve, por lo cual en la jornada de ayer se returaron a sus respectivos domicilios. Por otra parte, en ese establecimiento se informó sobre la muerte de dos personas: Hugo Sergio Larmendía y Claudio Gabrieli, según se había adelantado ya en la edición anterior.

También en ese citado centro asistió el numero de personas que acudían al hospital en busca de personas allegadas de quienes no tenían noticias.

Hospital de Haedo

Haedo (Buenos Aires) — En el hospital Interzonal General de Agudos Profesor Doctor Luis Güemes, de la ciudad de Haedo, partido de Moron, fueron atendidos en total según los datos de que se dispone 28 heridos, uno de los cuales —Lorenzo Suárez— permanece en estado considerado como muy delicado.

Asimismo, en la mañana de ayer falleció en ese establecimiento Daniel Sartena, quien había sido internado en la madrugada con herida de bala en el craneo.

A la nómina de diez heridos publicada en la edición de ayer, se agregan los 18 que se conocen a continuación, cifra que arroja el total antes mencionado.

Nilda Margarita Sosa, herida en la region inguinal; Francisco Quintero, herida de bala en el muslo izquierdo; Alfredo Morales, herida de arma blanca en el torax; Celario Alvarez, varias heridas de arma blanca; Lorenzo Suárez, herida de bala en el cuello, muy grave; Antonio Acosta, herida de bala en el tobillo; Elba Martín de Rodríguez, amenaza de aborto; Eugenio Cativo, Juan Alfredo Lomaso y Cesar Acosta, varios traumatismos; Carlos Casco, traumatismo en la pierna izquierda; José González, herida de bala en el muslo izquierdo; Pablo Bertalina, herida de bala en la pierna izquierda; María Spinetta, traumatismo en el tobillo; Susana Alborzor, traumatismo en el tobillo; Delia Castro, traumatismo en la pierna izquierda; Oscar Palacios, herida de bala en el cuerpo, y Francisca Barbara, cual que el anterior.

Policlínica de La Matanza

San Justo (Buenos Aires) — En la policlínica central de la Municipalidad de La Matanza, situada en esta ciudad, se presentaron en la madrugada de ayer por sus propios medios tres personas que solicitaron atención medica por heridas recibidas durante la concentración en Ezeiza.

En el hospital de Lomas de Zamora

Adolfo Bioy (Buenos Aires) — Además de la nómina de heridos suministrada en la edición de ayer, fueron atendidos otros ocho heridos en el hospital municipal Lucio C. de Gaspichelle, de la ciudad de Lomas de Zamora, lo que arroja un total de 19.

Hoy se returaron, de los llegados en primer término, Valentín Pérez, Carlos Casas, Hector Cobos, José Trejo y Lucas Pontenal, mientras que Hector Puig fue trasladado al hospital Naval.

Asimismo, ayer ingresó a ese establecimiento Hector Videla, de 35 años con domicilio en calles Bucetich y Orán, de Villa Madrid, Lomas de Zamora, por la cual el total es de 20.

Policlínica de Lanús

Lanús (Buenos Aires) — Militantes de la juventud peronista de este partido ocuparon anoche del mediodía la policlínica local, cuyo frente permaneció iluminado por reflectores del Cuerpo de Bomberos Voluntarios, presuntivamente para facilitar la tarea de los helicópteros que trasladaban heridos al establecimiento, según ya se adelanto en la edición anterior.

Más de un centenar de jóvenes de ambos sexos pertenecientes a la mencionada organización permanecían en la policlínica, algunos apostados en las terrazas en actitud vigilante.

"Camillas inservibles"

El intendente municipal por el FREJULI, Carlos Alberto Nomo, dijo a los periodistas: "Sabemos perfectamente que este es el segundo hospital piloto, y no permitiremos que ningún canalla maniatica pretenda cualquier tipo de ocupación. Si es necesario pondremos en juego sueldos vitales, para el pueblo movilizado, y fundamentalmente el pueblo de Lanús, que nos ha dado su mandato, tendrá su hospital en condiciones inmediatas. Por otro lado, quiero decir que no vamos a tolerar ningún tipo de especulación. Si se

La desconcentración

Jueves 21 de junio de 1973

Nublán

en desc

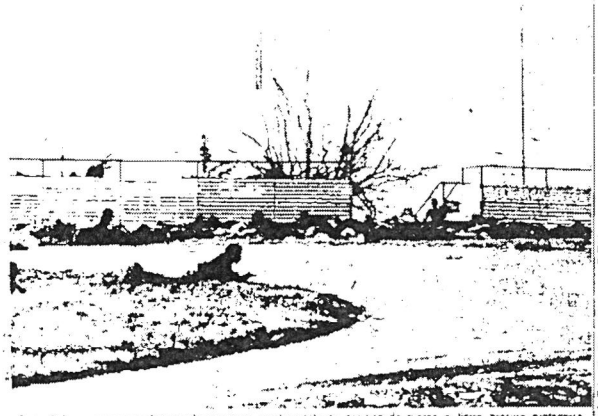

Cerca de los palcos reservados para los invitados, mucha gente en posición de cuerpo a tierra procura protegerse, mientras se suceden los acontecimientos



Un presunto agresor es alzado desde la parte superior del palquero con la ayuda de personas del público para someterlo a interrogatorio

¿Viene de la pág. anterior

lecier, doctor Esteban Rucci acompañado por una señora.

Los periodistas rentaron en el recinto y le preguntaron al ministro si podía informarnos acerca de los acontecimientos que se registraban simultáneamente en Ezeiza y los que había ocurrido horas antes.

El ministro respondió que no iba a formular declaraciones y luego salude al vicepresidente de la Nación, quien entró al lugar preguntando por su hija. Los periodistas insistieron sobre el número de muertos y heridos con los graves hechos, y el doctor Rucci respondió: "Por favor, les pido que no digan nada porque estamos trabajando [illegible] para poder pensar".

Cifras de varios muertos y decenas de heridos

Los incidentes que se produjeron en las cercanías de la autopista cercana al Aeropuerto de Ezeiza entre grupos adictos a las personalidades que acordaba con las fragmentarias y diversas informaciones que fueron conociendo en esta ciudad horas antes.

Solamente las radioemisoras uruguayas pudieron hacerse eco de este hecho de los cuales muy lamentablemente se registraron muertos y heridos a que los disparos se habrían continuado durante algunas horas de la noche.

encontraban librados a la venta en esos momentos.

Sin embargo "El Diario", pro gubernamental, que se edita a última hora, logró publicar un título a ocho columnas: "Perón no pudo aterrizar en Ezeiza hubo más de cien heridos".

A renglón seguido señala: "Llega Perón bajo nieve de consternación y mucha algarabía".

En sus páginas interiores subraya pudo agregar lacónicamente, a explicar las razones que obligaron al líder justicialista a descender en Morón ante las dificultades que se estaban produciendo a que los disparos se

Anoche, en el lugar [illegible]miento



De espaldas, señalando hacia arriba con una pistola ametralladora, se ve en primer plano, en el parapeto de la explanada, a uno de los participantes en los sucesos producidos en la autopista Ricchieri

Reuniones deportivas para hoy

YACHTING

[illegible]

DIVERSAS

[illegible]

No habrá hoy carreras en Palermo

[illegible]

ANOCHE A LAS 24

Presión atmosférica: 735,5

Temperatura: 9,2 grados

Cielo nublado. Viento calmo.

Humedad: 82 por ciento

TEMPERATURA Y HUMEDAD DE AYER EN LA CAPITAL

Hora	Temp.	Hum.	Hora	Temp.	Hum.
1	13°	79%	13	17°1	56%
4	15°2	74%	16	18°4	57%
7	10°5	83%	19	13°2	96%
10	12°4	77%	22	11°5	88%

Temp. máxima 19°7 a las 14.20

" mínima 10° a las 8.3

Desviación de la normal: [illegible]

Humed. máxima 90 % a las 23

" mínima 51 % a las 14

Pres. atm. máx. 765,6 a las 22

" " mín. 732,5 a las 3

Temperatura media del día: 12°2

Humedad media del día: 75 %

Presión atmosférica media: 750,9

Viento predominante: Oeste

Estado del cielo: Parcialmente nublado

EL SOL

Sale a las 8.1 se pone a las 17.38

LA LUNA

Sale a las 12.19 se pone a las 11.29

Llena	Menguante	Nueva	Creciente
Junio 15	Junio 23	Junio 30	Julio 7

La Dirección Nacional de la Luna y el cielo de ayer, según informan del Observatorio de la Universidad de La Plata, es la siguiente:

EN EL INTERIOR

(De nuestros corresponsales)

	Máx.	Mín.	
Bahía Blanca	18°	9°	Despejado
Bariloche	7°	3°	Cubierto
Catamarca	22°	9°	Despejado
Comodoro	12°	4°	Despejado
Corrientes	20°	11°	Despejado
Formosa	21°	7°	Despejado
Jujuy	25°	7°	Despejado
La Rioja	21°	8°	Despejado
M. del Plata	16°	9°	Cubierto
Neuquén	12°	3°	Despejado
Paraná	20°	10°	Despejado
Posadas	21°	7°	Cubierto
R. Gallegos	9°	2°	Nevando
Resistencia	22°	9°	Despejado
Rosario	20°	9°	Cubierto
Salta	23°	7°	Despejado
San Juan	19°	5°	Despejado
San Luis	23°	3°	Despejado
Santa Fe	19°	11°	Despejado
Santa Rosa	17°	9°	Despejado
S. del Estero	23°	7°	Despejado
Tandil	13°	7°	Despejado
Tucumán	19°	—	Cubierto

HIPODROMO DE LA PLATA

[illegible]

Page determined to be Unclassified
Reviewed DIA FOIA & Declassification Services Offices
IAW EO 13526, Section 3.5
Date: Oct 19, 2018

Lo acontecido en Ezeiza

...Viene pág. 3, col. 2)

de Gobierno para dirigirse al domicilio particular de Juan Domingo Perón, en Vicente Lo pez

Declaraciones de Favio

Ademas de lo que consigna- mos en otro lugar de esta edi- ción ofrecemos a los lectores las declaraciones efectuadas por Leonar- do Favio sobre el ministro del interior doctor Esteban Righi, el nombrado en primer término expresó a los ecos de que lo consultaron que su presen- cia en la Casa de Gobierno no se debió a una invitación del citado ministro.

"No recibí invitación del ministro para venir a la Casa de Gobierno", —expresó, para agregar inmediatamente: "Yo he sido invitado expresamente por el presidente de la Nación, como integrante de la comisión oficial de recepción a Perón".

Se le consultó seguidamente si había tratado el tema refe- rido al ministro con el presi- dente y respondió "Sí, por que no" agregando que hoy se realizaría una nueva reunión para continuar analizando el te- ma.

Al retirarse, Favio fue aplau- dido por el público que se ha- bía reunido en la explanada de la Casa de Gobierno.

Se observó que el actor se encontraba visiblemente contra- riado al retirarse de esta re- unión.

Con el doctor Benítez

También el ministro de jus- ticia, doctor Antonio J. Benítez, habló con los periodistas al sa- lir del despacho de la Casa de Gobierno. Señaló que había con- versado con el presidente acer- ca de los sucesos ocurridos an- teayer, y que cada uno de los participantes de la reu- nión había expuesto sus puntos de vista sobre el particular.

Admitió también que pro- bablemente hoy se continuara con el tratamiento de este tema.

No hubo reunión del gabinete nacional

Efectuamos anoche una con- sulta en la Secretaría de Prensa y Difusión, para confirmar oficialmente si se había efec- tuado o no la reunión del ga- binete nacional anunciada pri- vadamente.

Se nos informó que debido a la extensión de la reunión efectuada por los organismos creados para la coordinación y recepción de Juan Domingo Pe- rón —de la que informamos más arriba— la misma se pos- tergaría, descartándose que se produzca al finalizar los análisis que efectúan los integrantes de es- tas comisiones.

Por otra parte, tuvimos se- guridad que la reunión con los miembros de estas últimas co- menzaría hoy a partir de las 8, y que a su término, se pon- dría en conocimiento información oficial acerca de sus resultados.

Se trasladó a su domicilio el ex presidente

El ex presidente Juan Domin- go Perón, declarado a su llegada huésped del gobierno nacional, y que pernocta en la quinta presi- dencial de Olivos después de su llegada al país, se trasladó du- rante la mañana de ayer a su residencia particular de Gaspar Campos 1065. Allí recibió la visita del primer magistrado, doctor Héctor J. Cámpora, y de varios miembros del gabinete nacional, con quienes mantuvo una prolongada reunión.

Abandonó la quinta

De acuerdo con lo trascendi- do, pues no se suministró infor- mación oficial, Juan Domingo Perón y su esposa, Isabel Martí- nez, abandonaron la quinta de Olivos, a las 8.40 por una puerta lateral, y con severa custodia se dirigieron a la casa de Gaspar Campos, en Vicente López, adonde arribaron a las 8.50.

A ese hora, así como también durante el resto de la mañana, no se observó la presencia de curiosos en los alrededores.

Por expresa disposición de las autoridades policiales se prohi- bió el acceso en la cuadra y los periodistas debieron trabajar en las esquinas de la residencia.

La política de la presencia de Buenos Aires, que tiene nacio- nalmente a su cargo la vigilancia en el lugar declaró zona de se- guridad a un radio de doscien- tos metros de la casa.

Quienes habitan en la zona de marras tramitan un salvoconduc- to que fue entregado por la policía, previa identificación y lugar de residencia.

No se observó la presencia de miembros de la juventud pero- pista con funciones de vigilan- cia.

Llegan autoridades

A las 10 estacionó frente a la casa un camión del cual fueron retirados varios bultos y bandas que componen parte del equipa- je de los viajeros.

Poco después fueron llegando los ministros de hacienda, se- ñor José Gelbard, de cultura y educación, doctor Jorge Taiana, de justicia doctor Antonio Be- nítez, y de trabajo señor Ricar- do Otero.

Llega el presidente

A las 13.10 arribó el presiden- te de la Nación, doctor Héctor J. Cámpora, acompañado por su edecán.

El primer magistrado y los ministros permanecieron en el interior de la casa hasta las 14.45 y luego salieron juntos a la calle, retirándose cada uno en su respectivo automóvil.

Debido a la distancia, no pudo apreciarse si el ex presidente los acompañó hasta la puerta.

Por la tarde

La dirigente de la rama femeni- na del peronismo, Norma Kes- senty, llegó a las 13.40 y expresó que se sentía orgullosa por el comportamiento del pueblo ar- gentino durante los sucesos de la jornada de anteayer.

Dijo que era un triunfo más de Perón y que el peronismo, al ser agredido a balazos en el puente, se había mantenido en su lugar como correspondía, "porque estuvo custodiado por el pueblo".

Norma Kennedy se retiró po- co después, a las 14, en compañía del ministro de bie- nestar social José Lopez Rega y del teniente coronel (R) Jorge Osinde.

Lopez Rega no hizo declara- ciones al periodismo pero sabe- mos que Perón pronunciaría un mensaje por la cadena oficial de radio y televisión en horas de la noche (por anoche) y que posi- blemente no se realizaría la con- ferencia de prensa.

Los consejos del ministro fueron confirmados luego, a las 17.45, por el subsecretario técni- co de la Secretaría de Prensa y Difusión de la Presidencia Os- car García Rey, al arribar a la residencia del ex mandatario en Vicente López, y pocos minutos después por la llegada del ca- mión de exteriores de Canal 7.

Manifestantes

En tanto, en la esquina de Gaspar Campos y Melo, a cua- dras de la casa de Juan Perón, se reunió un contingente de unas 100 personas, que esboza- ron la marcha "Los muchachos peronistas" y "Cámpora con Perón".

Alrededor de las 18 se agrupó gente que concurrió en dos ómni- bus y un camión con banderas y bombo, cuyos ocupantes logra- ron atravesar la barrera poli- cial, que como en todas las ca- lles de acceso a la residencia, permanecía durante todo el día controlando el tránsito de perso- nas y vehículos. Sin embargo, los manifestantes fueron rápida- mente obligados a retirarse del lugar y se reforzó la guardia policial.

Los periodistas fueron obliga- dos a permanecer a unos 30 metros de la residencia de Juan Perón, según pudo saberse, por orden expresa de este.

Llega Cámpora

A las 21.5 llegó a la casa de Gaspar Campos 1065 el presi- dente de la Nación, doctor Ra- fael J. Cámpora, acompañado por su edecán de turno, quienes fue- ron recibidos por el ministro de bienestar social, señor José Lo- pez Rega, que había arribado mi- nutos antes juntamente con el presidente de la Cámara de Di- putados, señor Raúl Lastiri.

Mientras era difundido el dis- curso de Juan Domingo Perón, a través de las emisiones de un canal de televisión ubicado frente a la casa, un gru- po de personas con brazaletes que los identificaban como pe- ronistas recibían a la Juventud Pe- ronista formó un cordón en la ac- era opuesta, y debió hacerse colocar a los periodistas, cama- rógrafos de televisión y repor- teros gráficos.

En esos momentos pudo ver- se que en la puerta de una casa vecina donde dan frente el do- micilio de Perón se asomaba una persona que fue obligada a retirarse por efectivos policía- les que estaban de custodia en las inmediaciones.

Posteriormente varios subofi- ciales fueron enviados a regis- trar este domicilio, ubicado en la calle Peana, transversal a Gas- par Campos, recomendándose que se trataba de un integrante de la brigada de seguridad.

Aproximadamente a las 21.50 se retiró del lugar el presiden- te de la Nación, a quien Perón despidió en la puerta de la casa con un abrazo.

Los miembros de la juventud Peronista que se encontraban formando el cordón de seguridad en la vereda de enfrente conser- varon sus antorchas encendidas por todo el tiempo que Perón acompañado por su esposa, estuvo hasta el jardín saludan- do con los brazos en alto unos instantes, y luego se introdujo nuevamente en su domicilio.

No se realizó la conferencia de prensa con Perón

No se realizó la conferencia de prensa que Juan Domingo Perón iba a mantener ayer con periodistas, difundiéndose en cambio un mensaje grabo a todo el país por radiofonía y televi- sión, cuyo texto damos en lugar aparte.

Como se recordará, antes de anoche el señor Perón, poco des- pués de llegar al país y desde la residencia presidencial de Oli- vos, anunció por radiofonía y televisión que al día siguiente (por ayer) mantendría una reu- nión con los periodistas para referirse a distintas cuestiones ya que, por los sucesivos segu- ros de lluvia, no pudo pro- nunciar el discurso que estaba previsto difundir desde el palco que se había levantado en vía uno.

En la mañana de ayer el se- cretario de prensa y difusión de la Presidencia de la Nación, se- ñor José Gil Cabeza de Dios, mantuvo serias reuniones con Juan Perón y el primer magis- trado para decidir en qué lugar y a la hora definitiva en que se efectuaría dicha reunión con pe- riodistas, mencionándose como probable que se hiciera en la residencia de Olivos o en el Teatro Municipal General San Martín.

Sin embargo, la Secretaría de Prensa y Difusión hizo saber, poco antes de las 17, que Juan Domingo Perón no mantendría la anunciada reunión con los periodistas y dio a conocer una información en la que se señala que "El señor general Juan Perón, tal como estaba anuncia- do dirigirá hoy a las 21 (por ayer), un mensaje al pueblo de la República, desde su residen- cia en la Argentina ubicada en Gaspar Campos 1065, Vicente López".

El mensaje fue trasmitido a todo el país por la Red Nacional de Radio y Televisión, a través de LS82 Canal 7 y LRA Radio Nacional.

No se explicaron los motivos o las razones por las cuales se decidió no mantener la reunión con periodistas.



El vicepresidente de la Nación, doctor Vicente Solano Lima, durante la visita que reali- zó ayer por la mañana al Policlínico de Ezeiza para visitar a los heridos. Lo acom- paña, a la derecha, el director del establecimiento, doctor Andrea Abate



Uno de los coches que fueron incendiados

Fue hallada una pick-up con una caja de municiones

Monte Grande (Buenos Ai- res) — Patrullando el au- tomóvil marca Dodge, cha- pas patentes C5062236, que- dado en las inmediaciones del país fue hallada una pick up marca Chevrolet, mo- delo 010, pintada de color rojo, sin patentes, con un pa- pel en el parabrisas de libre tránsito y en el que se mani- la también al título Presi- dencia de la Nación, en cuyo interior había una caja me- tálica de municiones cerra- da, color verde oliva, con características similares a las que usa el Ejército.

Desde este rodado, según comentan algunos vecinos, varias personas dispararon sus armas contra otro auto- móvil.



Cerco de la residencia de Perón, en Vicente López: los personas que habitan dentro de la zona declarada de seguridad aguardan frente a un edificio en construcción, donde funciona un puesto policial, la entrega de salvoconductos para trasitar libremente por

Diputados del FREJULI trataron los hechos ocurridos en Ezeiza

Aproximadamente durante tres horas y media, reunido ayer por la tarde el bloque de diputa- dos del Frente Justicialista de Liberación, y hoy, a las 10, vol- verá a hacerlo.

Se evaluaron los hechos que son de conocimiento público en un sentido sumamente gra- ve, y según trascendió, los legislado- res coincidieron en culpar de los sucesos al doctor Righi y al teniente coronel (R) Osinde.

Sin embargo, según se supo, decidieron ajustarse al mensaje de Perón, antes de fijar su posi- ción.

Al finalizar la reunión, el pre- sidente del bloque, señor Fernando Pedrini, mantuvo una conversación con los periodistas.

Señaló que no sólo el bloque de diputados del FREJULI con- sideró los sucesos como produci- dos "por factores extraños al movimiento peronista", sino que debía hacerlo el peronismo de todo el país.

Ante una pregunta respondió que "si algún funcionario del gobierno no ha cumplido con su deber corresponde al Poder Eje- cutivo juzgarlo y no al Parla- mento".

Las medidas de seguridad en el ámbito castrense

Las medidas de seguridad dis- puestas en el ámbito de las Fuerzas Armadas el martes pa- sado, con motivo de las reunio- nes públicas de anteayer, disminuyeron ayer sensiblemente.

El acuartelamiento de efecti- vos que en algunos casos llegó al 80 y 100 por ciento se dener-

(Continúa en la pág. sig.)

nación de los n en España

Cómo se informó en París de los enfrentamientos

París, 21 (UP) — La vio- lencia en Buenos Aires pro- vocó los titulares de los pe- riódicos de esta ciudad, mientras las radioemisoras trasmitieron boletines con la policía.

Los programas noticiosos de la mañana informaron que Juan Domingo Perón llegó a Buenos Aires supe- rando un recibimiento catas- trófico. "Pero todo lo que ha- gas de un baño de sangre".

El diario "Le Figaro" pu- blicó la noticia de los acon- tecimientos con el titular: "Violentos incidentes en el regreso de Perón".

Desde a la hora, los pe- riodistas no alcanzaron a edi- torializar.

"Informaciones", dice: "Graves disturbios a la llegada de Perón a Buenos Aires", y agrega que 20 personas resultaron muertas y más de 300 heridas.

Comentario del diario mexicano "Novedades"

Mexico, 21 (UP) — El diario "Novedades", en un editorial ti- tulado "El arribo de Perón", comenta sobre los derrotderos del miércoles en el Aeropuerto de Ezeiza y dice:

"Todo hace suponer que los incidentes fueron premeditados y que se ajustaron a un plan muy cuidado, y esto es preci- samente lo que más puede alar- mar al régimen incipiente de Cámpora, porque los jóvenes que hicieron uso de la violencia pertenecen todos al justicialis- mo, y no se había llegado a pensar que se atrevieran a des- lucir la recepción a su jefe má- ximo, a quien habían mostrado invariable respeto. El peronis- mo, pues, a fuerza de admitir todas las maldades ideológicas que van desde la moderación hasta el comunismo más violen- to, parece encontrarse sobre un terreno muy poco firme. Será cuestión de que se defina con mayor precisión, y que deslinde el terreno que realmente abar- ca, desde el punto de las ideas sociales, porque de otra forma no podrá librarse de estos des- ajustes internos. No es posible, con una sola palabra, que es la palabra "peronismo", hacer tabla rasa de todas las diferencias y discrepancias propias de un país que, como la Argentina, acaba de transponer una etapa milita- rista, recuerda tiempos de las democracias, poner tradicio- nes democráticas muy justicias y tiene una juventud algunos de cuyos miembros no son comunes a las tentaciones de la extrema izquierda".

Acuerdo para la reincorporación de bancarios cesantes

La Asociación de Bancos de la República Argentina (ABRA), y la Asociación Bancaria, llegaron a un acuerdo acerca del trata- miento del problema de la rein- corporación de los empleados bancarios cesantes por motivos gremiales.

A tal efecto, se elaborará un procedimiento que se aplicará en cada caso en particular, el que será dado a conocer oportu- namente.

Page determined to be Unclassified
Reviewed DIA FOIA & Declassification Services Offices
IAW EO 13526, Section 3.5
Date: Oct 19, 2018

Page determined to be Unclassified
Reviewed DIA FOIA & Declassification Services Offices
IAW EO 13526, Section 3.5
Date: *Oct 19, 2018*

APPENDIX No. 9

Elections of March 11th, April 15th, September 23rd, 1973

Page determined to be Unclassified
Reviewed DIA FOIA & Declassification Services Offices
IAW EO 13526, Section 3.5
Date: Oct 19, 2018

INTRODUCTION

The free exercise of political rights in 1973 brought about the results that may be found in the present appendix.

A photocopy is attached of the votes obtained by each political party in the elections held on the following dates:

11th. March, 1973; 15th. April, 1973 and 23rd. September, 1973.

Page determined to be Unclassified
Reviewed DIA FOIA & Declassification Services Offices
IAW EO 13526, Section 3.5
Date: *Oct 19, 2018*

ELECTORES EN TODO EL PAIS

DISTRITO	MESAS	ELECTORES
Capital Federal	7 [illegible]	2 079 654
Buenos Aires	17 [illegible]	5 104 579
Catamarca	551	106 758
Córdoba	5 576	1 353 498
Corrientes	1 479	365 498
Chaco	1 365	335 693
Chubut	483	105 441
Entre Ríos	2 311	539 604
Formosa	402	105 441
Jujuy	641	140 969
La Pampa	577	112 839
La Rioja	539	84 781
Mendoza	2 177	593 204
Misiones	841	193 871
Neuquén	305	76 942
Río Negro	800	131 826
Salta	1 636	279 996
San Luis	548	118 035
San Juan	1 027	236 439
Santa Cruz	186	36 502
Santa Fe	5423	1 419 408
Santiago del Estero	1 471	323 476
Tucumán	1 959	494 592
Tierra del Fuego, Antártida e Islas del Atlántico Sur	22	4.606
Totales:	55.475	14.334.165

RESULTADOS TOTALES DEL 11 DE MARZO

Coalición o partido	Cantidad de votos	%
Frente Justicialista de Liberación	5.589.642	49,2
Unión Cívica Radical	2.535.581	21,1
Alianza Popular Federalista	1.860.672	15,5
Alianza Popular Revolucionaria	886.270	7,4
Alianza Republicana Federal	347.982	2,9
Nueva Fuerza	235.186	2
Socialista Democrático	109.068	0,9
Socialista de los Trabajadores	78.799	0,6
Frente de Izquierda Popular	48.571	0,4
En Blanco	207.672	1,7
Anulados	51.234	0,4
Electores Hábiles	14.276.977	100 (*)

(*) Están deducidos los porcentos de votos en blanco y anulados que no se computan. Votantes: 12.254.000.

CUADRO COMPARATIVO DE RESULTADOS EN CAPITAL FEDERAL (11/3 y 15/4)

	11 de marzo 1973			15 de abril 1973	
Secciones	Cámpora	Balbín	Manrique	De la Rúa	Sánchez Sorondo
1ª	25.961	16.502	10.919	34.743	31.560
2ª	23.146	10.579	6.462	21.036	28.654
3ª	21.256	13.422	9.429	38.499	25.622
4ª	18.872	8.472	5.908	17.421	21.738
5ª	29.967	27.514	18.839	55.757	37.033
6ª	23.144	20.409	14.483	43.386	28.500
7ª	19.440	20.036	13.373	41.257	23.967
8ª	16.575	9.385	6.735	19.908	19.651
9ª	19.863	14.113	9.584	28.634	23.845
10ª	11.400	6.879	5.484	14.722	13.539
11ª	10.524	11.032	7.110	21.599	12.471
12ª	16.903	9.856	8.210	21.248	20.209
13ª	18.660	10.050	8.787	21.672	22.210
14ª	13.439	9.128	8.642	20.265	16.274
15ª	26.860	19.641	12.077	41.877	31.819
16ª	21.646	15.263	14.358	35.231	26.482
17ª	30.570	24.498	20.912	54.471	37.183
18ª	31.591	26.281	21.637	58.357	38.198
19ª	27.750	26.730	29.181	65.242	34.413
20ª	15.168	11.819	17.932	33.198	18.483
21ª	40.049	17.590	11.355	36.849	47.098
22ª	31.634	6.802	4.740	15.035	34.334
23ª	40.741	15.225	9.043	32.639	48.072
24ª	27.655	13.186	9.543	31.219	33.235
25ª	23.904	15.715	11.990	38.462	29.370
26ª	24.539	17.664	11.920	39.323	29.383
27ª	24.539	12.263	9.365	27.107	29.036
28ª	27.691	16.460	13.605	36.572	33.382
Totales	663.567	426.493	331.633	934.831	791.569
%	37	23,8	18,5	54,1	45,9

Totales del país

	Votos	%
Perón	7.381.249	61,85
Balbín	2.905.236	24,34
Manrique	1.445.981	12,11
Coral	188.227	1,57
En blanco	103.961	0,86
Anulados	41.188	0,34
Observados e impugnados	11.580	0,09
Votantes	12.077.422	84,25

El total de inscriptos es de 14.334.253 electores. Funcionaron 55.475 mesas.

Page determined to be Unclassified
Reviewed DIA FOIA & Declassification Services Offices
IAW EO 13526, Section 3.5
Date: *Oct 19, 2018*

COUNTRY'S TOTAL CONSTITUENCY

District	Voting place	Constituents
Capital Federal	7.372	2.079.654
Buenos Aires	17.098	5.104.379
Catamarca	551	106.758
Córdoba	5.976	1.353.491
Corrientes	1.419	365.498
Chaco	1.365	333.693
Chubut	402	105.441
Entre Ríos	2.311	539.604
Formosa	402	105.441
Jujuy	641	149.980
La Pampa	577	112.839
La Rioja	539	84.781
Mendoza	2.177	593.204
Misiones	841	193.871
Neuquén	305	76.942
Río Negro	600	131.826
Salta	1.626	279.998
San Luis	549	110.035
San Juan	1.027	256.439
Santa Cruz	186	36.502
Santa Fe	5423	1.419.408
Santiago del Estero	1.471	323.416
Tucumán	1.959	494.093
Tierra del Fuego, Antártida e Islas del Atlántico Sur	32	4.606
Total	55.475	14.334.163

TOTAL RESULTS MARCH 11th.

Party or coalition	amount of votes	%
Frente Justicialista de Liberación	5.589.642	49,2
Unión Cívica Radical	2.535.581	21,1
Alianza Popular Federalista	1.860.672	16,5
Alianza Popular Revolucionaria	836.270	7,4
Alianza Republicana Federal	347.902	2,9
Nueva Fuerza	235.158	2
Socialista Democrático	109.068	0,9
Socialista de los Trabajadores	73.790	0,6
Frente de Izquierda Popular	48.571	0,4
Blank	207.672	1,7
Annulled	51.284	0,4
Valid constituents	14.276.977	100 (*)

(*) The percentages corresponding to blank and annulled votes that are not computable have been deducted. Voters: 12.254.000

COMPARATIVE CHART OF RESULTS FEDERAL CAPITAL 3-11 and 4-15

	MARCH 11, 1973			APRIL 15, 1973	
Section	Cámpora	Balbín	Manrique	De la Rúa	Sánchez Sorondo
1ª	25.961	16.502	10.919	34.743	31.569
2ª	23.146	10.579	6.462	21.038	25.554
3ª	21.256	13.422	9.420	26.490	25.622
4ª	18.872	8.472	5.906	17.421	21.738
5ª	29.967	27.514	18.839	55.757	37.033
6ª	23.144	20.409	14.483	43.386	28.500
7ª	19.440	20.036	13.373	41.257	23.967
8ª	16.575	9.385	6.735	19.908	19.651
9ª	19.863	14.113	9.594	28.834	23.845
10ª	11.400	6.879	5.484	14.722	13.539
11ª	10.524	11.032	7.110	21.599	12.471
12ª	16.903	9.856	8.210	21.248	20.209
13ª	18.650	10.050	8.787	21.672	22.210
14ª	13.439	9.128	8.642	20.266	16.274
15ª	26.860	19.641	12.077	41.877	31.619
16ª	21.646	15.262	14.358	35.231	26.482
17ª	30.570	24.498	20.912	54.471	37.183
18ª	31.591	26.281	21.637	58.357	38.198
19ª	27.750	26.730	29.181	65.242	34.413
20ª	15.168	11.819	17.932	33.198	18.483
21ª	40.049	17.590	11.355	36.849	47.098
22ª	31.634	6.802	4.740	15.035	34.334
23ª	40.741	15.225	9.043	32.639	46.072
24ª	27.655	13.188	9.543	31.219	33.235
25ª	23.904	15.715	11.990	36.462	29.379
26ª	24.539	17.664	11.920	39.928	29.283
27ª	24.539	12.263	9.365	27.107	29.036
28ª	27.691	16.460	13.605	36.572	33.382
Total	663.567	426.498	331.633	934.831	791.560
%	37	23,8	18,5	54,1	45,9

Total results in the country

	Votos	%
Perón	7.381.249	61,85
Balbín	2.905.236	24,34
Manrique	1.445.981	12,11
Coral	188.227	1,57
En blanco	103.961	0,86
Anulados	41.188	0,34
Observados e impugnados	11.580	0,09
Votantes	12.077.422	84,25

El total de inscriptos es de 14.334.253 electores. Funcionaron 55.475 mesas.

Page determined to be Unclassified
Reviewed DIA FOIA & Declassification Services Offices
IAW EO 13526, Section 3.5
Date: *Oct 19, 2018*

APPENDIX No. 10

Murder of José Ignacio Rucci
September 25th, 1973
Montoneros

Page determined to be Unclassified
Reviewed DIA FOIA & Declassification Services Offices
IAW EO 13526, Section 3.5
Date: *Oct 19, 2018*

Page determined to be Unclassified
Reviewed DIA FOIA & Declassification Services Offices
IAW EO 13526, Section 3.5
Date: *Oct 19, 2018*

APPENDIX Nº 10

On the 25th. of September, 1973, at midday, neighbours of the quiet district of Flores, in Buenos Aires, saw how a small, slim man came out of the home of one of his relations and attempted to get into a car that was stationed in front of the door. At that moment, from the rooftop of the house across the street, he received a hail of bullets. The men that were behind him —his guards— used his car and others that were close by as shields so as to repel the aggression but were attacked from behind.

The children of a school nearby and some people walking along the street were in great danger during the shootout which lasted twenty minutes.

Between nine and eleven members of the ERP had organized the ambush and managed to assassinate the General Secretary of the General Confederation of Trades Unions, José Rucci, and gravely wound his chauffeur and one his guards. Rucci was the head of the trades union sector; a devoted peronist partisan, a man whom the ERP had condemmed to death, obliging him to pass each night in different homes ("La Nación" pages 100 to 102).

It happened in broad daylight and before the eyes of his bodyguards, four months after the peronists took over power.

The same day, at another place, the leader of the Peronist Youth, Enrique Grynberg, was assassinated in his home (page 100).

Immediately, in Government House, President Lastiri —replacement of Cámpora—, the Peronist Movement, the CGT and political leaders condemed the assassination (page 101). Other non-peronist sectors such as the Rural Society, the Industrial Union, the Civic Radical Union and Manrique's party associated themselves with the general repudiation (page 102).

In the extreme north of the country, the Government House of the Province of Salta was taken over by union demonstrators after having ordered a general strike as homage to José Rucci. At the same time they demanded the resignation or the Governor and his Ministers, accusing them of being "communists". (Page 102).

Page determined to be Unclassified
Reviewed DIA FOIA & Declassification Services Offices
IAW EO 13526, Section 3.5
Date: *Oct 19, 2018*

Precio del ejemplar
(incluso Ley 18.610)
Lunes a sábado ..... $ 0,90
Domingo ..... $ 1,40

LA NACION

Año 104 - Nº 36.601 — Buenos Aires, jueves 27 de septiembre de 1973 — 16 Páginas — San Martín 344 - Florida 343 - 49-7201 y 40-4081

Efectuóse el sepelio de Rucci, quien fue asesinado el martes

En la Chacarita y en la CGT, una multitud le rindió homenaje

La conmoción que ha suscitado el asesinato del secretario general de la Confederación del Trabajo, señor José Rucci, tuvo renovarse extensivamente públicas en las ceremonias del velatorio y del sepelio. Numerosos trabajadores, pertenecientes a distintas organizaciones sindicales, y miembros de los sectores del Movimiento Nacional justicialista, se adhirieron al paro de 30 horas dispuesto por un Comité Central Confederado convocado el martes y, conformaciones que identificaron su origen, concurrieron a la CGT y, desde allí a Chacarita, donde los restos del señor Rucci quedaron depositados provisoriamente en una bóveda.

Las más altas autoridades de la República, encabezadas por el presidente electo, teniente general Perón y su esposa y vicepresidenta electa, señora María Estela Martínez; gobernadores de provincias, miembros del Parlamento nacional; dirigentes sindicales y muchas otras personas vinculadas al quehacer oficial y político del país, se allegaron a la capilla ardiente o concurrieron a despedir sus restos.

Con motivo del luctuoso suceso, al martes se difundieron dos comunicados de la CGT, en los que la entidad enjuicia severamente el atentado y las circunstancias que lo rodearon.

También en torno del hecho hubo ayer, por la mañana, una reunión en la sede gremial, en la que participaron el teniente general Perón, los ministros de Trabajo y Defensa Nacional, el jefe de Policía y miembros de la conducción sindical, presumiblemente para considerar la actitud por adoptar.

Los primeros momentos en la CGT

Pasadas las 12.30 comenzaron a llegar a la CGT los primeros secretarios generales de organizaciones confederadas y miembros de sus distintos cuerpos directivos. Con rostros apesadumbrados y poca predisposición a efectuar declaraciones, ingresaron, entre otros, el secretario adjunto, Adelino Romero; David Diskin (mercantil), Aniceto Micó (vestido), Adalberto Wimer (Luz y Fuerza), Néstor Carrasco (Frigoríficos Nacional) y Constantino Zorzis (carne).

El periodismo no tuvo acceso al edificio, en el que estaban los dirigentes obreros, los del Movimiento Nacional Peronista, y legisladores justicialistas.

Numeroso público también se había congregado en el lugar. Mientras, era increscente el ir

(Cont. en la pág. 6; col. 1)



Numeroso público acompañó los restos del secretario de la CGT, cuya partida del local de la central obrera se registra en esta fotografía, y fue llevado a pulso hasta la Catedral, donde se veló un responso

En una emboscada un grupo extremista lo acribilló a balazos

Frente a una casa situada a pocos metros de la esquina de las avenidas Avellaneda y Nazca, en Flores, en la mañana del martes, fue asesinado a balazos el secretario general de la CGT, José Ignacio Rucci, al parecer, por chofer resultó gravemente herido, y con lesiones leves uno de sus custodios.

El lugar del hecho

La avenida Avellaneda es de doble mano. La cuadra correspondiente al 2900 tiene carácter predominantemente comercial y casi toda la edificación es baja —una o dos plantas— salvo en la vereda por donde se encuentra el Colegio Maimónides, de tres pisos, y una casa de departamentos de cuatro pisos, coronada por un tanque de agua un poco más elevado que lo normal.

En la vereda norte se encuentra la finca señalada con el número 2852; se departamentos ubicados a lo largo de su angosto pasillo. El frente del inmueble está ocupado por un comercio de ropa de trabajo. Junto a ese casa al Este, hay una casa de dos plantas, moderna, con dos accesos, uno por el 2951 y otro por el 2947. Allí existe un pasillo que da acceso a departamentos de la planta baja y a otro en la planta alta, sobre el frente del inmueble. Ese departamento tiene dos ventanas con cortinas enrollables y, en su frente está colocado un cartel que lo ofrece en venta o alquiler, el cual tapa, parcialmente, la ventana situada más al Este.

La vereda es ancha, de unos cinco metros, y hay algunos árboles a lo largo de ella. La manzana donde está ubicada la casa del 2951, está delimitada por la avenida Avellaneda, Nazca, Dr. Juan F. Aranguren, Argerich y, donde ésta última, sale un pequeño pasaje —sin nombre en Vélez— que entra en el centro de la manzana.

Rucci salió a las 12.10

José Ignacio Rucci pasó la noche en uno de los departamentos de la finca de Avellaneda 2852, ocupado por un familiar. Se supo que salió hacerlo y creía asegurar que en forma no advertida, puesto que la mayoría de los vecinos y comerciantes de la zona —con la excepción de un vendedor de diarios que manifestó haberlos vendido frecuentemente desde hace unos seis meses—, ignoraban que el dirigente gremial frecuentaba esa casa. Se sabe, por otra parte, que Ruc-

(Cont. en la pág. 16; col. 1)



El teniente general Perón y su esposa al llegar al cementerio de la Chacarita

Una dilatada labor gremial

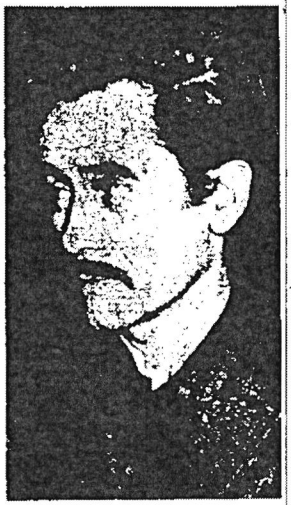

Es difícil decirlo con exactitud, porque a los intensos fallidos se suman episodios que nunca fueron totalmente aclarados, pero lo cierto es que la vida de José Ignacio Rucci estaba en juego desde hace muchos meses. El 18 de junio del año pasado varias agencias noticiosas de esta capital recibieron copia de un comunicado que se atribuía el Ejército Revolucionario del Pueblo, en el que luego de enjuiciar severamente su tarea en la CGT afirmaba que "un tribunal del pueblo lo había sentenciado a la pena de muerte". Rucci admitió que había recibido la sentencia y la Superintendencia de Seguridad Federal reforzó su custodia. Pocos días después el ex secretario general de la CGT decía: "Si me pasa algo, que quede bien en claro si moviminto obrero argentino que son los sindicalistas peronistas y los trotskistas los que indudablemente pueden atentar contra mi vida".

No se puede afirmar aún si la trágica y nerviosa muerte del dirigente metalúrgico responde a esa sentencia o si produjo de otra decisión igualmente irresponsable. Esto podrá saberse con el tiempo. La cierta es que se trata de un hecho injustificable, que merece la más total condenación, particularmente en momentos en que la vigencia plena de las libertades ciudadanas abre el cauce legal para todos los reclamos y es posible encauzar sin cortapisas las más dispares opiniones.

Rucci dijo alguna vez que él no era un político, que sólo era un obrero y un gremialista. Pero la innegable y creciente gravitación política del sindicalismo hacía cada vez más difícil la diferenciación. El propio ex secretario general de la CGT, dijo, poco después de hacerse cargo de estas funciones, que la central obrera no pretendía sólo ordenar, sino que reclamaba la participación de

(Cont. en la pág. 8; col. 3)

Más información sobre el sepelio del secretario general de la CGT en las páginas 2, 3, 6, 7 y 16

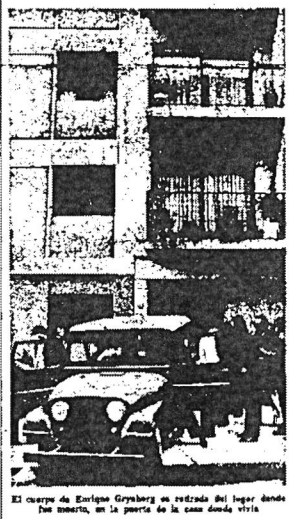

El cuerpo de Enrique Grynberg en retirada del lugar donde fue muerto, en la puerta de la casa donde vivía

Dan muerte a un dirigente de la JP

Ayer, cuando habían transcurrido poco más de veinticuatro horas de la muerte de José Rucci, hubo un nuevo asesinato político. A las 13.30, en la puerta de la casa de departamentos de Blanco Encalada 3422, donde vivía, fue muerto de un balazo Enrique Grynberg, dirigente de los alemeos Evita de las secciones 13 y 14.

El hecho

Según pudo saberse, a las 13.30 llegaron hasta la puerta de la casa donde vivía Grynberg tres personas jóvenes: dos vestían camperas y una pollera de color claro; una de ellas llevaba barba.

Llamaron por el portero eléctrico y pidieron al señor Grynberg que les abriera la puerta. Este bajó y, al hacerlo, los visitantes, a quemarropa, hicieron fuego sobre él. Grynberg cayó en el umbral, al lado izquierdo de la puerta —mirando hacia ella— y quedó de perfil, frente a la pared. No se aclararon qué

(Cont. en la pág. 5; col. 6)



A pesar de conocerse el atentado, numeroso público se congregó frente al lugar de los hechos, lo que obligó a la policía a destacar un servicio especial de vigilancia

Tiempo

Pronóstico del Serv. Met. Nac.

HOY: Tiempo con nubosidad variable. Poco cambio de temperatura. Vientos leves del sudeste. Máximo y mínima: alrededor de 24 y 6 grados, respectivamente. Otras informaciones en la página 2.

Sol: Sale 6.39; pónese 18.41
Luna: Sale 4.06; pónese 20.13
(Hoy)

Ayer: Temp. máx.: 25.5, a las 14.30; mín.: 10.1, a las 5.49

Page determined to be Unclassified
Reviewed DIA FOIA & Declassification Services Offices
IAW EO 13526, Section 3.5
Date: Oct 19, 2018

Sepelio de José Rucci

(Cont. de la pág. 1; col. 2) y veinte de vehículos con dirigentes. A esa altura, equipos radiales y de TV, y cronistas de otros gremios, montaban nerviosa guardia periodística.

"Un desafío a Perón"

En el ambiente se advertía una sensación de congoja y de estupor, que se acentuaba con la parquedad de los dirigentes en efectuar declaraciones.

Uno de los primeros en referirse al atentado fue el portavoz Eustaquio Tolosa: "Esto —afirmó— es un desafío a Perón y al gobierno popular. No podría precisar quiénes son los autores, pero sabrá seguro que, en definitiva, el pueblo los encontrará y no volverán a repetirse estos casos". Nogel Tolosa dijo el suceso tenía vinculación con problemas internos en el peronismo.

También despuntaron lo ocurrido los secretarios generales del Sindicato de Empleados de la Industria del Vidrio y afines y del Sindicato del Seguro, Alfonso Millán y José Báez, respectivamente.

Tras ellos, ingresaron en la CGT, sin formular declaraciones, el ministro de Trabajo, Ricardo Otero, y el secretario general de la Unión Obrera Metalúrgica, Lorenzo Miguel. Los rostros de ambos mostraban claras huellas de abatimiento por el asesinato de Rucci.

Otro dirigente que se refirió al atentado fue el diputado Rodolfo Ponce, que pertenece a la rama gremial, quien dijo: "Esto hay que atribuirlo a quienes no quieren la revolución en paz. Son grupos de ultraizquierda al servicio de intereses espurios".

El Comité Central Confederal

Alrededor de las 16 se informó que el consejo directivo había convocado a una reunión extraordinaria del Comité Central Confederal.

En la calle, el tránsito estaba interrumpido debido a la cantidad de personas que se había reunido frente a la CGT y también, por los numerosos vehículos en los que habían llegado dirigentes gremiales, políticos y funcionarios. La policía trataba de mantener la circulación por Azopardo, pero, luego, finalmente, decidió desviar el tránsito por otras arterias.

El senador José Humberto Martiarena se presentó a la recepción periodística. El presidente del bloque de senadores del FREJULI, visiblemente contrariado, afirmó que "ha sido un atentado contra un hombre que ha luchado por los intereses de los trabajadores, y contra el país, que busca el camino de la paz y, en tal sentido, se pronunció en las elecciones del último domingo".

Paro general

Eran las 15.30 cuando en el salón de actos de la CGT, ubicado en el primer piso, se inició la reunión extraordinaria del Comité Central Confederal. Las deliberaciones fueron presididas por el secretario adjunto, Adelino Romero, que al comenzar solicitó un instante de silencio por José Rucci.

Tras ello y con voz entrecortada por la emoción, Romero dijo que "el asesinato del compañero Rucci, es un nuevo hecho que se ha sumado a la lista de hombres del movimiento obrero asesinados por el solo hecho de defender a los trabajadores al abrigo por grupos que responden a intereses ajenos". Una nueva víctima —prosiguió Romero con voz pausada— se ha producido. El "evidente que esta vez, también buscaron los caminos a fondo... y lo que buscan no habrán de lograrlo mientras quede un obrero para defender a la patria argentina. Quieren con estos hechos quebrar la paz que el pueblo argentino selló el domingo en las urnas, pero ese objetivo, insistió, no lo lograrán, porque los argentinos ya hicieron unidos el camino de la reconstrucción".

Después de esas palabras, rubricadas con aplausos apasionados, Romero pidió a consideración una resolución del consejo directivo. Disponía realizar un cese de actividades desde las 16 de anteayer hasta las 24 de ayer, como expresión de duelo por la muerte de Rucci, la que fue aprobada por unanimidad.

"Ataque al personismo"

Durante la reunión del Comité Central Confederal, hablaron entre otros, Roberto García y Manuel Damiano, quienes fueron coincidentes en duros términos al atentado a Rucci.

Posteriormente y como complemento de la decisión adoptada por el máximo organismo de conducción gremial, el consejo directivo y la mesa ejecutiva de las 62 Organizaciones, difundieron una declaración, cuyo texto damos en otra parte de esta edición.

Llega el féretro a la CGT

A todo esto, llegaban a la CGT las primeras noticias filiales. A las 18.45 y en medio del mutismo de oficinas arribó en una columna formada por varios vehículos policiales y un cerro de la guardia de infantería, el féretro con los restos de José Rucci.

Después de la llegada del féretro, solo se permitió el ingreso de dirigentes sindicales. Ubicados, Alvarez, mantenían policía en el encolumnamiento por la vereda de la calle Azopardo en aguardo al momento de poder pasar por la capilla ardiente.

Las coronas vinieron llegando y se colocaron en el salón de Azopardo al 800. Entre las que llegaron, con las primeras sombras de la noche, estaban las remitidas por Juan Perón y su esposa, así como una del Ejército Argentino y otras de instituciones bancarias oficiales y de agrupaciones políticas. La mayoría pertenecían a organizaciones confederadas.

Cerca de las 22, se supo que necesariamente para que pudiera pasar por la capilla ardiente.

El velatorio

La capilla ardiente en la que se veló a Rucci fue instalada en la planta baja del edificio de la CGT. El acceso del público al lugar se organizó a través de una cola que partiendo hacia el Sur y que alcanzó a tener, en ciertos momentos, unas dos cuadras de extensión.

A las 22.30 de anteanoche llegaron el ministro Otero y el secretario general de la Unión Obrera Metalúrgica, Lorenzo Miguel. A la sazón, la tensión y nerviosidad existentes eran notorias y a ellas se sumaba la confusión creada por la superposición en las tareas de vigilancia de elementos de seguridad sindical y de aquellos otros que están habitualmente a cargo de la custodia de la CGT.

Distintos lectores en el correo lo aguardan de la jornada mañana contribuyeron a crear una situación propia entre un grupo de reporteros gráficos y el señor Otero; a los primeros se les negó con ser retirados del lugar y el funcionario sufrió a breve contacto personal, del que a poco se repuso.

Casi de inmediato arribaron el presidente Lastiri y su esposa, el jefe de la Policía Federal, general Miguel Angel Iñiguez, los ministros Illia, Cafiero, Vignes, Benítez y Robledo y el intendente municipal, general José Embrioni. También, lo hizo el obispo de Avellaneda, monseñor Cuartucci, —quien rezó un responso— y el ministro coronel Jorge Osinde, además de una crecida cantidad de gremialistas, políticos y funcionarios del movimiento justicialista y amigos y familiares del extinto.

Ayer por la mañana se hicieron presentes entre otros el presidente electo, general Juan Domingo Perón, y su esposa y vicepresidente electa, María Estela Martínez de Perón, los comandantes de la Armada y la Fuerza Aérea, almirante Carlos Alvarez y brigadier Héctor Fautario, respectivamente, los ministros Otero y Robledo y el gobernador de la provincia de Buenos Aires, doctor Oscar Bidegain.

Perón, quien llegó a las 8.30, mostraba en su rostro huellas de una profunda pesadumbre y cansancio. Precisamente cuando ingresaba en la capilla ardiente, la viuda del dirigente Augusto Timoteo Vandor —quien también pereció víctima de un asesinato— sufrió una crisis de nervios que obligó a su atención por parte de un servicio médico de emergencia que se había instalado.

Previamente habían concurrido a la capilla ardiente los integrantes de la comisión directiva de la Confederación General Económica, encabezados por su presidente, ingeniero Julio Broner, y que posteriormente concurrieron a su sepelio, donde estaba previsto que hablara el secretario general de la sociedad, señor Bidinost. Recién, quedó en la hija lamentable con otros oradores por las circunstancias que indicamos más adelante.

El cuerpo de Rucci estaba cubierto por un pabellón nacional y por una enseña del gremio metalúrgico. La despedida religiosa de los despojos estuvo a cargo del arzobispo coadjutor de Buenos Aires, monseñor Juan Carlos Aramburu. No mucho antes había pronunciado una oración con idéntico propósito el rector de la Universidad del Salvador, padre Gemmarra.

Ofrendas florales

Unas 900 grandes florales —según se informó— fueron hechas llegar al sepelio de José Ignacio Rucci. Bastó lo cual se dio un movimiento de gente en consonancia con lo que acababa de resolver la central obrera. Se dispuso el cese de actividades desde las 12 de anteayer hasta las 24 de ayer. El dicho documento exponía que, "esta delegación regional de la CGT, que es una de las que con mayor frecuencia dirige tarea con la conducción de la CGT nacional, quiere ser también la primera en rendirse el tributo merecido quien, el compañero José Ignacio Rucci, predicción tan acertada en momentos que la primera mayoría de los argentinos ha expresado su inconformismo apoyo a la propuesta de reconstrucción y liberación nacional producida por el general Perón. La CGT Regional Córdoba ha resuelto siempre que el ejercicio democrático de los derechos indelegables es el mejor camino para la expresión cabal de los trabajadores, para lo cual —en un ámbito del movimiento obrero organizado en la tarea revolucionaria que históricamente se ha sido confiada. La provincia reclama las posiciones auténticas por este regional y tiende a marginar las posibilidades creadoras del pueblo organizado convirtiéndose en un factor dispersivo del frente interno y por lo tanto favorable a las pretensiones de la dependencia que atenta frustrar la experiencia liberadora que representa". Asimismo ratificar su repudio al atentado contra Rucci y el abandono de las armas de todos los trabajadores de Córdoba "son pertrechos de las medidas que al respecto adopte la CGT nacional".

También la Unión Obrera Metalúrgica dio un comunicado de repudio del artero hecho, pidió el inmediato abandono de las armas y la concentración en la sede del gremio de todos los delegados.

Una reunión

Tras rezarse de la capilla ardiente, el ministro general Perón mantuvo, en despacho de la CGT, una reunión que se prolongó por unos tres cuartos de hora con los dirigentes Robledo y Otero, el general Iñiguez y varios integrantes de la conducción de la CGT. Aunque nada se supo sobre lo tratado, descontamos que había sido la actual que inmediato peronismo ante el prerrecrudecimiento de la actividad extremista.

Por la tarde

Pasado el mediodía, se hizo presente en la sede de la central obrera el presidente previ-

(Cont. en la pág. 10; col. 3)

Iñíguez: "El ERP se atribuyó el crimen"

Al retirarse de la comisaría 4a. el jefe de Policía, general Iñíguez, respondió ante una pregunta, que no había pistas que pudieran encaminar la investigación. Acotó que la fuga de los matadores de Rucci estuvo muy bien preparada, ya que los malhechores escaparon por la parte trasera del edificio donde estaban estacionados y no pudieron ser capturados.

Manifestó también el general Iñíguez que, en principio, serían cuatro los extremistas autores del asesinato. Cuando fue interrogado acerca de por qué los calificaba de extremistas, dijo el jefe de Policía: "Hubo un llamado telefónico a la comisaría, una voz femenina, que dijo pertenecer al ERP 22 de Agosto y que dijo era la organización autora del asesinato".

"¿Entonces —le lo preguntó— no es el ERP declarado ilegal por el decreto de ayer (por el Nocs)?"

Iñíguez: "Señor, el decreto ha declarado ilegal al ERP y está organización que se atribuye el hecho se llama ERP, aunque tenga el aditamento de 22 de Agosto".

Luego dejó el general Iñíguez en claro que fue contundente y no tengo dudas de que hay que seguir con la ruda hasta que impere la ley. Además —agregó—, la sociedad misma va a expulsar de su seno a estos delincuentes".

También se le preguntó si él consideraba que el asesinato de Rucci estaba vinculado a la declaración de ilegalidad del ERP, a lo que Iñíguez respondió que sin "Rucci fue varias veces amenazado, por lo que no creo que el referido decreto tenga algo que ver, y si alguien más declaraciones al asumir la jefatura de la Policía. El asesinato pudo haber sido hace varios días; la fecha en sí no tiene importancia".

José Rucci

(Cont. de la pág. 1; col. 6)

los trabajadores en las grandes soluciones para el país.

Poco después —a mediados de abril de 1971— expresaba al ministro del Interior que la CGT consideraba necesario el retorno de Juan Domingo Perón al país, y hacia su primer viaje a Madrid para tomar contacto con el líder justicialista y quien conoció personalmente en Olivos. En España insistió en "el problema argentino se solucionará cuando el pueblo elija a su gobierno, y la mayoría del pueblo es peronista".

Desde ese momento —realizó tres viajes más a la capital hispana— puede afirmarse que Rucci cumplió una función decisiva al servicio de la línea política elegida por el teniente general Perón y que se mantuvo en ella sin desviaciones.

El movimiento justicialista, dijo el 10 de julio último, después de entrevistarse con el presidente Cámpora, está decidido a que se cumpla el mandato recibido el 11 de marzo y cuanto a poner en marcha "una línea nacional, popular y cristiana, que conforme a todas las argentinos al margen de cualquier actitud sectorial y política". Concepción que contradice la de sectores de la extrema izquierda justicialista que pregonan la posibilidad de una comunidad policlasista y consideran imprescindible el apoyo no dentro del marco de la democracia liberal.

"Nuestro país, afirmó también Rucci en las oportunidades ha votado por una cosa y no será distorsionada bajo ningún concepto. No vamos a permitir por el reencuentro de los argentinos; ha votado para enfrentar a la antipatria en sus versiones también controvertidas dentro del propio movimiento por quienes piensan que uno de los caminos a recorrer es el agresivo, el que conduce a la paz que, a su juicio, puede conducir por caminos erróneos al desarmar los espíritus y, en definitiva, al fracaso final.

La actuación gremial de José Ignacio Rucci comienza en 1946 con su afiliación a la Unión Obrera Metalúrgica de la Capital, después es designado delegado general del personal de Cía. Siam, donde trabaja, y al trasladarse a los establecimientos de Alejandro Uberti, luego a cargo de la comisión gremial interna.

Su actuación como delegado gremial determinó su encarcelamiento en 1956 durante el mes de septiembre de 1955, aunque en el caso de su actividad que, por el contrario, desarrolló en el período 1955-1966 fue la de un activo militante de base, que fue ampliando al desempeño de misiones reservadas que la encomendaban la conducción del movimiento y que le permitían, a la vez, recorrer la fábrica donde trabajaba.

José Ignacio Rucci estaba casado con Nélida Blanca Vera, afiliada como él a la UOM, y tenía dos hijos: Analía Carina —nacida el 14 de enero de 1963— y Claudia Mónica, de 10.

La desaparición del secretario general obrero ha conmovido visiblemente a la inmensa mayoría del país y principalmente a los sectores del trabajo, acentuando por una serie de opiniones que solo pueden tener explicación en el sectarismo irracional de minorías incapaces de convivir en una comunidad organizada.



Un numeroso y acongojado concurso acompañaba los restos de José Ignacio Rucci a su paso frente a la Casa de Gobierno



El presidente y la vicepresidenta electos, teniente general Juan Perón y señora María Estela Martínez de Perón, llegan al local de la Confederación General del Trabajo para asistir al velatorio

Repudió el crimen el gobierno de la Nación

Finalizada la reunión de gabinete convocada por el presidente de la Nación y que se desarrolló en la Sala de Situación de la Casa de Gobierno entre las 18.50 y las 21.15, la Presidencia dio a conocer el siguiente comunicado:

"El alevoso asesinato del secretario general de la Confederación General del Trabajo (CGT), señor José Ignacio Rucci, a pocas horas del pronunciamiento enorme de la ciudadanía por la reconciliación nacional y la convivencia en paz, es la respuesta criminal de quienes —al servicio de oscuros intereses antipatrióticos— han resuelto entorpecer, mediante la violencia, el proceso de liberación nacional.

"El gobierno de la Nación, al expresar su indignado repudio al crimen y sus autores —grupos anarquizantes, marginados de toda norma ética, que llevan a la ejecución que pretenden combatir— reafirma su decidida inflexible de no parar con todo el peso de la ley la voluntad unipositiva del pueblo argentino, resuelto a lograr, en la convivencia pacífica, los irrenunciables objetivos de la liberación y la reconstrucción nacional.

"A la violencia desatada por el autodenominado Ejército Revolucionario del Pueblo (ERP), el Gobierno ha de contestarle en el mismo terreno y no habrá ninguna contemplación respecto de aquellos que se opongan criminalmente a la paz, al orden y la tranquilidad requeridos por la Argentina para alcanzar su destino de grandeza.

"El asesinato de que ha sido víctima el señor José Ignacio Rucci, así como el sabotaje al Consejo de Salidad, donde cayó heroicamente el coronel Raúl Juan Duarte Ardoy, no pueden alterar la decisión del Pueblo y su Gobierno, al consolidar a quienes tienen la responsabilidad de garantizar la plena vigencia de los derechos y garantías que establece la Constitución Nacional.

"La violencia y la sedición no podrán subrogar nunca, en nuestra patria, los auténticos derechos del pueblo, expresados inequívocamente a través del voto.

"Por ello, el Poder Ejecutivo Nacional, exhorta a la población a mantener la calma y colaborar con el Gobierno del Pueblo, informando a las Fuerzas del Orden sobre toda actividad sospechosa de grupos o personas."



La cabecera del cortejo fúnebre cuando llegaba al Congreso, donde se tributó un breve homenaje a José Rucci

En la Casa Rosada

(Cont. de la pág. 3; col. 5)

gran del doctor Arturo Frondizi, presidente del Movimiento de Integración y Desarrollo, y gestos dirigentes políticos.

Dos reuniones

Oficialmente se informó que a las 20.40 Perón y su esposa, justamente con el presidente Lastiri, iniciaron una reunión con los ministros de Trabajo del Interior y de Bienestar Social, juntamente con los miembros de la rama gremial del Movimiento Justicialista, el jefe de la Policía Federal y los titulares de los partidos políticas que integran el Frente Justicialista de Liberación.

Esta sesión concluyó a las 23.10, y de inmediato, Perón, Lastiri y la señora María Estela Martínez se reunieron con los miembros del Consejo Superior del Movimiento Nacional Justicialista. Estas deliberaciones concluyeron a las 15, y cinco minutos después Perón y su esposa abandonaron la Casa Rosada.

Del Movimiento Peronista

Concluida la reunión con el teniente general Perón, miembros del Consejo Superior del Movimiento Peronista —encabezados por el diputado nacional por San Juan, Sr. Jorge Cisneros— entregaron esta declaración:

"Al pueblo argentino: Hoy el compañero José Ignacio Rucci, secretario general de la Confederación General del Trabajo, ha caído a la causa de la Patria y el Movimiento al más alto testimonio que un militante puede entregar al servicio de su pueblo. Este asesinato tiene por autores a un grupo de delincuentes, que ocultan sus intereses, bastardos, bajo una aparente militancia política que los argentinos hemos rechazado. Ya hace años que vienen regando las tierras de la Patria con la sangre de sus mejores hijos. Fallos de línea que pueden ser exhibidos limpiamente a la opinión pública, recurren nuevamente al asesinato como medio para imponer sus aventurerismos delirantes. Estos criminales que intentan reemplazar a nuestra gloriosa bandera azul y blanca por un sucio trapo rojo, no comprenden que son un instrumento de la siempre internacional que hoy busca desesperadamente interrumpir el proceso iniciado con el regreso del Tte. Gral. Juan Perón, hacia la grandeza independiente de la patria.

"Otros argentinos ilustres han precedido a José Rucci en esta larga lucha que venimos librando, se desarticulan la policía que en el futuro no deseen impedirlos nuevos tributos de sangre. El Movimiento Peronista unido a sus banderas una sola lucha cada vez se hacen dirigente nacional, que representó con dignidad y patriotismo la auténtica vocación de servicio del pueblo argentino. Nadie puede justificar ya esta brutalidad que se enseña hoy con uno de los argentinos más preclaros.

"El Consejo Superior del Movimiento Nacional Justicialista proclama su inquebrantable decisión de dar alto mayor vigor a la causa nacional y mantener las banderas que el Tte. Gral. Perón, levantara hace treinta años".

Sesión de homenaje

El diputado Cafiero declaró luego que el general Perón aceptó su pesar por el asesinato de Rucci y que ha de asistir a la sesión de homenaje que hoy le proyecta efectuar en el Congreso.

Negó, por otra parte, las versiones circulantes en el sentido de que Perón asumiría el mando presidencial antes de la fecha fijada.

A su vez, el senador Julián Licastro del citado partido expresó: "Estamos en guerra con el ERP. La guerrilla puede luchar contra un régimen, pero de ninguna manera contra un pueblo".

Además de los citados, participaron de la reunión precedentemente mencionada los señores Humberto Martiarena, Fernando Pedrini y José Llerargilla, y las señoras Silvana Rota, Nilda Cañaferes, Delia Alves Arreche y Beatriz Rocca Gómez.

Viaje por EUROPA a SU GUSTO con gran economía y comodidad.

ALEMANIA, AUSTRIA, BELGICA, DINAMARCA, ESPAÑA, FRANCIA, HOLANDA, ITALIA, LUXEMBURGO, NORUEGA, PORTUGAL, SUECIA y SUIZA.

Amplia libertad de viajes en Primera Clase de modernos trenes con un solo billete.

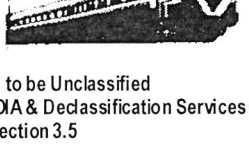

EURAILPASS

Consulte a su Agencia de Viajes.

Solicite folletos: Comisión América del Sur Casilla de Correo 183 - Suc. Nº 1 (B) Buenos Aires

Page determined to be Unclassified
Reviewed DIA FOIA & Declassification Services Offices
IAW EO 13526, Section 3.5
Date: Oct 19, 2018

Expresiones de repudio por el asesinato

Varias entidades emitieron declaraciones para condenar el asesinato del secretario general de la CGT José Ignacio Rucci.

De la Sociedad Rural

En un comunicado la Sociedad Rural Argentina señala que "ante el asesinato del secretario general de la Confederación General del Trabajo, esta entidad se suma a la conmoción que vive el país".

Agrega luego: "Los que utilizan el camino de la violencia no merecen más que el repudio de la ciudadanía que ahora se ve sacudida por un atentado a un importante dirigente". Dice se hace más doloroso —agrega el comunicado— si se tiene en cuenta el especialísimo momento que vive el país, 48 horas después que el pueblo argentino libremente en las urnas y cuando la esperanza de vastos sectores está puesta en un camino de progreso en paz y trabajo".

La comunicación manifiesta a la Sociedad Rural que "les ayudan a que los que utilizan estos métodos para imponer sus ideologías no estén por cierto buscando la unión de los argentinos, ni la tranquilidad pública tan necesaria para la labor creadora del pueblo".

El comunicado dice por último: "La Sociedad Rural Argentina ante este lamentable suceso que sacude a la CGT manifiesta a los trabajadores argentinos su total solidaridad".

De la UIA

"La Unión Industrial Argentina —agrega también un comunicado en el cual manifiesta que "condena y repudia el salvaje atentado del secretario general de la Confederación General del Trabajo, señor José Ignacio Rucci.

"Conocedores de que con el crimen nada se construye, los industriales argentinos reclaman paz y cordura como única forma de lograr los objetivos nacionales cuya concreción pacífica el pueblo espera.

"No habrá trabajo fecundo y creador sin paz y sin libertad".

"No habrá trabajo fecundo y creador sin paz y sin libertad".

"Condenamos de que con el crimen nada se construye, los industriales argentinos reclaman paz y cordura como única forma de lograr los objetivos nacionales cuya concreción pacífica el pueblo espera.

"No habrá trabajo fecundo y creador sin paz y sin libertad".

"Consecuentes

APPENDIX No. 11

Guerrilla in the Province of Tucumán
PRT - ERP

Page determined to be Unclassified
Reviewed DIA FOIA & Declassification Services Offices
IAW EO 13526, Section 3.5
Date: *Oct 19, 2018*

INTRODUCTION

The photocopy of the first document is a report from the terrorist gang PRT-ERP, wherein the elements that make up the operational area (town, territory, FF. LL. areas, etc.) are described.

The second part details the particular situation faced by the Ramón Rosa Jimenez woodland company, owing to the FF LL action and subsequently the resolutions adopted to continue operating in that area.

The second and third documents correspond to publications edited and printed by the group, at the time when the development of its structure was still in full swing.

Its text, mainly with wrong concepts and suggestive phrases, is meant to inform gang members and/or followers, of the action carried out by the woodland company. It also informs about a presumed area under the gang's influence, with the people's support, and about an open opposition to the National Government.

The last document is a summary of information contained in documents of the woodland company and how it was involved.

As in the case with other appendixes, the reading of the documents will be sufficient to appreciate the ERP delictive actions and the little consideration that the responsible members of the band showed for the lives of their own fellow-members and of people living within their field of action.

To the foregoing may be added the evaluation of their dialectic tricks used to disguise their failures and utilise them as emotional encouragement for propaganda destined to recruit fighters in large cities, and above all, their indifference toward human beigns in general revealed by their mental attitude and deeds.

NOTE:

1º FF.LL. means Legal forces constituted by Army, Navy, Air Force, Frontier Guards and Police.

2º OPM means Peronist Montoneros Organization.

3º López Rega ex-Minister of Social Welifare.

Page determined to be Unclassified
Reviewed DIA FOIA & Declassification Services Offices
IAW EO 13526, Section 3.5
Date: Oct 19, 2018

REPORT ON THE RURAL GUERRILLAS

1. **General aspects:** The rural guerrillas in Argentina have settled in two districts (FAMAILLA and MONTEROS) of the Province of Tucumán. The province is 34.000 Km² with a population of 800.000. The main produce of the province, particularly of the 2 districts above mentioned, is sugar cane. There are also other important industries among which may be mentioned the Grafonor factory (textiles) with 1.800 workers at Famaillá; the active population of Famaillá and Monteros is for the most part composed of workers and peasants. The four sugar mills under the direct influence of our guerrillas (Fronteriza, Ñuñorco, Santa Rosa end Providencia) use a total of 2.000 workers (700 of whom are permanent and 1.300 temporary).
   Tucumán workers, peasants and students are fighters.
   Our Party is very well-known and of repute in that area, as a result of several years' activities, even though at this moment the partisan organization is extremely weak; zonal headquarters have been annihilated and our efforts for its reconstruction have not yet succeeded in putting the partisan organization on its feet, but conditions, the masses' state of mind and the quality of the cadres dedicated to this vital task are extremely favourable.
   The enemy (the Army) has, throughout the country, 4 Army corps, made up of two or three brigades averaging 15.000 men per corps. The existing Brigades make a total of 10 and comprise the following:
   Armoured: 2 - Combined: 1 - Infantry: 7, subdivided into:
   forest: 1 - mountains: 1 - airbone: 1 - plains: 4.
   These cannot be employed in their entirety for they are garrisons for the defense of cities.

2. **Preparatory stage:** In March, 1974, our organization destined a score of comrades to be trained in woodland operations and to acquire skills for the formation of the woodland company. When the end of the training period was drawing near, the group was detected by the enemy which started a much publicized search operative. Our unit took advantage of this occasion to take over Acheral and make the country aware of the rise of the rural guerrillas.
   As from the end of June the unit was split into 3 groups that began political work amongst the masses, at the same time 10 more comrades were sent. Activities were satisfactorily carried to it without pressure from the enemy which limited itself to control the principal highways and send spies. At this moment it was decided to attack with the unit, the Airborne Regiment of Catamarca, 200 Kms. away as four comrades of ours were soldiers at headquarters, one of whom, knowing in advance the days he would be on duty, would participate actively. This was relatively simple, far easier than similar former ones had been and it would be possible to recover around 300 FAL, with folding butts and heavy armament. The assault took place on 11th August. But failed when our presence was detected in that area by the police and on retreating 16 comrades were assassinated by the enemy. This defeat mas a very hard blow for our unit which was reduced to 18 comrades took refuge in the area in which they were actively operating, supported by the people. The enemy sent the Vth Forest Infantry Brigade on a new persecution campaign which did not succeed.
   The months of September through November were for settling and making friends in the area. A new reinforcement of 10 comrades was sent and about 40 workers and peasants of the area joined us, with which the Company had 62 combatants.
   Due to a number of political errors and some arrests, among them that of the comrade who carried out dynamic work among the masses the Company was not internally united and there were about 20 drop out requests. With the remaining forces, a campaign was made in the month of January and several towns were taken over without a fight in view of the minimum police forces which offered no resistance. On 9th February the enemy commenced a new military operative of approximately 5.000 men which kept on until now, with a task force centralized in the Vth Forest Infanty Brigade (3.500 men); the 19th Infantry Regiment (Tucumán); the 28th Forest Infantry (Tartagal, Salta); the 20th Mountain Infantry (Jujuy); the 5th Mountain Artillery Group; the Engineers Company and that of Communications and the Medical Corps. belonging to the 5th Brigade Command, 3 Gendarmerie Squads, 3 Federal Police Companies and Provincial Police Forces. The Military Forces have reinforcements of Officers and Non-commissioned officers from units all over the country.
   Enemy pressure greatly affected supporters and we endured severe blows in the Party organization in that area, the chief cadres fell and as a result the supporters' activity came to a stand-still.
   The masses' morale decayed and a feeling of fear arose at the brutality of the repression that assassinated some 100 workers and peasants, tortured thousands and holds hundreds in prison. Despite this, the Company kept its main nucleus with 35 effectives and moved about in the area without difficulty, was well-supplied and with the minimum possible elements upon receiving orders not to look for combat.

Page determined to be Unclassified
Reviewed DIA FOIA & Declassification Services Offices
IAW EO 13526, Section 3.5
Date: Oct 19, 2018

3. **Famaillá Operation:** The headquarters of our Party determined to confront the enemy mobilization on the basis of a small permanent reinforcement and on two important operations to be carried out employing personnel from three units (urban). The idea was to deceive the enemy, inspire confidence in the success of its operative by suspending our actions and then to strike directly, overthrowing its task force a single blow. In this way, the take-over of the enemy Command post in the City of Famaillá was prepared, for which it was necessary to reinforce the Company with approximately 80 men. After Famaillá, this same unit was in the attack on Los Sosa, another enemy concentration, 70 out of the 80 reinforcements would go back to their units in town. This manoeuvre the starting-point of a strategic reorientation planned by our headquarters and which will be summarized later. The Famaillá move failed because of an informer who warned the enemy, who immediately began to patrol the neighbouring roads which we intented to use for our approach.

   Thus the combat of Manchala took place with 5 casualties on our side (2 killed and 3 wounded) and 28 deaths and a great number of wounded on the enemy's side.

   The effects of this combat among the masses was very favourable. The enemy attempted to hide its casualties but this was worse, as the people learnt about it through a pamphlet distributed widely by our organization (15.000 copies in Tucumán and hundreds all over the country).

   After Manchala, the masses began to recover; fear of the oppressor Army began to disappear and the will to struggle began to grow.

4. **Situation and perspectives:** United and enjoying ample support from the people over a radius of influence of some 600 sq. Km and 50.000 inhabitants, and having a solid nucleus of cadres and experienced fighters with knowledge of the area our rural guerrillas are ready to move forward in their development, according to regulations and resources provided by the Party headquarters. As from the end of May (Manchala) to this date, the fight has become more bitter; there were three main assaults (Manchala, Los Sosa and Yacuchina) four minor ones with an enemy loss of approximately 52 killed and many wounded; 2 dead, 6 wounded (1 of them captured) and 2 missing in our forces. Besides, we had another 7 captured, 5 of whom were killed and 1 escaped.

   Without varying their plans and showing evident nervousness, the enemy resumed its patrolling and repression of the people. For our part, we faced the clash with our vanguard, at the same time training and preparing a more important force.

   The 18 months' experience gained, has materialized into an excellent nucleus of several cadres, the basis of swift development. Objective conditions favour us enormously, mainly due to the intensity of the economic and social crisis of Argentine capitalism and particularly by the present failure of the sugar cane harvest, 50% of the production was lost due to frosts. The harvest must be completed by October, two months in advance of the usual time, leaving the temporary workers of factories and harvesting prematurely out of work.

   A last factor which it is necessary to point out; is the enemy's difficulty in that, it is short and will be shorter of, military reserves, not only because of its limited power but also because of the intense urban guerrilla activity and the mobilization of the masses. Thus the enemy will keep most of its units attached to their garrisons.

Page determined to be Unclassified
Reviewed DIA FOIA & Declassification Services Offices
IAW EO 13526, Section 3.5
Date: Oct 19, 2018

SUBJECT: **THE MOST RELEVANT ASPECTS ORIGINATING FROM DOCUMENTS ON THE ERP'S WOODLAND COMPANY "RAMON ROSA JIMENEZ". THE MOST IMPORTANT APPRAISALS.**

1. **GENERAL:**

a) Strategic nature of the "liberated zone": The most prominent aspect of the rural guerrillas was that of achieving a "liberated zone", that is to say, under the control of the revolutionary forces, with the support of villagers.
This project implied the possibility of achieving various objectives of strategic importance, namely:

— The formation of a "Regular Revolutionary Army", with an almost conventional structure, something feasible for an illegal organization having only territorial control.
— An element compatible with this project is the possibility of the woodland fighters and officers experiencing regular combat according to the tactics and rules of large-scale warfare.
— The political and military formation of revolutionary cadres which on having available a controlled area, can specialize in military tactics and study the theory and lines of the party. It was considered that experience in the woodland was "multilateral", as it covered political practice on contacting the people, and the intensive military training in combat itself, as well as educating the personnel in the hard life out in the woodlands.
— The possibility of having a radio station for broadcasting, over a wide area, of revolutionary propaganda to counteract the government informative blockade besides giving a visible demonstration of power and ability.
— The possibility of establishing in the "liberated zone" the ERP command and eventually the political control of the PRT. This was put into practice with negative results.

b) International implications: The obtaining of a "liberated zone" would imply in a not too lengthy period the possibility of obtaining the recognition of countries or sectors of influence at international level.
Nevertheless, it goes without saying that over a long period this would have to be informal and even extra-official, but it would permit the securing of logistic and political support necessary to project the war process at higher levels.
Independently of obtaining or not the recognition, even if it were relative and extra-official, the fact of the "liberated zone" would enable the gaining of tremendous prestige on international spheres, specially in the Socialist field.

d) Role of the Government and Armed Forces: It would oblige the Armed Forces and the constitutional Government to confront an internationally recognized irregular force, which would little by little oblige them to recognize de facto the existence of a double Power; this would deteriorate the image and power of the Constitutional Government, facilitating political siege and creating an option before the people of another system of government. In fact, a situation of open civil war would be imminent within a given period of time.
To carry out this project, there was available the real true support of the PRT and the ERP which, by harassing the main sectors, would force the Argentine Army to disperse their forces. On the other hand, the support of the people of Tucumán was taken for granted, as the OPM had acted there politically for many years, this being the origin of the organization.

2. **ESTABLISHMENT OF THE WOODLAND COMPANY**

a) First Attempts: These took place in the year 1972 with "Zurdo" Jimenez (left-handed Ramón Rosa Jimenez) and a group of comrades who undertook the first task of reconnaissance of the area. This ends in the death of the "Zurdo" and the fall of various militants (NEGRIN and COPPO).

b) Second attempt: Work is begun after the 25th May, 1973. Towards the end of that year approximately, an area reconnaissance has been completed and the preparatory tasks for establishing a woodland unit undertaken.
At that time the following play important roles. "CAPTAIN SANTIAGO" the future CAPTAIN RAUL (LIONEL MACDONALD) and MANUEL NEGRIN. "LT. ROBERT" and others for example "GARDEL" (LLORENS), "ANTORCHA", the "AMARILLO", the "NEGRITO" (FERNANDEZ) and "Sergeant BARTOLO" (COPPO).

c) Formation of the First Contingent: In the first months of 1974 the first stable group of fighters is formed which carries out a whole stage of reconnaissance, operatives and training. There, "COMMANDER CARLOS" (MARIO ROBERTO SANTUCHO) personally attends to mili-

Page determined to be Unclassified
Reviewed DIA FOIA & Declassification Services Offices
IAW EO 13526, Section 3.5
Date: Oct 19, 2018

tary training. This is a stage of active subversion which does not plan the building of fixed camps and systematically eludes contact with the police and military forces still not operating regularly in that area.

Likewise, contact with the people is avoided so as not to be detected and have to start fighting, thus losing the initiative. At that time, survival was secured by means of previously installed warehouses for foodstuffs, and the purchase of different products by people who supported them from the plains (See Appendix).

A consequence of this activity is the lack of political work between the population and the isolated life of the unit. Despite this, the presense of the unit has already been detected by villagers, who spontaneously do not denounce it and in certain cases even get in touch with the subversives, giving them food and information.

Towards the middle of the year, the possibility of an operation of great magnitude is contemplated, to initiate openly the existence of the woodland company.

Planning of the take-over of the 19th Regiment of CATAMARCA, which would be carried out jointly with the seizure of the Military Factory of VILLA MARIA and the takeover of another military unit of ROSARIO; however, the latter case did not materialise.

The takeover attempt in CATAMARCA fails with the results already known and a considerable group of firm militants die, among them the responsible Political leader, alias "NEGRITO" (FERNANDEZ). As from this moment, the unit undergoes a difficult period until its regrouping but with serious problems, both logistical and organizational, for which reason it is decided to withdraw the troops from the Woodlands for the purpose of its reorganization. This is done in combination with the seizure of the town of ACHERAL.

3. REORGANIZATION OF THE WOODLAND COMPANY:

Towards the end of 1974 the unit is reorganized and reinforced with new officers and combatants. This occurs after the central Committee "ANTONIO DEL CARMEN FERNANDEZ" meets in September 1974, in the course of which the formation of ranks and ERP's Regular Units are voted. The personnel again goes back to the woodlands.

At this time the leading roles are played by: "CAPTAIN PABLO" (MOLINA - dead), NEGRIN, "LIEUTENANT RAUL" (MACDONALD), "LT. ARMANDO", "LT. CHIQUITO", "LT. CAÑA" (MURUA - dead), "LT. PEDRO", "SERGEANT BARTOLO" (COPPO), "LT. JULIO", the "MAD DOCTOR" (LEANDRO FOTE), etc.

Page determined to be Unclassified
Reviewed DIA FOIA & Declassification Services Offices
IAW EO 13526, Section 3.5
Date: Oct 19, 2018





¡UNIR Y MOVILIZAR TODAS LAS FUERZAS DEL PUEBLO!

EDITORIAL PAG. 2

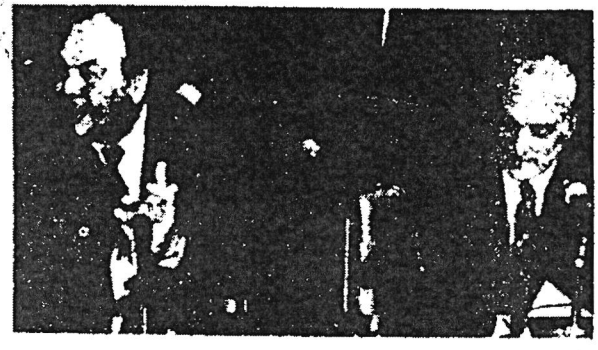

EL COMBATIENTE

ORGANO DEL PARTIDO REVOLUCIONARIO DE LOS TRABAJADORES
POR LA REVOLUCION OBRERA LATINOAMERICANA Y SOCIALISTA

AÑO VII

EL FRENTE RURAL

PAGINAS 3 y 4

El VI Congreso del FAS y las libertades democráticas

PAGINAS 5 y 6

Page determined to be Unclassified
Reviewed DIA FOIA & Declassification Services Offices
IAW EO 13526, Section 3.5
Date: *Oct 19, 2018*

¡UNIR Y MOVILIZAR TODAS LAS FUERZAS DEL PUEBLO!

MARIO ROBERTO SANTUCHO

Entre los hechos de los últimos días se destacan los nuevos preparativos represivos del gobierno, consecuentes con su estrategia general contrarrevolucionaria. La creación del Comité de Seguridad y el convenio de colaboración policial firmado por López Rega con el Embajador yanki en nombre de ambos gobiernos, son dos nuevos e importantes pasos en esa dirección. Con la formación del Comité de Seguridad se unifican la policía y la "justicia" bajo mando militar directo y bajo la orientación del propio Perón con el propósito de centralizar la represión para aumentar su efectividad y su fuerza.

El General se rodea de su gente, de conocidos asesinos y torturadores como el Gral. Cáceres, Jefe de la Policía Federal en el período más criminalmente represivo de la Dictadura Militar, como los Comisarios Villar y Margaride. La absurda teoría que achaca la represión a un "sector" del gobierno y sostiene o insinúa que el Presidente no es responsable de ella es una vez más categóricamente rebatida por los hechos.

Paralelamente la firma del convenio policial EEUU-República Argentina enmascarada en la lucha contra las drogas, legaliza la intervención de la CIA y el FBI en la actividad antiguerrillera. López Rega, con su falta de prudencia característica, lo evidenció públicamente al relacionar mentirosamente las drogas con la guerrilla. Este enmascaramiento para la intervención masiva de la CIA no es nuevo; ha sido usado en numerosos países, particularmente en México como lo denunciara oportunamente Genaro Vázquez Rojas, el inmortal líder guerrillero mexicano.

En realidad los policías yankis participan de distintas maneras en el "negocio" de las drogas, regenteado en todo el mundo por sus principales fabricantes y distribuidores, los gangsters capitalistas estadounidenses.

Las Fuerzas Armadas contrarrevolucionarias, a su vez, redoblan sus preparativos contra las guerrillas y la movilización de masas. En estos días parte de los mandos del Ejército realizan en Córdoba un importante ejercicio de movilización represiva. Participan en él el Gral. Anaya, Comandante en Jefe del Ejército, los Generales Dellacroce y Gómez Centurión, jefes del 2o. y 3er. Cuerpos de Ejército, los miembros del Estado Mayor General y de los Estados Mayores del 2o. y 3er. Cuerpos de Ejército y otros altos jefes enemigos.

Es muy claro y evidente para cualquiera que conozca mínimamente las actividades de los cuarteles que los militares concentran todos sus esfuerzos en los preparativos antiguerrilleros y antipopulares.

Todos estos pasos indican que el enemigo prepara importantes operativos represivos. Ello no debe ser subestimado por las fuerzas populares. Debemos tener presente que en estos casos la táctica contrarrevolucionaria es acumular información, planificar en detalle y lanzar sorpresivamente golpes demoledores. Extremar los recaudos de seguridad, proteger y enmascarar los movimientos, en una palabra cumplir estrictamente con los métodos conspirativos para no ofrecer blanco, son medidas que permitirán eludir los golpes enemigos y garantizar la continuidad eficiente de las actividades revolucionarias.

CRISIS DEL "PACTO SOCIAL"

En el terreno económico-social la burguesía se encuentra con graves problemas. Sus planes de enriquecimiento basados en la vigencia del "Pacto Social" y el incremento progresivo de los precios están recibiendo durísimos golpes de la lucha de masas. Uno tras otros importantes sectores de obreros y empleados se han lanzado a victoriosas huelgas por aumentos salariales. La fuerza del movimiento huelguístico, liberado localmente de la traba burocrática por el surgimiento de direcciones combativas y clasistas, ha obligado a las empresas y al gobierno a ceder en distintos casos, y se encamina a nuevos y más significativos triunfos. Frente a este aspecto de la lucha obrera y popular el empresariado y la burocracia sindical caen en la desorientación y tienden a discrepar con el gobierno, o sectores de éste, reflejando en el interior del frente contrarrevolucionario la evidente crisis del proyecto gubernamental.

Simultáneamente los triunfos que se van logrando en el terreno reivindicativo fortalecen considerablemente a las corrientes sindicales clasistas y combativas, engrosa y fortalece constantemente la lucha antiburocrática que va tomando fuerza de masas, que va cristalizando en un amplio desarrollo de sus expresiones legales, particularmente del Movimiento Sindical de Bases, y se orienta con firmeza hacia la unificación, hacia la constitución de una única y poderosa corriente nacional antiburocrática basada en el Movimiento Sindical de Bases, la Intersindical, el Peronismo de Base, la JTP y otras corrientes antiburocráticas, capaz de abrir la posibilidad de recuperar nacionalmente el sindicalismo argentino para los intereses de clase del movimiento obrero.

El Movimiento Sindical Combativo de Córdoba es, en esa dirección, la expresión más avanzada lograda hasta estos momentos, y su fortalecimiento y generalización constituye tarea primordial de todos los activistas y dirigentes fabriles y sindicales clasistas, progresistas y revolucionarios.

DESARROLLO DE LAS FUERZAS PROGRESISTAS Y REVOLUCIONARIAS

El proceso de politización, organización y movilización de las distintas clases de nuestro pueblo trabajador, principalmente del proletariado, no se ha detenido un instante desde 1969. Más aún, desde principios de este año ha comenzado a experimentar sensible aceleración.

Paralelamente al deterioro del gobierno peronista, la clase obrera y el pueblo han logrado importantísimos avances políticos y orgánicos expresados en el notable crecimiento de sus organizaciones progresistas y revolucionarias y en la creciente fuerza y radicalización de la movilización de masas.

No solo en el movimiento sindical se han registrado considerables avances. La lucha político-legal también se ha intensificado y ampliado. Las unidades guerrilleras han aumentado su poder de fuego en las ciudades y ha dado el paso trascendental de la constitución de una primera unidad de monte. La construcción de la organización revolucionaria principal, el Partido Marxista-Leninista proletario, avanza exitosamente a través de su cauce principal, el Partido Revolucionario de los Trabajadores, multiplicando su fuerza, sus recursos y posibilidades gracias al inagotable manantial de nuestro pueblo, principalmente de nuestro proletariado fabril, que aporta incesantemente sustanciales recursos humanos y materiales.

Todos estos avances, esta permanente acumulación y movilización de fuerzas revolucionarias, va colocando a la sociedad argentina a las puertas de una situación revolucionaria. La lucha de clases cobra nueva vida, los explotados despiertan en masa del sueño embrutecedor, del hábil y prolongado engaño, del planificado temor en que los explotadores basaban su dominación de clase. Politizándose, organizándose, armándose progresi-

continúa en la página 9

Page determined to be Unclassified
Reviewed DIA FOIA & Declassification Services Offices
IAW EO 13526, Section 3.5
Date: Oct 19, 2018

EL FRENTE RURAL:
Importancia estratégica y relación con las masas

Desde hace ya más de tres años el pueblo argentino ha iniciado un proceso de guerra revolucionaria cuyo objetivo final es la derrota del capitalismo, el fin del injusto régimen de explotación que [illegible]gobia, el logro de la liberación nacional y social y la conquista de la Patria Socialista.

En este lapso, la lucha armada tuvo como principal escenario las grandes ciudades, donde se concentran los núcleos más importantes del proletariado fabril. La guerrilla urbana comenzando con pequeños operativos acordes a las posibilidades de sus fuerzas en el momento inicial, fue ampliando sus acciones en la medida en que aumentaban y se consolidaban sus efectivos, pasando así a la concreción de operaciones medianas y posteriormente a acciones de enver[illegible]a, como fueron el copamiento del batallón de Comunicaciones 141 y de la unidad de Azul.

Así la guerrilla fue conformando una estructura militar sobre la que apoyó la formidable lucha del pueblo contra la Dictadura Militar. En esa lucha, pueblo y guerrilla anudaron sólidos vínculos que ya no podrán ser destruidos.

Al iniciarse el gobierno peronista, nuestro Partido, previendo con acierto el rápido fracaso de esta nueva experiencia burguesa, no cesó en la actividad militar, sino que la orientó fundamentalmente hacia el ataque a las FF.AA. contrarrevolucionarias y las grandes empresas imperialistas, a fin de dificultar los planes de aquellas y acompañar a la vez la ofensiva de las masas contra las empresas en la lucha por sus reivindicaciones económicas.

Las poderosas energías que la nueva situación política liberó en las amplias masas, halló su expresión en los múltiples conflictos fabriles y de todo tipo, a través de los cuales estas buscaron la satisfacción de sus necesidades largamente postergadas. Esta ininterrumpida ofensiva popular desenmascaró rápidamente al gobierno peronista, precipitó el fracaso de sus planes y al desnudar el carácter reaccionario de los mismos, elevó considerablemente el grado de conciencia de la clase obrera y otros sectores del pueblo facilitando la progresiva descomposición de las concepciones del nacionalismo burgués que aún persistían en su seno.

Todas estas circunstancias configuran un cambio de enorme importancia en el contenido de las luchas populares.

Estas se encaminan a partir de este momento a tomar el carácter de abierto enfrentamiento al gobierno. Este renovado ímpetu de las luchas obrera y populares abre ya una etapa de generalización de la guerra. Es en esta nueva etapa, que requiere una ampliación considerable de las operaciones militares- en la que se inscribe la apertura del frente rural, iniciado por la Compañía de Monte "RAMON ROSA JIMENEZ".

Su carácter estratégico

La nueva etapa del desarrollo de la lucha revolucionaria indica como la tarea más importante en el terreno militar, la generalización de la guerra a todo el ámbito del país, incorporando así a la misma, regiones y sectores de la población que hasta el presente no han participado activamente.

En efecto, como decíamos al principio, hasta este momento la guerra revolucionaria se ha desarrollado fundamentalmente en las grandes ciudades en su forma de guerrilla urbana. Generalizar la guerra significa dar un salto, que amplíe el ámbito de su desarrollo a regiones que por sus características geográfica, brindan las mejores condiciones para la estructuración de una fuerza militar superior, capaz de enfrentar y aniquilar a importantes contingentes del ejército enemigo.

Para ir destruyendo paulatinamente a la fuerza militar enemiga, se necesita construir un Ejército Popular de carácter regular, dotado de los elementos de la técnica militar para afrontar con posibilidades de éxito el combate contra las unidades especiales de las fuerzas enemigas.

Ese es el objetivo al que se dirige la iniciación de la guerrilla rural. La actividad de la misma debe asegurar la existencia de unidades militares que disputen el terreno y logren en determinado lapso la existencia de bases de apoyo y posteriormente de zonas liberadas. Ello es así, porque este es un primer peldaño imprescindible para lograr la conformación del Ejército Regu-

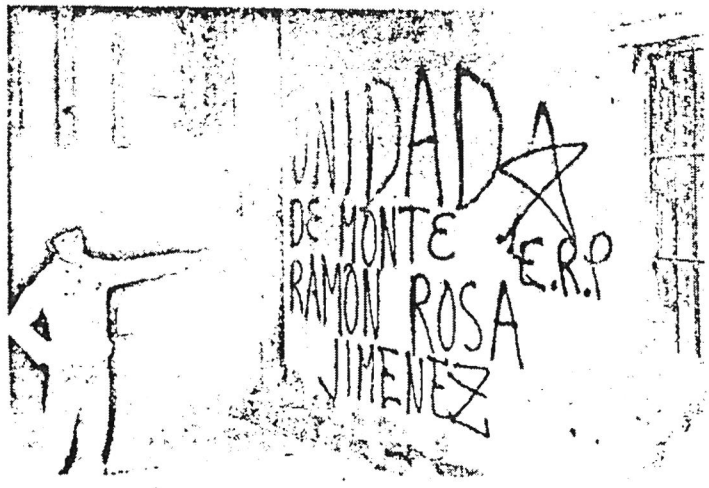

ACHERAL.
La Compañía de Monte RAMON ROSA JIMENEZ en acción.

Page determined to be Unclassified
Reviewed DIA FOIA & Declassification Services Offices
IAW EO 13526, Section 3.5
Date: Oct 19, 2018

lar, columna vertebral de la guerra revolucionaria.

Es claro entonces la importancia estratégica de la guerrilla rural. Sobre ella se debe construir el poderoso Ejército Revolucionario del Pueblo que garantice con su actividad la derrota militar del enemigo y prepare el camino para la victoriosa insurrección de las grandes masas obreras y populares. Su iniciación es un firme y decidido paso en la construcción de esta herramienta indispensable para la conquista del poder.

La guerrilla rural y las masas

Nuestro Partido, ha definido desde el momento mismo en que comenzó su participación en la guerra revolucionaria de nuestro pueblo, el carácter popular, el carácter de masas de su fuerza militar.

Esto se ha manifestado desde dos ángulos en la actividad de nuestro ERP. Por un lado en la línea de masas que ha guiado su accionar; en la especial orientación hacia las necesidades del pueblo con que se realizaron sus planes operativos. Nuestras unidades han intervenido directamente en apoyo de los obreros en conflicto golpeando a las patronales explotadoras, han realizado donaciones y repartos destinados a dar solución transitoria a necesidades impostergables de la población humilde y trabajadora y han castigado a torturadores y enemigos del pueblo, culpables de actividades antipopulares. Por otro lado, con una decidida y firme política proletaria de construcción de las unidades operativas, que permitió a estas operar en las difíciles condiciones de represión de la época de la dictadura amparadas por el cariño y la simpatía del pueblo, cuyos mejores hijos forman nuestras filas.

Así, nuestro ejército creció y se desarrolla en el seno de las masas, apoyado en las mismas, íntimamente unido a sus intereses y representando sus más profundas aspiraciones, desplegando su accionar militar estrechamente entrelazado con las luchas reivindicativas y políticas de las masas.

Esta concepción de guerra popular, basada en los principios del marxismo leninismo que ha presidido hasta el presente la construcción de nuestras células militares, es también la piedra fundamental de la construcción de las unidades rurales. Estas tendrán desde el principio como una de sus principales tareas incorporar a las masas rurales y al proletariado de la zona al desarrollo de la guerra; de esta forma se echarán los más sólidos cimientos para la construcción de mayores y más poderosas unidades de combate. El asentamiento en la población, el estrecho contacto de la guerrilla con su pueblo permitirá a esta crecer y rechazar victoriosamente todo intento que realice el enemigo por destruirla.

La victoriosa experiencia vietnamita así lo demuestra. La guerra de liberación librada por nuestros hermanos vietnamitas ejemplifica con elocuencia, como la guerrilla es invencible cuando cuenta con la colaboración y el apoyo del pueblo. Y como esa colaboración y ese apoyo se logran cuando los combatientes se mantienen unidos a las masas.

Giap, en su libro "Guerra de Liberación" dice:

En los primeros tiempos de la preparación para la lucha y la insurrección armada, no teníamos ni un pedazo de tierra libre.

Nuestro único apoyo era entonces la organización revolucionaria del pueblo, el patriotismo de las masas concientes y su fidelidad ilimitada a la revolución.

Contando con esta valiosa colaboración popular los revolucionarios vietnamitas resolvieron el problema de la creación de bases de apoyo, aún en las regiones militarmente ocupadas por el enemigo. Así lo relata el mismo Giap:

En las regiones temporariamente ocupadas por el enemigo, la regla de organización de las bases de retaguardia era, en lo esencial, la misma: a partir de las bases políticas clandestinas de masas y en el curso de una lucha encarnizada que iba desde las formas simples a las más elevadas, de la acción legal a la acción ilegal, de las reivindicaciones económicas y políticas a la lucha armada, se transformaba poco a poco las regiones ocupadas en zonas o bases guerrilleras, las que cada día eran más grandes.

Esta orientación, basada en la estrecha vinculación de los combatientes a las masas, la permanente actividad política entre ellas, aplicada a la lucha en nuestras zonas rurales, permitirá ganar la dirección política de las mismas. Organizar acertadamente y convertir así, tales zonas en terreno hostil para el enemigo y ampliamente favorable a nuestros designios.

La excelente predisposición hacia los revolucionarios que demuestran las masas tucumanas, unido a su odio a las fuerzas represivas por los atropellos de que los han hecho víctimas, y que sin duda se repetirán en el futuro, abre magníficas posibilidades para que la organización política de las mismas fructifique en una acertada combinación de sus luchas reivindicativas y políticas con los golpes militares de los destacamentos guerrilleros. Persistiendo firmemente en esta orientación podremos mantenernos firmemente en el lugar, atacar al enemigo en todas partes y no retroceder un sólo paso.

En ese camino y siguiendo el luminoso ejemplo del pueblo y el Ejército de Liberación de Vietnam, actúan nuestras unidades rurales. Ganarán así, cada vez en mayor medida el calor y la simpatía de la clase obrera y el pueblo argentino, que ya hoy los rodea y junto a ellos transitaran el camino de la guerra revolucionaria hacia la Patria Socialista.

Expropiación y reparto de mercaderías entre la población trabajadora y participación en los conflictos obreros, (secuestro del jefe de personal del SWIFT) ilustran la línea de masas permanente del ERP.

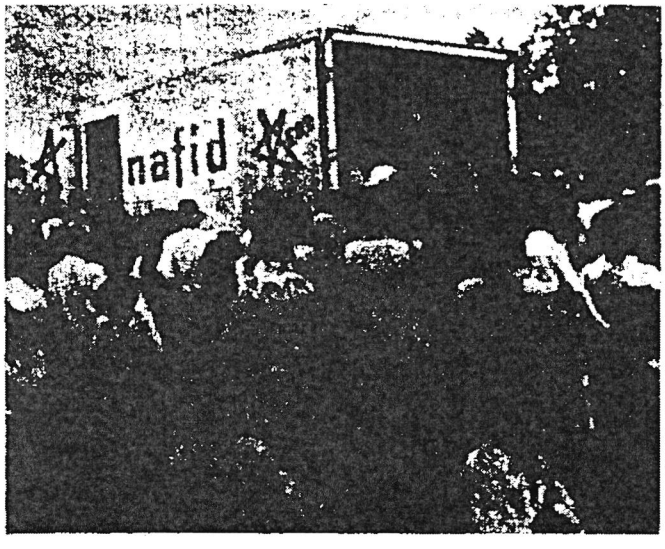

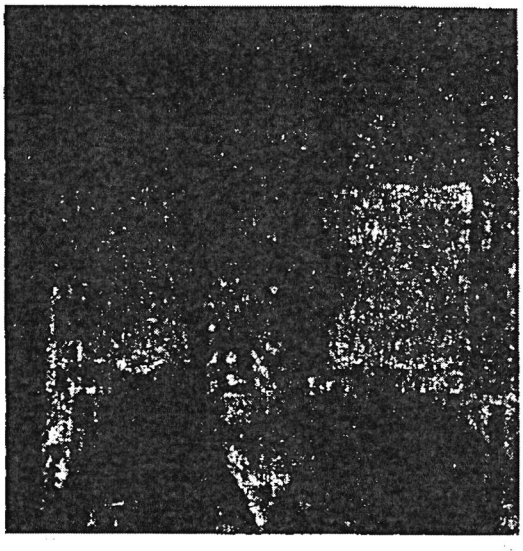

Page determined to be Unclassified
Reviewed DIA FOIA & Declassification Services Offices
IAW EO 13526, Section 3.5
Date: Oct 19, 2018

Compañía de Monte
RAMON ROSA JIMENEZ

CERROS DE TUCUMAN
mayo de 1974

Corren los últimos días del mes de mayo. El odio y una contenida impotencia se han encendido una vez más en los ojos de los humildes pobladores de Famaillá. Es que de pronto, se han visto sorprendidos por los movimientos de fuerzas policiales y militares que con gran despliegue de tropas, de motos, de perros, de helicópteros han ocupado la zona . . . Según dicen van en persecusión de un campamento guerrillero en Rodeo Viejo. La búsqueda de las fuerzas enemigas será infructuosa. De nada les servirá su salvajismo y prepotencia y sus movimientos tan aparatosos. Y ante el fracaso, la furia del enemigo se descargará una vez más sobre el pueblo tucumano. Trabajadores de la caña, el surco y el campo, en cuyos corazones siempre está encendida la chispa de la rebeldía. Hombres y mujeres sobre quienes desde hace años y años se descarga la más feroz explotación de los patronales azucareros y que frente a la irrupción policial, contienen su rabia y sus deseos de enfrentarla, manteniendo el más absoluto silencio cuando el enemigo reclama datos sobre los combatientes. Al cabo de una semana y sin lograr ni una sola detención, los Federales y Militares se retiran . . . .



ACHERAL
30 de mayo

Son las 20.30 horas. Por las calles de Acheral, uno de los principales centros del operativo represivo, avanzan encolumnados y erguidos, un grupo de hombres de uniforme verde oliva; en la mano derecha empuñan un fusil y al comienzo de la formación uno de ellos enarbola una bandera, azul y blanca con una estrella roja en el medio. Es la bandera del EJERCITO REVOLUCIONARIO DEL PUEBLO. En forma veloz y coordinada el grupo de hombres procede a copar puntos claves de la población, la Comisaría la oficina telefónica, la estación de ferrocarril y las rutas de acceso. Inmediatamente, los vecinos de Acheral, todavía

Page determined to be Unclassified
Reviewed DIA FOIA & Declassification Services Offices
IAW EO 13526, Section 3.5
Date: *Oct 19, 2018*

sin comprender muy bien que estaba sucediendo, comenzaron a rodear a nuestros combatientes quienes los invitaban a acercarse.
En ese histórico día había comenzado a operar en los montes tucumanos la Compañía de Monte RAMON ROSA JIMENEZ.
En medio de un respetuoso silencio se escuchó la voz enérgica de uno de nuestros compañeros.

El ERP después de 4 años de experiencia de lucha armada en las ciudades extendía la guerra revolucionaria al terreno rural.
¡Cuánta atención prestan los vecinos de Acheral a las palabras de sus combatientes!
La guerra del pueblo es una guerra justa y debemos librarla hasta las últimas consecuencias.
La Compañía de Monte RAMON ROSA JIMENEZ

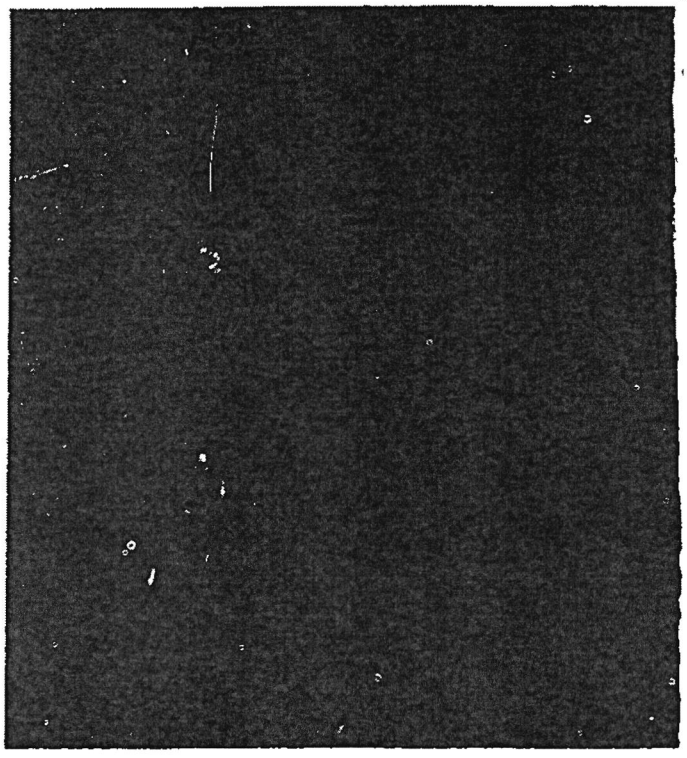

¡Cuánta alegría y confianza se reflejó en los rostros de los sufridos lugareños!
Estaban allí los guerrillerod del Ejército Revolucionario del Pueblo.
Después de una marcha de una semana habían logrado romper el cerco del enemigo y tomando la iniciativa coparon la población de Acheral en repudio al operativo represivo y a los atropellos cometidos contra sus pobladores.

debe transformarse con el apoyo del pueblo y el heroismo de sus integrantes en la inderrotable fuerza militar regular de acero que librará los combates definitivos contra el ejército enemigo.

JUNIO, JULIO, AGOSTO MESES DE PREPARACION

En los meses de junio y agosto los esfuerzos de los miembros de nuestra Unidad de Monte estuvieron dedicados a visitar a decenas y decenas de familias obreras y campesinas quienes enteradas de la existencia de la Compañía se ofrecían a colaborar con ella.
¡Cuántas veces, nuestros compañeros, al ir de un lugar a otro vieron acercarse a humildes pobladores de la zona a expresarles su cariño y brindarles su ayuda. Al calor de los sentimientos y el respeto de las masas nuestros combatientes avanzaron en aspectos fundamentales de la construcción de una unidad militar de monte.
Aprovisionamiento de alimentos, instrucción, comunicaciones, reconocimiento del terreno.
En el curso de esos meses, se produjo el Copamiento de la Fábrica de Norwinco, de la localidad del Siambón, un reparto de azúcar. . . Mientras el enemigo llamaba al pueblo a denunciar a "esos elementos extraños", los tucumanos sonreían de alegría,cuando nuestros combatientes los visitaban, y si los llegaban a ver pasar todos se acercaban a saludarlos.
La justa y sacrificada lucha de nuestra guerrilla rural prendió desde el inicio en los generosos corazones del pueblo de Tucumán, que,desde Acheral, la cobija, la ayuda y nutre sus filas.

MASACRE DE CATAMARCA CATAMARCA 11 de agosto

En base a la experiencia y al factor sorpresa nuestro ERP consideró posible la toma del Regimiento de Infantería Aerotransportada 17, fuerza especial, antiguerrillera de paracaidistas armada y equipada especialmen especialmente para las operaciones de contraguerrilla.
Así fue que el sábado 10, partió de los cerros

Page determined to be Unclassified
Reviewed DIA FOIA & Declassification Services Offices
IAW EO 13526, Section 3.5
Date: Oct 19, 2018

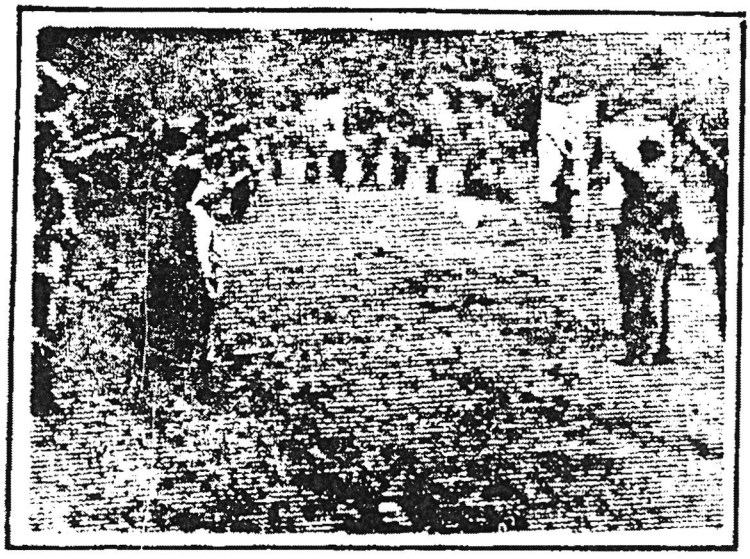

Un compañero del Buró Político preside la entrega de grados.

tucumanos, nuestra unidad de monte en un ómnibus y otros vehículos instalando un campamento base de operaciones a 10 km. del cuartel.
En momentos, en que nuestros combatientes estaban vistiéndose con sus uniformes dentro del colectivo, la guardia externa cometió el grave error de dejar pasar a dos ciclistas, quienes, alertaron a las fuerzas represivas.
Una hora después llegaron al campamento varios patrulleros que sorprendieron a nuestros compañeros dentro del ómnibus lo cual dificultó sus movimientos.
En el enfrentamiento cayeron muertos dos compañeros y uno fue herido de gravedad.
En las fuerzas enemigas un policía resultó muerto, 6 prisioneros y el resto no tardó en retirarse.
El mando de nuestra unidad de Monte ordenó la retirada.
27 de nuestros combatientes quedaron en territorio enemigo.
Solo 4 lograron eludir el cerco.
El 11 y 12 de agosto las Fuerzas Armadas contrarrevolucionarias argentinas ejecutaron en Capilla del Rosario, a 16 de nuestros combatientes, desarmados e indefensos. Una vez más quedó bien en claro cuál es la moral de la oficialidad enemiga, su profundo odio al pueblo ya su guerrilla.
El pueblo argentino vió caer bajo la metralla asesina a 16 de sus mejores hijos entre ellos al ejemplar e inolvidable obrero tucumano, Antonio del Carmen FERNANDEZ.

FINES DE AGOSTO, NUEVO OPERATIVO REPRESIVO

Una vez más el pueblo tucumano, principalmente el de Famaillá, tragó sus lágrimas de dolor por el asesinato de sus guerrilleros, cuando vió que el ejército enemigo con la colaboración de las policías federal y provincial ocuparon sus poblaciones e intentaron internarse en los cerros.
El enemigo venía en persecusión de la Compañía de Monte.
Era necesario aniquilarla.
Conciente del odio que le profesa el pueblo, actuó en esta ocasión con más inteligencia. En este operativo, no hubo represión ni golpes para los pobladores.
Creyeron que con buenas maneras obtendrían información de los movimientos de la guerrilla
Pero ni una sola boca se abrió y el hosco silencio de los tucumanos fue el escenario de la represión.
El enemigo pretendió aislar a la unidad de Monte, pero no lo logró. Ni un solo día nuestros combatientes sufrieron hambre o quedaron incomunicados y a pesar del despliegue militar antiguerrillero y del control, las masas tucumanas se las ingeniaron para proporcionarnos alimentos e información.
Así, a pesar de sus cacareos, las FF.AA. contrarrevolucionarias y la policía se dieron nuevamente de cara contra el piso y con el rabo entre las patas se retiraron por segunda vez de los cerros tucumanos.

SANTA LUCIA, POTRERO DE LAS TABLAS - JUSTICIA REVOLUCIONARIA

Cuando la Compañía de Monte RAMON ROSA JIMENEZ, tomó el nombre del inolvidable "Zurdo", estaba siempre caliente en nuestra memoria su salvaje asesinato en manos de la la policía de Santa Lucía.
El viernes 20 de septiembre a las 20.30 la unidad de Monte

Page determined to be Unclassified
Reviewed DIA FOIA & Declassification Services Offices
IAW EO 13526, Section 3.5
Date: Oct 19, 2018

ACCIONES DE LA COMPAÑIA DE MONTE

1974-75

30 de Mayo	Copamiento de la población de Acheral
24 de junio	Copamiento de la localidad de Siambón
26 de julio	Copamiento de la Fábrica Norwinco en Bella Vista.
26 de julio	Expropiación de un camión de azúcar del ingenio San Pablo y reparto entre los pobladores de Villa Carmela.
10-11 de agosto	Fracaso en el objetivo de copar el Regimiento de Infantería Aerotransportada 17 con asiento en Catamarca y posterior fusilamiento de 26 de nuestros combatientes por el ejército enemigo.
20 de septiembre	Copamiento de Santa Lucía y ejecución de dos responsables de la muerte de nuestro compañero Zurdo Jimenez.
15 de noviembre	Copamiento de la población 'Los Sosas'
diciembre	Copamiento de la población 'La Reducción'
17 de enero	Copamiento de Potrero de Las Tablas y ejecución del delator Besuco Córdoba
17 de enero	Copamiento de San Rafael.

copó Santa Lucía y cumplió la sentencia contra EUDORO IBARRA y HECTOR OSCAR ZARASPE, ambos declarados culpables por un tribunal revolucionario de las torturas y posterior asesinato del combatiente del pueblo RAMON ROSA JIMENEZ, ocurrido en la noche del 16 de septiembre de 1974. La unidad reunió a los pobladores

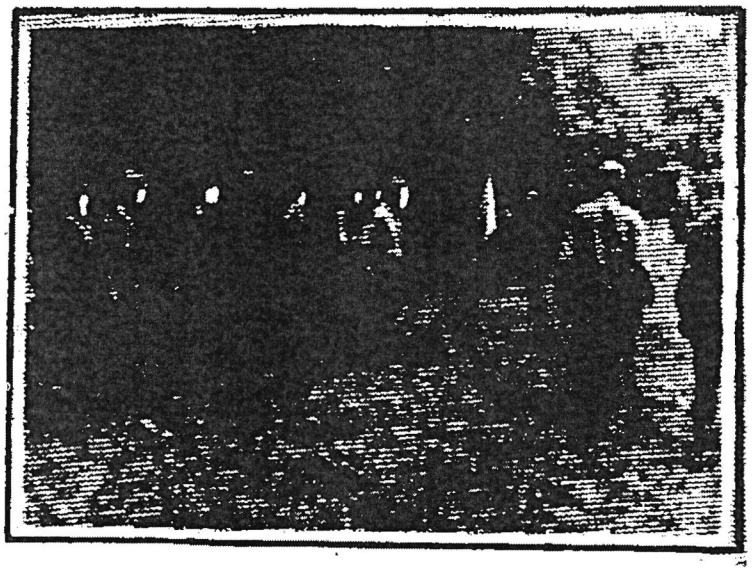

La compañía formada y enarbolando nuestra bandera escucha el sagrado juramento de nuestros compañeros de no cejar en lucha hasta lograr la derrota definitiva del imperialismo.

Page determined to be Unclassified
Reviewed DIA FOIA & Declassification Services Offices
IAW EO 13526, Section 3.5
Date: Oct 19, 2018

de Santa Lucía y previa explicación de la sentencia, Ibarra y Zarape fueron ajusticiados frente a la más decidida aprobación del pueblo de Santa Lucía, que desde largo tiempo pedía justicia al ERP, por el crimen del Zurdito y, por los crímenes y atropellos cotidianos de los esbirros policiales contra los vecinos.

El 17 de enero, el brazo de la justicia revolucionaria se descargó una vez más en los cerros tucumanos. La Compañía previo copamiento de Potrero de las Tablas, ejecutó al colaborador y guía del Ejército Enemigo, "Besuco" Córdoba. Era este un personaje muy odiado por el vecindario pues de peón de la Finca Norrmanse había transformado en un repugnante delator y traidor a la causa de los oprimidos.

Entre Santa Lucía y Potrero de Las Tablas (septiembre a enero), las columas de los guerrilleros de uniforme verde olivo, enarbolando su bandera liberadora, recorrieron a diario las poblaciones aledañas a los cerros. Las piedras de los caminos se cubrieron de leyendas revolucionarias y los pobladores del sur tucumano escucharon con atención y respeto las explicaciones de nuestros combatientes sobre lo justo de la lucha emprendida. Gente de la zona comenzó a integrarse a las filas guerrilleras y la Compañía de Monte continuó consolidándose y preparándose para los futuros combates...

ENTREGA DE GRADOS EN EL MONTE

El día 15 de diciembre fue un día histórico para la Compañía de Monte RAMON ROSA JIMENEZ. En cumplimiento de las resoluciones del PRT, dirección político-militar del ERP sobre grados y reglamentos, se promocionó por vez primera a un grupo de compañeros como oficiales del Ejército Revolucionario del Pueblo y jefes de nuestra unidad de Monte.

Fue un acto memorable y emotivo presidido por un compañero del Buró Político del PRT. La compañía formada y enarbolando nuestra bandera escuchó el sagrado juramento de nuestros compañeros de no cejar en la lucha hasta lograr la derrota definitiva del imperialismo y sus custodios en nuestra Patria. La entrega de grados en el monte, fue un salto importante en la perspectiva de construcción y desarrollo de una sólida fuerza militar regular, un ejército popular de masas que con el ejemplo del Zurdo Jimenez, del Negrito Fernández y del Comandante Guevara asestó el golpe de muerte a los explotadores del pueblo argentino.



Page determined to be Unclassified
Reviewed DIA FOIA & Declassification Services Offices
IAW EO 13526, Section 3.5
Date: Oct 19, 2018

Page determined to be Unclassified
Reviewed DIA FOIA & Declassification Services Offices
IAW EO 13526, Section 3.5
Date: *Oct 19, 2018*

Uniting and Mobilizing the People's forces:

Among the acts of these past days were made known the new repressive preparations of the government, resulting from its general counter revolutionary strategy. The creation of the security committee and police collaboration agreement entered into by López Rega and the Yankee Ambassador on behalf of their respective governments, are two new and important steps in that direction. With the formation of the Security Commitee the police and "justice", are unified under direct military command and under the orientation of Perón himself with the object of centralizing repression and increasing its effectiveness and strength.

The General is surrounded by people including wellknown criminals and torturers like General Cáceres, Chief of the Federal Police in the most criminally repressive period of the Military Dictatorship, and Police Commissioners, Villar and Margaride. The absurd theory that attributes repression to a "sector" of the government and sustains or insinuates that the President is not responsible for it, is once again categorically refuted by the facts.

At the same time the signature of the USA-ARGENTINE police agreement disguised as the struggle against drugs, legalized the intervention of the CIA and FBI in the anti-guerrilla action. López Rega, with his characteristic lack of caution, made it very evident to the public when deceitfully relating drugs with the guerrillas. This cover-up is not new to the CIA's massive intervention; it has been used in numerous countries, particularly in Mexico as was reported in due course by Genaro Vázquez Rojas, the immortal Mexican guerrilla-leader.

As a matter of fact, the Yankee police participate in the "drug business" in different ways, handled all over the world by its main manufacturers and distributors, the U.S. capitalist gangsters.

The counter-revolutionary Armed Forces, in turn, speed up their preparations against the guerrillas and mass mobilization. In these days, a part of the Army Command is carrying out in Córdoba an important operative of repressive mobilization, with the participation of General Anaya, Commander-in-Chief of the Army; General Delacroce and General Gómez Centurión, Chiefs of the 2nd. and 3rd. Army Corps, the members of the General Staff and Staff of the 2nd. and 3rd. Army Corps and other high enemy chiefs.

It is very clear and evident to anyone with a minimal knowledge of military headquarter activities that Army men concentrate all their efforts on anti-guerrilla and antipopulist preparations.

All these steps indicate that the enemy is preparing important repressive operations. This should not be underestimated by the populist forces. It must be borne in mind that in these cases, counter-revolutionary tactics are to gather information in order to plan in detail and to attack by suprise in a decisive manner. To adopt all security measures, to protect and disguise all moves, in one word, to comply strictly with conspiracy methods so as not to be a target, are measures which will permit the eluding of the enemy and guarantee the efficient continuity of revolutionary activities.

"Social Pact" Crisis.

Focused from the economic and social angle, the bourgeoisie is facing grave problems. Its plans for getting rich, based upon the effectiveness of the "Social Pact" and the gradual increase in prices, is receiving very hard blows from the struggling masses. One after another of the important sectors of workers and employees have carried out successful strikes in search of wage increases. The vigour of the wave of strikes, freed locally from the bureaucratic obstructions arising from combative and class directives, has compelled business firms and the government to give in in certain cases, and is on its way to new and more significant triumphs.

As a result of this aspect of the populist and workers' struggle, the businessmen and union bureaucracy become confused and tend to disagree with the government, or sectors of it, reflecting the evident crisis in the governmental project within the counter-revolutionary Front.

Simultaneously, the victories being obtained in the field of the recovery of working conditions considerably strengthen both the classicist and combative union tendencies and constantly enlarge and strengthen the antibureaucratic struggle which is gaining force from the masses and giving form to the advancement of their lawful expressions, especially those of the Syndical Bases Movement. Besides, it is steadily on its way to unity towards a single and powerful national, antiburaucratic tendency based on the Syndical Bases Movement, that of the Inter-Syndical Basic Peronism, the J.T.P. (Peronist Youth Workers) and other antibureaucratic trends which are able to offer the possibility of nationally recovering Argentine Syndicalism on behalf of the interests of the workers movement. The Combative Syndical Movement in Córdoba is, in that sense, the highest expression attained up to the present and its strengthening and generalization constitute the fundamental task of every activist and leader of factories and unions, progressive and revolutionary.

Progressive and Revolutionary Forces Development

The politicking, organization and mobilization process of our working classes; chiefly the proletariat, have not stopped at all since 1969. Furthermore, early this year it has been substantially speeded up.

Along with the Peronist government's decay, the working-class and the people have obtained very important political and organic advancement expressed by the noteworthy growth of its progressive and revolutionary organizations, and in the increasing force and radicalization of mass mobilization.

Not only in the union movement have worthwile advances been made. The political and legal struggle has also made progress and enlarged, the guerrilla units have increased their firing power in towns and have taken the transcendental step of forming a first woodland unit.

The Leninist Party, advances successfully through its principal channel.

The Workers Revolutionary Party, multiplying its strength, resources and possibilities thanks to the never-ending sources of our people, specially the factory proletariat, with a constant supply of substantial human and material resources.

All these developments, the permanent accumulation and mobilization of the revolutionary forces, are placing Argentina on the threshold of a revolutionary situation. The struggle of the classes acquires new life; the exploited wake up massively from their brutalizing dream, from the cunning and prolonged deceit, from the planned fear which the exploiters used to impose the dominance of their own class.

THE RURAL FRONT

Strategic importance and relationship with the masses

For more than three years now the Argentine people have commenced a revolutionary war process whose final aim is the defeat of capitalism, the end of the unjust exploiting and overwhelming regime, the attainment of national and social liberation and a Socialist Fatherland.

Over this period, the armed action had the larger cities as their main sphere where the most important groups of factory proletariat are concentrated. Urban guerrillas beginning with small operations in accordance with the possibilities of their forces at the outset, began to broaden their actions in the measure that their elements increased and consolidated themselves, thus permitting the carrying out of medium-sized operations and later to actions of greater magnitude, such as the taking-over of the 141st. Communications Batallion and of the Garrison of Azul.

Thus the guerrillas adopted a military structure by which the people's formidable struggle against Military Dictatorship could be supported.

In that struggle, the people and guerrillas established firm bonds that would be indestructible from now onwards.

The assumption of the peronist government led our Party to foresee cleverly the rapid failure of this new bourgeois experience, and not to cease is military activity, but rather use it principally to attack the counter-revolutionary Armed Forces and the leading capitalist concerns, in order to upset their plans and uphold at the same time the masses' offensive against those enterprises in their struggle for their economic recovery.

The powerful force the new political situation released among the great masses, found its expression in the numerous factory conflicts and the like, through which they intended to meet their needs which had been for a long time postponed. This uninterrupted populist offensive quickly unmasked the peronist government, hurried the failure of its plans and on presenting, bare reactionary characteristics, considerably raised the degree of class consciousness of the workers and other sectors the people, the facilitating the progressive decay of the concepts of the bourgeois nationalism which still persisted in its midst.

All of these circumstances result in a change of great importance in the meaning of populist struggles. As from this moment these struggles are going to take the form of an open opposition to the government. This renewed impulse of the workers struggles already mark a generalizing stage of the

Page determined to be Unclassified
Reviewed DIA FOIA & Declassification Services Offices
IAW EO 13526, Section 3.5
Date: Oct 19, 2018

war. It is in this new stage —which requires considerable expansion of military operations— where the rural front appears as being initiated by the woodland Company "Ramón Rosa Jimenez".

Its strategic nature

The new stage of advancement of the revolutionary struggle indicates that the most important task in the military field is the generalization of war in all sectors of the country thus incorporating regions and sectors of the populace which up to the present have not had any active participation.

In fact, as stated at the beginning, up to the present moment the revolutionary war has fundamentally advanced in cities by urban guerrillas. To generalize war means to expand the scope, of its advancement to regions which, due to their geographic characteristics, offer the best conditions for the building-up of a superior military force, capable of confronting and annihilating important contingents of the enemy's army.

For the gradual destruction of the enemy military force, it is necessary to form a regular Populist Army, provided with the required military techniques to combat with possibilities of success the special units of the enemy forces.

Such is the aim pursued in its commencement by the rural guerrillas.

Their activities must ensure the existence of military units to fight for positions and obtain, over a certain time bases of support and subsequently of free areas. This is so because it is a first step towards reaching the formation of the revolutionary Regular Army, necessarily the backbone of the revolutionary war. Then the strategic importance of the rural guerrillas is made quite clear. On this the powerful People's Revolutionary Army (ERP), should be built up to guarantee through its actions the military defeat of the enemy and prepare the way for the victorious insurrection of the huge worker and populist masses. Its commencement is a steady and decisive step to building an indispensable tool for obtaining Power.

Rural guerrillas and the masses

Our Party has defined from the precise moment it started its participation in the revolutionary war of our people, the populist nature and that of the masses in its military force. This has become manifest from two angles of our ERP's activities. On the one hand, in the line of the masses which have guided its moves: in its special orientation towards the needs of the people for which its operative plans were made. Our units have taken direct intervention to give support to the workers in conflict by attacking the exploiting employers'; have made donations, and distributed supplies which will give an immediate solution to the unpostponable necessities of the humble working class. They have furthermore punished enemies and fortuners of the people who are guilty of antipopular activities. On the other hand, with a defined and firm line of proletary politics for establishing operative units, thereby enabling them to move under the difficult repressive conditions in the time of the dictatorship, supported by the affection and sympathy of the people whose best sons joined us. In this way the Army grew and went on developing backed by the masses. Intimately connected with their interests and representing their deepest desires, it deploys the military activities which are closely connected with the masses' recovery and political struggles. Such a concept of popular warfare, based on the principles of Marxism-Leninism which has presided up to the present over the building up of our military cells and also constitutes the cornerstone for the establishment of rural units.

These will have from the very outset and as one of their main duties, to incorporate the rural masses and local proletariat in the developing war; in this way, the most solid foundations will be laid for building up greater and more powerful combat units. The settling and close contact of the guerrillas amongst the people will enable the former to grow and victoriously repulse whatever attempt the enemy may make to destroy it.

Vietnam's victorious experience is a proof of this. The liberating war of our Vietnamese brothers eloquently exemplifies how the guerrillas are undefeatable when they have the collaboration and support of the people and how that collaboration and support are obtained when the fighters remain united with the masses.

Giap says in his book: "Liberating War".

"Early on in the process of preparation for the struggle and armed insurrection, we had not a single square inch of free land. Our only support therefore was the revolutionary organization of the people, the patriotism of the conscious masses and their unlimited loyalty to the revolution".

Counting on this valuable popular cooperation, Vietnamese revolutionaries solved the problem of the formation of support bases, even in areas militarily occupied by the enemy. Giap himself puts it like this:

"In the areas temporarily occupied by the enemy, the organization's rule for rearguard bases was, essentially, the same: from clandestine political bases of the masses and in the course of a cruel struggle, ranging from the simplest to the most complicated, from legal to illegal action:, from economic and political recoveries to armed struggles, the occupied areas were little by little transformed into subversive areas or bases becoming greater day by day."

This orientation, based on the close connection of combatants with the masses, the permanent political activity applied to the struggle in our rural areas, will permit the securing of its political leadership. To organize correctly and thus turn such areas into hostile fields for the enemy and greatly favourable for our plans.

The excellent disposition towards the revolutionaries shown by the Tucumán masses, plus their hatred of the repressive forces owing to the abuses to which they have become victims, and which no doubt will be resumed in the future, opens excellent possibilities so that the political organization of this may result in an appropriate combination of recovery and political struggles with military successes from guerrilla posts.

Insisting firmly on this tendency, we shall be able to maintain our position, to attack the enemy everywhere and not retreat one step.

In that direction and following the shining example of the people and the Vietnamese Liberating Army, our rural units will operate. They will gain thereby, each time to a greater extent, the warmth and appreciation of the working class and the Argentine people, that today are already gathering around them and with whom they will walk along the revolutionary war path towards a Socialist fatherland.

(FOTO)

The expropriation and distribution of supplies to the working people and participation in labour conflicts (kidnapping of Swift personnel chief) illustrate the line of the ERP's permanent masses.

Ramón Rosa Jimenez: Woodland Company
Tucumán Hills
May, 1974.

The last days of May are passing. Hatred and a repressed impotency have been lit once again in the eyes of the humble dwellers of Famaillá.

This is because they have suddenly been taken by surprise by police and military forces movements that with a great deployment of troops, motorcycles, dogs and helicopters, have occupied that area. They are after a guerrilla camp at Rodeo Viejo, so they say. A search for the hostile forces will prove useless. They will gain nothing by their savagery and arrogance and their showy movements. And in the event of failure, the fury of the enemy will once more be discharged on the people of Tucumán. Workers of the sugar industry, with the plough, and in the fields, in whose hearts the spark of rebelion is always alight. Men and women who for many many years have been enduring the most savage exploitation of the sugar-cane industry employers and who faced by police repression, withhold their rage and desire to fight them. And maintain the most absolute silence when the enemy demands information on the combatants. After a week had elapsed and not having been able to arrest anybody, the Federal Police and Army men proceed to withdraw...

ACHERAL 30th. May.

It is 8,30 p.m. along the streets of Acheral, one of the main centres of the repressive action, a group of men in olive-green uniforms are stiffly advancing in columns; in their right hands they hold a rifle and at the head of the formation one of them waves a flag, blue and white with a red star in the middle. It is he flag of the PEOPLE'S REVOLUTIONAY ARMY.

In a rapid and coordinated manner the men proceed to seize the key points of the town, Police Station, Telephone Office, Railway Station and access highways. Immediately the neighbours of Acheral, still without understanding what was going on, began to gather around our fighters who invited them to draw near. The Woodland Company had commenced to operate on that historical day, in the Tucumán Hills. In the midst of a respectful silence the voice of one of our comrades was heard.

How much joy and confidence were reflected in the faces of the long-suffering natives!

Page determined to be Unclassified
Reviewed DIA FOIA & Declassification Services Offices
IAW EO 13526, Section 3.5
Date: Oct 19, 2018

The guerrillas of the people's Revolutionary Army were there. After marching, for one week, they had succeeded in breaking down the enemy siege and taking the initiative, took over the town of Acheral as repudiation to the repressive operation and the abuses committed against its inhabitants. After a four-year experience of armed struggle in towns, the ERP extended the revolutionary warfare to rural areas.

How much attention does Acheral's population pay to its fighters!

The people's warfare is just and we must see it to the end. The Ramón Rosa Jimenez Company must undergo a transformation with the people's support and the heroism of its members in the undefeatable revolutionary regular military force, that is to lead decisive combats against the enemy's army.

June, July, August, months of preparation.

In the months of June and August the efforts of the members of the woodland company our units were engaged in calling upon numerous working families and peasants who, on hearing of the Company's existence, offered their help. How many times did our comrades see, when going from one place to another, humble dwellers of the area approaching them to express their affection and offer their assistance. With these warm feelings and the masses' respect, our fighters made progress in the fundamental formation of a woodland military unit.

Supply of food, training, communications, reconnaissance of the area. In the course of those months, the taking-over of the Norwinco Factory of Siambón, a distributor of sugar, occurred. While the enemy incited the people to denounce "those strange elements", the Tucumán citizens smiled with joy when our fighters paid them a visit; if they happened to see them pass by they approached and greeted them.

The just and sacrificial struggle of our rural guerrillas was taken very much to heart from the very beginning by the people of Tucumán, which ever since the Acheral operation, protect, aid and increase their enrolments.

Massacre of Catamarca. 11th. August.

Based on experience and the surprise factor our ERP deemed it possible to seize the 17th Airborne Infantry Regiment, a special antiguerrilla service, of armed parachutists specially equipped for counterguerrilla operations.

Thus, on Saturday the 10th., our woodland unit left the Tucumán hills by bus and other vehicles, setting up a camp as a base for operations 10 kms. from the Headquarters. At certain moments with our fighters in their uniforms in the bus, the guard outside made a serious error by letting two cyclists pass by. These warned the repressive forces. One hour later several patrol cars arrived at the camp surprising our comrades in the bus, which made their movements difficult.

In that assault two comrades were killed and one was severely wounded.

In the enemy forces a policeman died, 6 were taken prisoners and the remainder did not take long in leaving. The command of our woodland unit ordered the retreat; 27 of our fighters remained in enemy territory.

Only 4 were able to elude the siege.

On the 11th. and 12th. August the counter-revolutionary Argentine Armed Forces executed in Capilla del Rosario 16 of our unarmed and defenseless fighters. Once more the enemy officers' morale was made manifest, as also was their deep hatred of the people and its guerrillas. The Argentine people saw the Machine-gunning of 16 of its best sons, among them the exemplary and unforgettable Tucumán worker, Antonio del Carmen Fernandez.

(FOTO)

A comrade of the Political Bureau presides over the award of promotions

End of August, new repressive operative

Once again, the Tucumán people, principally the Famaillá dwellers were anguished over the murder of their guerrillas; on seeing that the enemy army, with the aid of federal and provincial policemen occupied their villages and towns and attempted to penetrate the hills. The enemy was in search of the Woodland Company. It was necessary to annihilate it.

Aware of the people's hatred, on this occasion they acted more intelligently. In this operation, there was neither repression nor ill-treatment towards the locals. They thought that by being civil they would secure information about the guerrillas' movements. But nobody opened his mouth, and the surly silence of the Tucumán people provoked repression. They enemy expected to isolate the woodland unit, but failed to do so. Our fighters did not starve nor remain incommunicated, and in spite of the deployment of anti-guerrilla and military control, the Tucumán people managed to provide us with information and food.

Thus, despite the din, the counter-revolutionary Armed and Police Forces beat their heads against the wall and with their tails between their legs, evacuated the Tucumán hills for a second time.

Santa Lucia, Potrero de las Tablas - Revolutionary Justice

When the Woodland Company adopted the name of the unforgettable "Zurdo" (left-handed), his savage murder by the Santa Lucía Police was ever-present in our minds.

On Friday 20th September at 8,30 p.m. the Woodland unit took over Santa Lucía and carried out the sentence against Eudoro Ibarra and Héctor Oscar Zaraspe both declared guilty by a revolutionary tribunal, of tortures and subsequent murder of the people's fighter Ramón Rosa Jimenez that took place on the night of the 16th. September, 1974.

The unit gathered the dwellers of Santa Lucía and with the prior explanation of the sentence, Ibarra and Zaraspe were executed with the approval of the people of Santa Lucía who, for a long time had been claiming justice to the ERP for the crime of the "Zurdito" and for the daily crimes commited by the police against the people.

On 17th. January, revolutionary justice was felt once again in the Tucumán hills. After the taking over of Potrero de Las Tablas, the Company executed the collaborator and guide of the Enemy Army, "Besuco" Córdoba. He was hated by the people as because whilst a farmhand at Norris Establishment, he had become a repulsive informer and traitor to the cause of the oppressed.

Between Santa Lucía and Potrero de Las Tablas (September through January) the guerrilla columns in olive-green uniforms hoisted their liberating flag, going daily around the hamlets and villages near the hills. The stones on the roads were covered with revolutionary slogans and the dwellers of the south of Tucumán listened attentively and with respect to the explanations of our fighters regarding the justice of the struggle undertaken.

People of the area began to enlist with the guerrillas and Woodland Company continued to strengthen in preparation for future combats...

ACTIONS OF THE WOODLAND COMPANY

30th. May	Take-over of the town of Acheral.
24th. June	„ „ „ „ village of Siambón.
26th. July	„ „ of Norwinco Factory at Bella Vista.
26th. July	Expropriation of a sugar truck belonging to the San Pablo Sugar Mill and distribution amongst the Villa Carmela population.
10th. and 11th. August	Failure in taking over the 17th. Airborne Infantry Regiment of Catamarca. And subsequent execution of our combatants by the enemy.
20th. September	Take-over of Santa Lucía and execution of two responsible members for the death of our comrade "Zurdo" Jimenez.

Page determined to be Unclassified
Reviewed DIA FOIA & Declassification Services Offices
IAW EO 13526, Section 3.5
Date: Oct 19, 2018

15th. November	Take-over of village of "Los Sosa".
December	" " " " " "La Reduccion".
17th. January	" " of Potrero de Las Tablas and execution of the informer "Besuco" Córdoba.
17th. January	Take-over of San Rafael.

AWARD OF RANKS IN THE WOODLAND

15th. December was a historical day for the Ramón Rosa Jimenez. Woodland Company. In fulfillment of the PRT resolutions the political military leadership of the ERP on ranks and regulations, a group of comrades of the People's Revolutionary Army were promoted to officers and chiefs of our Woodland company. It was a memorable and moving act presided over by a fellow member of the PRT Political Bureau. The Company in formation hoisting our flag listened to our comrades' make an oath not to cease in the struggle until the final defeat of imperialism and its custodians in our fatherland. The awarding of ranks in the Woodland company was an important advancement in build-up and development of a solid and regular military force, a popular masses army, that with the example of the "Zurdo" Jimenez, the "Negrito" Fernandez and Commander Guevara strikes the death-blow to the exploiters of the Argentine people.

Page determined to be Unclassified
Reviewed DIA FOIA & Declassification Services Offices
IAW EO 13526, Section 3.5
Date: Oct 19, 2018

APPENDIX No. 12

Meeting of the 1st May, 1974
Expulsion of Montoneros

Page determined to be Unclassified
Reviewed DIA FOIA & Declassification Services Offices
IAW EO 13526, Section 3.5
Date: *Oct 19, 2018*

INTRODUCTION

On the lst May, 1974, a demonstration took place in May Square to celebrate "Worker's Day" and "National Unity".

On that occasion, the President, at that time Gral. Perón, made a speech, which was repeatedly interrupted by the Montoneros to make public their disagreement and repudiation of the composition of the Government's cabinet and its collaborators.

Before ending his speech, the President addressed the sector where the Montoneros were, declaring them as mercenary infiltrates in the Peronist movement. The Montoneros then folded their banners and abandoned the Square, which resulted in confusion and riots.

Page determined to be Unclassified
Reviewed DIA FOIA & Declassification Services Offices
IAW EO 13526, Section 3.5
Date: *Oct 19, 2018*

APPENDIX Nº 12

Celebration of the 1st of May, 1974 - "Montoneros" thrown out of Plaza de Mayo

During 1974, Perón had charge of the government after Cámpora and Lastiri had succeeded each other, as of May, 1973.

The first of May, Labour Day, had always been the favourite day for the peronist leader to gather his followers together in Plaza de Mayo (May Square). These colossal meetings served as a political test for his opponents and were also a great opportunity for his followers to show their own strength.

The first of May, 1974, came after the crimes committed by the terrorist gangs and a growing tension and internal strife amongst the syndicalists and the orthodox peronist leaders on the one hand, and the juvenile formations led by the "montoneros" and "the juvenile peronist tendency", on the other.

The concentration of delegations from different parts of the country began at 8 a.m. and the groups of montoneros arrived at 1 p.m. They occupied one sector of the plaza and, once in position, began changing their banners and posters for other slogans referring to the terrorist organization and started to interchange their obviously aggressive jingles with the other sector in the square. (Pages 126 and 128.) The culminating moment came when President Perón made his speech: the montoneros interrupted him with derogatory remarks against some members of the cabinet, and the President's supporters retaliated with similar aggressiveness. This caused the President to have the montoneros and the peronist youth movement thrown out of the square; they left voicing their decisión to go back to the guerrillas.

Many incidents occurred as the crowd broke up (see page 128), during which sticks and stones were used and bonfires were lit with flags and paper.

Summing up, the Ist of May, 1974, produced un obvious split in peronism between the montoneros, in favour of the "socialist fatherland" and the political and syndical peronism.

In actual fact, the montonero terrorists resumed their real role that day, putting an end to the interval of loyalty to, and support of, Campora which began on the 25th. of May, 1973.

Page determined to be Unclassified
Reviewed DIA FOIA & Declassification Services Offices
IAW EO 13526, Section 3.5
Date: *Oct 19, 2018*

18 PAGINAS EN DOS SECCIONES

LA PRENSA

Año CV — Nº 35.923 Precio: $ 1,50 - Via aerea: $ 1,70

BUENOS AIRES, JUEVES 2 DE MAYO DE 1974

Perón habló ante la manifestación

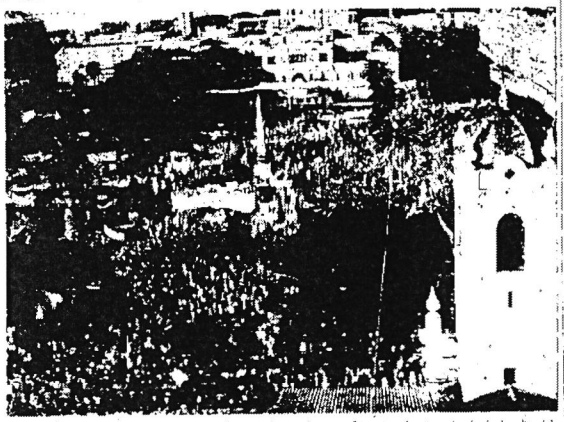

Aspecto que presentaba la plaza de Mayo durante el acto de ayer. Esta vista fue tomada desde lo alto del edificio Ravenna, situado detrás del Cabildo y con frente a la nueva vía de la avenida de Mayo

Con una concentración popular en la plaza de Mayo, un espectáculo artístico y la elección de la Reina del Trabajo, se inauguró ayer por la tarde la Fiesta del Trabajo, oportunidad en la que habló, desde los balcones de la casa de gobierno, el presidente de la República, teniente general Juan D. Perón.

La plaza de Mayo, profusamente adornada con banderas y estandartes desde la víspera, fue abierta al público a partir de las 11, pero ya desde las 10 pequeños grupos que pudieron llegar, habían ocupado la parte central, alrededor de la estatua de Belgrano, y algunos jóvenes se trepaban a los árboles y faroles del alumbrado, así como a las ventanas bajas de algunos edificios.

En la plaza y las calles aledañas, severamente vigiladas por efectivos de uniforme y de civil, y en la baranda reforzada por de banderines e insignias, para por expresa disposición oficial no se vendieron comestibles ni bebidas. En algunos sitios estratégicos se distribuyeron gratuitamente pequeños de golosinas, gaseosas y sachets de leche y aguas carbonatadas.

Frente a la Casa Rosada se extendió a lo ancho de la plaza una valla de 12 metros, una bandera argentina. Se instalaron asimismo dos palcos de 36 metros que ocuparon invitados especiales, y otros niños se entusiasmaban al extremo donde se "magnificó" el espectáculo artístico y la elección de la reina. A un costado, en la acera del Banco de la Nación, se instaló un palco para los representantes del periodismo.

Sobre el escenario se colocó la tribuna de la Confederación General del Trabajo y el lema "Fiesta del Trabajo y la Unidad Nacional".

Los ferroviarios, subterráneos y líneas especiales de ómnibus transportaron gratuitamente a las personas que concurrieron al acto, a las que dejaban en los límites de la zona de seguridad prevalentemente diagramada.

La mayor afluencia de público a la plaza de Mayo se produjo durante el mediodía y no cesó de llenar hasta poco antes de comenzar su discurso el presidente de la Nación. A esa hora, el aspecto estaba colmado por manifestantes que, desde las primeras horas de la tarde, se dividieron en dos grupos que expresaban permanentemente sus posiciones antagónicas frente a la conducción del gobierno.

Los manifestantes portaban banderas argentinas y carteles con las inscripciones de los gremios a que pertenecían. Como es tradicional, ondearon estandartes que stampaban con el perrerío de bombos, y arrojaban volantes que alumbraron precisamente el lugar de la concentración.

A las 16 comenzó el espectáculo artístico y a pesar de que los locutores, al anunciar los distintos números, pedían tranquilidad y exhortaban a la unión, la tensión no cedía. En un momento en que el locutor Cristóbal Carrizo pidió que se los hábil entrevistas las tratadas con el Ministerio de Bienestar Social, desde la columna de "montoneros" se oyeron expresiones irreproducibles contra el ministro José López Rega.

Algunas personas que sufrieron desvanecimientos por las apreturas fueron atendidas en los puestos sanitarios ubicados alrededor de la plaza.

Mientras tanto, seguía desarrollándose el espectáculo artístico, destacándose por la mayoría de los manifestantes.

Entre las 15 y las 16.45 llegaron más columnas de "montoneros" por la avenida de Mayo y la Diagonal Roque Sáenz Peña, lo grande cubrir parte de la plaza.

A las 16.30, [illegible]

[illegible] se hizo el anuncio de que el presidente Perón hablaría poco después. En esa circunstancia se reiteraron los estribillos exaltados en otros momentos, entre ellos este: "Si Evita viviera, sería montonera". El otro sector exclamaba a su vez: "Perón, Perón", tratando infructuosamente de cubrir el vocerío de los "montoneros".

El griterío cesó al acallar, una vez que no totalmente, cuando por los altavoces de Radio Nacional, a las 16.30 hicieron [illegible] con los himnos de Paraguay y Bolivia. Al terminar el himno de Bolivia, [illegible] el [illegible] de estribillos.

La serenidad que cundía en [illegible] público provocó algunas corridas originadas por simples desplazamientos que eran tomados como avances de uno u otro sector.

Antes de hablar Perón, el locutor pidió un minuto de silencio "por la compañera Evita y los muertos en la lucha de liberación". Los manifestantes "montoneros" pronunciaron en voz alta, durante este minuto los nombres de algunos muertos que pertenecieron a esa agrupación.

Inmediatamente después, el presidente inició su discurso, que fue interrumpido con aplausos, por un [illegible] de los "montoneros", por cierto breve.

A los gritos de "Qué pase, qué pase general, está bien de gorilas en el gobierno popular" y "Este no es el pueblo, el pueblo donde está", le siguió el de "Peronistas, al fin somos mayoría".

Antes de terminar el discurso del teniente general Perón, ante una alusión específica de éste hacia un sector de la juventud, las columnas de "montoneros" plegaron sus banderas y comenzaron a retirarse mientras gritaban "Atención, atención, es el pueblo que se va".

También se oyó, entre otros estribillos: Rucci, traidor, [illegible] Rucci, traidor, [illegible] se va a acabar la burocracia sindical".

(Más informaciones pags. 7 y 8)

Severa calificación para los infiltrados

El siguiente es el texto del discurso pronunciado por el presidente de la Nación en la plaza de Mayo al celebrarse la "Fiesta del Trabajo y la unidad nacional":

"Compañeros: Hace hoy veinte años que en esta misma balcón y con un día luminoso como éste, había por última vez a los trabajadores argentinos. Fue reiniciando cuando les recomendé que ajustasen sus organizaciones, porque venían días difíciles. No me equivoqué, ni se la apreciación de un día que venían, ni en la calidad de la organización sindical, que se mantuvo a través de veinte años, pese a serios escollos que grillan injustos".

"Decía que a través de estos veinte años, las organizaciones sindicales se han mantenido inconmovibles, y hoy resulta que algunos imberbes pretenden tener más méritos que los que lucharon durante veinte años injustos).

"Por ese, compañeros, quiero que esta primera reunión del Día del Trabajador sea para rendir homenaje a esas organizaciones y a esos dirigentes sabios y prudentes que han mantenido su fuerza, orgánica, y han sido ellos los que hicieron durante veinte años injustos).

"Compañeros: Nos hemos reunido durante horas ahogo en esta misma plaza, y en esa misma plaza hemos jurado lucharemos por la liberación. Esa lucha que antes realizaba por las reivindicaciones del pueblo argentino, ahora resulta que, después de veinte años, hay algunos que todavía no están conformes de todo lo que hemos hecho (aplausos).

"Compañeros: Advirtamos que nuestro movimiento sepa poderse a tono con el momento que vivimos. La clase trabajadora argentina, cuya columna vertebral de nuestro movimiento es la que ha de llevar adelante los estandartes de nuestra lucha. Por eso, compañeros esta reunión, en esta plaza, como en las horas de tiempos, debe alumbrar decisión absoluta para que en el futuro cada uno ocupe el lugar que corresponda en la lucha que, sin los malvados no cejará, hasta la victoria (aplausos).

Agradecimiento del gobierno

"Compañeros: deseo que sepan de trasmitan estas palabras llevan a toda la clase trabajadora argentina el agradecimiento del gobierno por haber apoyado un pacto social que será salvador para la República (aplausos).

"Compañeros: Tras ese agradecimiento y esa gratitud puedo anticipar que los días venideros serán para la reconstrucción nacional y la liberación de la Nación y del pueblo argentino (aplausos).

"Compañeros: que serán para la reconstrucción del país, y en esa tarea está empeñado el gobierno a fondo. Sera también para la liberación. No estamos para la liberación, no solamente del colonialismo que viene azotando a la República a través de tantos años, sino también de esos infiltrados que trabajan adentro, y que (evidentemente) son más peligrosos que los que trabajan desde afuera, porque generalmente asignados en los peores puestos, a los costados del mando.

Una compañía de cadetes de la Escuela de Policía Ramón Falcón, al mando de oficiales subalternos del cuerpo, vestidos con uniforme de gala, hacía guardia de honor en el vestíbulo central del palacio, el salón Azul, el llamado Salón de los Pasos Perdidos, y sus respectivos accesos.

Pasaremos de ambas Cámaras, indestructibles mediante un brazalete verde a con los colores nacionales, acompañaban a los invitados hasta sus ubicaciones en los palcos y galerías del recinto de sesiones de la Cámara de Diputados, donde se realizaría la asamblea.

En la calle, enfrentando, un grupo de alrededor de doscientas personas se había congregado en la parte posterior del Palacio, o sea Dos Congresos, sobre la calle Entre Ríos, frente a la entrada del edificio. Debían vitar al presidente de la Nación.

(Continúa pag. 6, col. 1)

Inauguróse de sesione

El presidente de la Nación, teniente general Juan Domingo Perón, inauguró ayer el 99º período de sesiones ordinarias del Parlamento Nacional.

Para ello ambas ramas se reunieron en asamblea legislativa, en el recinto de sesiones de la Cámara de Diputados de la Nación, presidida por la vicepresidenta de la República y titular del Senado, señora María Estela Martínez de Perón.

La reunión comenzó a las 8.35 y finalizó a las 10.7, después escuchadas las exposiciones de los seis ministros del Poder Ejecutivo y la palabra del primer magistrado.

Transcurrió dentro de un estricto marco de medidas de seguridad que se extendieron tanto al edificio del propio Congreso, escenario de la convocatoria, como a la manzana circundante.

La partida desde Olivos

Desde poco después de las 7 comenzaron a iniciarse en la residencia presidencial de Olivos los preparativos de la intensa actividad prevista para la jornada en la agenda del primer magistrado. A las 8.25, en tenida de gala, Perón abandonó la quinta acompañado por la vicepresidenta de la Nación, señora María Estela Martínez de Perón, para trasladarse al palacio del Congreso para inaugurar el nuevo año legislativo.

El presidente, a quien también acompañaban el ministro de bienestar social, señor José López Rega, y el edecán militar, teniente coronel Alfredo Díaz, vestía traje azul y es esposa un traje claro marrón.

Al pronunciarse, instantes antes de abandonar la residencia, cómo se encontraba al hacer averiguando este recordó haber cia el Congreso, después de tantos años, el primer mandatario respondió: "Bien, pues no tan bien como hace diecinueve años".

El vehículo que conducía al teniente general Perón y sus acompañantes se desplazó inmediatamente después por la calle Maipú y luego por la avenida del Libertador siguiendo a partir de allí el recorrido habitual hasta la zona céntrica de la ciudad.

Al llegar a la intersección de Belgrano y Entre Ríos, el automóvil presidencial fue escoltado hasta el Congreso por efectivos del regimiento de granaderos a caballo General San Martín, comandados por el jefe de la unidad, coronel Jorge Sosa Molina.

En el Congreso

Desde las 8 comenzaron a llegar al Congreso de la Nación todos los legisladores y servidores especiales de la asamblea legislativa.

Los señores José Antonio Allende (FIDELIDAD, Córdoba, presidente provisional del Senado, y Fernando Pedro (FRENTE JUSTICIALISTA, Chaco), fueron de los primeros en arribar.

Después fueron ingresando al Palacio Legislativo los diputados y senadores, y se vio llegar a dirigentes de partidos políticos y ministros del Poder Ejecutivo, que se ubicaban en los lugares previamente asignados en los palcos bajos, a los costados del estrado.

Finalmente compañeros, deseo que continúen con nuestras tareas que también son [illegible] de trabajo; que los [illegible] y los ligas con alegría, con esa alegría de que nos hablaba Eva Perón a través del apotegma de que en esta vida los pobres han de aprender a reír desde su infancia.

"Queremos un pueblo sano, robusto, alegre, sin odios, sin divisiones inútiles, sino reales y ubicuo-nacionales. Que somos partidos políticos que discutan entre sí las grandes [illegible].

"No quiero terminar sin antes agradecer la cooperación que la Fuerza Aérea del gobierno de parte de todos los partidos políticos argentinos (aplausos).

"Para finalizar compañeros, les deseo la mayor fortuna y espero poder verlos de nuevo en esta plaza el 17 de octubre".



El presidente de la Nación, teniente general Juan Domingo Perón, al iniciar su discurso desde la Casa de Gobierno. Se encuentran, ubicados de izquierda a derecha y en primer plano, el secretario de las 62 Organizaciones, señor Lorenzo Miguel; el ministro de bienestar social, señor José López Rega; la vicepresidenta de la Nación, señora María Estela Martínez de Perón, y el presidente provisional del Senado, doctor José Antonio Allende



El presidente [illegible] pronunciando el [illegible] la Comisión de [illegible]

Men... ante...

"Señores se[illegible] res diputados [illegible] leciera al men[illegible] Ejecutivo, den[illegible] nombre de es[illegible] fundo agrade[illegible] señores acuda[illegible] hecho posible[illegible] de leyes que[illegible] mente solicito[illegible] este quiere y[illegible] homenaje a la[illegible] dores y dispue[illegible] ción. Que con[illegible] ejercio patri[illegible] hecho una po[illegible] cuenciación, [illegible] el Poder Ejec[illegible] su mas alto va[illegible]

"En esa o[illegible] como esta, an[illegible] rrando en la[illegible] dad a la de h[illegible] mente reinic[illegible] pueblo argen[illegible] me a sus [illegible]

"Nunca tuv[illegible] cesa que un P[illegible] do humilde s[illegible] cesos, sirvie[illegible] grande para [illegible] aceptado num[illegible] no fuera pos[illegible] decidio el [illegible] nuestro pueb[illegible]

Confirmación

"La reelec[illegible] tra doctrina[illegible] aceptar todo[illegible] porque tiene[illegible] nuestro univer[illegible] cisco, puede[illegible] que solucion[illegible] yar para [illegible] del mundo c[illegible] cisco filosofía[illegible] mica, y pol[illegible] la primera[illegible] podría dem[illegible] personalmente[illegible] sitios que la[illegible] encarnado [illegible] que yo ser[illegible] tiempo ante[illegible] esa unidad [illegible] diciendo, [illegible] a los trab[illegible] ded, el 2[illegible] 1943, a[illegible] llama ejer[illegible] alimbrar e[illegible] toria.

"La doctr[illegible] primero po[illegible] y no los el[illegible] ellas la tem[illegible] expresar: [illegible] hombres)" [illegible] dos, ya est[illegible] sado a com[illegible] mente los[illegible] balizar a los[illegible]

"Recuerde[illegible] despedi[illegible] Trabajo y [illegible] estuvo de[illegible] ellos todos[illegible] dos, y a[illegible] mas palabra[illegible]

"Sea[illegible] tal de cons[illegible] y organizacio[illegible] las alcanzad[illegible] bien y objet[illegible] cionamos s[illegible] os nuestras [illegible] nacerles [illegible] el futuro se[illegible] futuro sera[illegible]

Proceso ins[illegible]

"Asigna[illegible] pero consti[illegible] vigencia. Re[illegible] alla tribuna[illegible] curso de m[illegible] podría ren[illegible] esta encar[illegible] gravedad. [illegible] torcer el d[illegible]

"Nosotros [illegible] tenemos y [illegible] antes aquel[illegible] Republica)[illegible] Dos teoría[illegible] es hoy una[illegible] que esa de[illegible] no de la bla[illegible]

"Las mas[illegible]

Page determined to be Unclassified
Reviewed DIA FOIA & Declassification Services Offices
IAW EO 13526, Section 3.5
Date: Oct 19, 2018

Desarrollo del acto visto desde la Casa de Gobierno

El ingreso de las primeras columnas a la plaza de Mayo se produjo alrededor de las 10, con grupos de alrededor de 100 personas portando banderas argentinas y acompañadas por bombos y tambores.

Poco a poco, la plaza fue convirtiendose de manifestantes y a mediodía el punto abarcaba hasta la mitad de ese paso. El grueso de manifestantes ingresó poco después de las 13. Además de la gran cantidad de banderas argentinas, ya se observaba un cartelón negro con la leyenda "Juventud Peronista" sobre grandes estandartes con los colores patrios y en el Asta. Además cerca del estandarte de la J. P. flameaba una bandera identificatoria de las autodenominadas Fuerzas Armadas Revolucionarias (FAR).

Ingresan los "Montoneros"

A las 13.30 ingresó por la avenida Roque Sáenz Peña la primera columna de Montoneros. Habían portado hasta ese momento banderas con los colores argentinos y de pronto colocaron en las puntas de las astas un trapo negro. También llevaban estandartes amplios con los colores argentinos y uno rojo.

Primeros refriegas

Este grupo de manifestantes comenzó a presionar sobre otros participantes del acto que se habían ubicado en primeras filas y pertenecían a los trabajadores de sanidad y otros gremios. Tambien quienes pertenecían a la Juventud Peronista sumaron su esfuerzo para desalojar a los provocadores. Hubo momentos entonces que comenzaban a colapsar con los mástiles y astas de banderas y estandartes. Finalmente los grupos "Montoneros" y de la J.P. lograron ubicarse en casi toda la franja de la plaza que da a Rivadavia, desde Balcarce hasta Bolívar, frente al palco oficial, ocupando los sectores "preferenciales" que solo llevaban banderas argentinas.

Se desarrollan grupos

Cuando arreciaban los golpes y empujones, comenzaron a ser retirados gran cantidad de heridos y contusos. En una maniobra desde el Balcón que ocuparan dirigentes gremiales se vio a un grupo de formación uniformados, que comenzaron a descender de la tribuna hasta las vallas de contención y las atravesaron con dirección al lugar del tumulto. No pudo observarse claramente su regreso a esa altura de los acontecimientos, desde donde sólo se podía observar que la dispersión de manifestantes identificados con la "Tendencia" habían logrado formar una gran letra "V".

Llegan los granaderos

La banda del Regimiento de Granaderos a Caballo General San Martín ingresó a las 16.30 y se unió frente al palco en el que hablaría Perón.

Hasta ese momento y como anteriormente aquí había descripto, la expectativa popular y multitudinaria presentada se centraba en el arribo del presidente de la Nación, teniendo la general Perón y la incógnita acerca de si Nación, señora María Estela Martínez de Perón.

Llega el presidente

Cuando Perón hizo su aparición en el balcón de Gobierno fue saludado en forma inmediata por los manifestantes. Inmediatamente la banda de Granaderos inició el Himno Nacional que fue cantado por todos los presentes.

Se produjo seguidamente un momento de silencio, por los muertos por la Patria, por Eva Perón. La indicación fue acatada por los grupos sindicales, así como por los de la tendencia que ocuparon los flancos de los muertos agregando presencia mientras un trompa del Regimiento de Granaderos ejecutaba un toque de silencio.

La banda de música del mismo regimiento interpretó luego la "Marcha del Trabajo", y seguidamente se retiró del lugar.

Coronación de la Reina del Trabajo

La vicepresidenta de la Nación tuvo a su cargo la coronación de la Reina del Trabajo, señorita María Cristina Fernández, como corresponde a la fecha.

Cuando el locutor oficial nombra a la vicepresidenta en el momento de la coronación de la reina partieron silbidos desde los sectores de la tendencia mientras respondían los sectores "gremiales" con el grito de "Isabel".

Los "Montoneros" comenzaron a gritar estribillos tales como "Si Evita viviera sería montonera". Que para general que está lleno de "Gorilas" el gobierno popular. Todo ello dentro de un fondo de bombos y tambores y redes. Los sindicatos mencionados anteriormente con...

Durante el discurso del presidente

También durante el discurso del presidente de la Nación se produjeron hechos inusitados. En el momento en que Perón elogiaba un elogio a la conducción sindical, parte de sectores de la "tendencia" gritaron consignas contra el ministro Otero y el ministro López Rega.

El presidente continuó su discurso en medio de nuevas manifestaciones [illegible] Montoneros. El resto de los [illegible] Perón.

Retirada de la "tendencia"

[illegible] Perón [illegible] Montoneros [illegible] Perón [illegible] Saenz Peña [illegible] Rivadavia [illegible] Balcarce

Hubo incidentes en la desconcentr

Alrededor de las 15.30 se produjeron algunos incidentes en el centro de la plaza de Mayo, a unos 50 metros de la Casa de Gobierno, cuando grupos que se identificaban como "montoneros" comenzaron a levantar banderas y carteles. Esto dio lugar a un enfrentamiento con sectores orientados por la Juventud Sindical Peronista y la Juventud Peronista de la República Argentina, con quienes se tomaron a golpes de puño y luego se arrojaron gran cantidad de piedras y palos.

A las 16 y a las 16.30 se produjeron hechos similares, en los que se vio a personas corriendose entre sí con palos en la mano y a otros arrojando piedras.

Después de estos incidentes pudo observarse a varias personas, entre ellas muchas mujeres, con heridas cortantes de las que manaba sangre.

Otros enfrentamientos

Nuevos enfrentamientos se produjeron en coincidencia con el abandono de la plaza por parte de los grupos afines con la Tendencia Revolucionaria que decidieron retirarse (como luego lo confirmaron algunos militantes de ese sector) al conocerse aludidos por ciertos conceptos vertidos por el presidente en su discurso.

Se alejaban coreando consignas tales como "Montoneros, montoneros, montoneros, general; montoneros los patrones, nosotros a luchar", "Si esto no es el pueblo, el pueblo ¿dónde está?", "Abancha, abancha, es el pueblo que se va" y otras.

Estos cánticos provocaron reacciones adversas en los grupos situados en las cercanías del palco, que los alcanzaron.

Se iniciaron entonces agresiones mutuas que finalizaron con un enfrentamiento a palazos y pedradas, que provocó un desbande general.

En tanto, la cabeza de una columna identificada como de la agrupación "montoneros" iniciaba su desplazamiento por diagonal Roque Sáenz Peña hacia el Obelisco. Eran las 17.45.

Más corridas y pedradas

Mientras el grueso de la columna marchó con su formación habitual, esto es, circulando por un cordón y con los brazos entrelazados, algunos de sus miembros, separados del resto, escribieron en las paredes la leyenda "Perón dijo no! al pueblo que lucha". Subitamente, en la retaguardia de la columna, como consecuencia de la acción descrita en la plaza, comenzaron a producirse corridas y escenas de pánico.

La confusión se generalizó y el público abandonó desordenadamente la diagonal para buscar refugio, volcándose la mayoría hacia ambas direcciones de la calle Florida.

Pero los que corrían hacia esta última arteria debieron volver sobre sus pasos ante la inesperada aparición de otros grupos de agresores que blandiendo palos y cascotes, dispersaban a cuantos tenían al alcance.

En Rivadavia y Florida

Una violenta pedrea se originó a continuación desde diversos puntos. Parte de los sorprendidos manifestantes ver-



En la esquina de San Martín y Diagonal Norte se generalizó un enfrentamiento con palos y pedradas entre la retaguardia de una columna de Montoneros y miembros de la Juventud Sindical Peronista



Interviene la policía para disolver un enfrentamiento entre columnas de tendencias distintas, en la cuadra de Diagonal Norte comprendida entre C. Pellegrini y Suipacha

tía la resistencia que les ofrecían los sufridores, entonces los atacaban con gases lacrimógenos.

A la altura de la avenida 9 de Julio la policía montó un dispositivo que obligó a los manifestantes a desconcentrarse rápidamente.

No obstante, la columna principal logró reagruparse nuevamente en las inmediaciones de la avenida Corrientes y continuar la marcha por esa arteria, hacia el oeste, coreando —entre otras consignas— "Atención, atención, tenemos un infiltrado que se llama Juan Perón".

En avenida de Mayo y Diagonal Sur

Otras columnas que se retiraron de la plaza por avenida de Mayo y por diagonal Sur (entre A. Rock lo hicieron en perfecto orden, portando banderas y algunos carteles, de sindicatos concejales distritales en apoyo al presidente de la Nación y a sus ministros).

En general, los manifestantes siguieron por la diagonal en dirección a Belgrano y a los distintos puntos de concentración de los gremios.

A la altura de Chacabuco muchos grupos optaron por se-

El arribo del presidente a la Casa de Gobierno

El teniente general Perón llegó a la Casa de Gobierno a bordo de un helicóptero, acompañado por la vicepresidenta, señora María Estela Martínez de Perón, el ministro de bienestar social, señor José López Rega y el edecán de turno, teniente coronel Alfredo S. Díaz. En el helipuerto de la Casa de Gobierno fue recibido por el jefe de la Casa Militar, coronel Carlos A. Corral, el jefe del Regimiento de Granaderos a Caballo General San Martín, coronel Jorge F. Sosa Molina, y el edecán aeronáutico, vicecomodoro Eduardo Medina.

Inmediatamente se reunió en su despacho con los ministros del Poder Ejecutivo, quienes se presentaron en el balcón y luego saludaron a los balcones de la Casa de Gobierno.

Después, de pronunciación su discurso, el presidente se retiró en helicóptero a las 18 y llegó a la residencia de Olivos a las 18.10.

Llegada de los primeros manifestantes

Desde las primeras horas del día comenzaron a llegar, por varias vías de acceso a la capital, omnibus de empresas particulares y otros medios de transporte ocupados por manifestantes que en todos los casos portaban banderas y banderines con los colores nacionales.

Por el acceso Norte los primeros vehículos se detuvieron ante una triple hilera de personal policial uniformado que se hallaba apostado a la altura de la avenida General Paz. En esa forma se improvisó una columna de vehículos que abarcaba de las 13 llegada a ocupar mas de tres kilometros por lo cual los vehículos particulares que llegaban por esa vía a la capital federal debieron tomar la avenida de Mitre, próxima a ese acceso, y seguir por avenida del Tejar.

Los ocupantes de los ómnibus en todo momento mantuvieron el orden siguiendo las indicaciones de los jefes identificados con brazaletes argentinos que llevaban la sigla de la JP.

Al promediar la mañana se permitió a los ocupantes de los vehículos contratar y despachos de venta de comestibles de la zona donde adquirieron bebidas y alimentos.

Poco antes de las 12, la policía autorizó el avance de los vehículos por General Paz hacia avenida Lugones y poco después el tránsito se normalizó totalmente.

Más información pág. 9

1954 - ABRIL - 1974

Robin's

A TODOS LOS QUE
DE ALGUNA MANERA POSIBILITARON
NUESTROS 20 AÑOS DE TRABAJO.

Muchas Gracias

MARIO E. REYMUNDO

ESPACIO DE PUBLICIDAD

LOS PROPIETARIOS DE CAFES - BARES - GRIL
CONFITERIAS - RESTAURANTES - COPETIN

RECLAMAN SOLUCIO

Hay cinco de latas menos en las que diariamente participamos en con obtener respuestas concretas que efectivamente una solución efectiva y correcta de la economía nacional en base a trabajo permanente y a precios razonables de artículos indispensables. Y esto la, por cuanto desde el 14/3, fecha en que se congelaron todos los precios fundamentales, las materias primas que son procesadas o los efectos de su aplicación, dispuestos por la Secretaría de Comercio, importantes incrementos

	al 6-73
JAMON CRUDO p. Kg.	$ 20,30
PALETA p. Kg.	„ 14.—
MUZZARELLA p. Kg.	„ 8.50
POLLO p. Kg.	„ 6.20
CAFE p. Kg.	„ 26,30

Asimismo comunicamos el incremento de las Tarifas de Gas, Luz, Obras Sanitarias, etc. y Teléfonos, como igualmente sucede alrededor del 30% de g Hoteles se promueven a nivel como único al cierre de nuestros establec Tarifas de desocupados no solamente en esta actividad, sino también Nuevamente que la abstención con los consumidores distribuidores y otros sist promotores y comercializadores.

SOLICITAMOS A LAS AUTORIDADES NACIONALES:

1º Inmediata firma del Sr. Secretario de Comercio de los despachos e tenidos en 5 días ante Secretaría.

2º Instrumentación una política ágil y eficiente que permita una importa stocks de las materias primas de los productos perjudicando una por hasta

3º Un estricto control de las Autoridades Nacionales y las autoridades Pro que permita, de las medidas definitivas que permitan normalizar el abas

TODO ELLO PARA:

1º Evitar la crisis antes mencionada

2º Desterrar definitivamente la desocupación creciente y el mercado negro q sociedad padecen y frenar la corrida de nuestro trabajo.

3º Permitir nuevamente el financiamiento de una actividad que en fuentes de trabajo directas e indirectas y demanda al Poco Importándole el Estado y somos gente de paz, estamos por ella, queremos un país próspero del bienestar común para su grandeza. No queremos componernos d de soluciones facticias.

Que así se nos conceda y rectifique la fuente.

ASOCIACION PROPIETARIOS DE PIZZERIA CASAS DE EMPANADAS

CAMARA ARGENTINA GASTRONOMIC

ASOCIACION COMERCIANTES E INDUSTRIALE FERROCARRILES ARGENTINOS

Page determined to be Unclassified
Reviewed DIA FOIA & Declassification Services Offices
IAW EO 13526, Section 3.5
Date: Oct 19, 2018

APPENDIX No. 13

Attack on the Health Command
September 6th, 1973
PRT - ERP

Page determined to be Unclassified
Reviewed DIA FOIA & Declassification Services Offices
IAW EO 13526, Section 3.5
Date: *Oct 19, 2018*

Surprise attack on the Health Command

The Army Health Command is a logistic unit that directs all activities that are aimed at preserving the health of military personnel. Also, it works in conjunction with the Ministry of Social Welfare to the health of civilians, with diverse programs: control of contagious illnesses, improvement of the environment, annual medical check-up for citizens liable for military service, preparation and application of different kinds of vaccines, carrying out radiological census, serotherapic studies for the erradication of the Chagas disease, sanitary education in remote parts of the country; producing, in its own laboratory, human plasma and corresponding pharmaceutical products for human and animal use on an industrial scale.

A male conscript of this unit —a member of ERP— allowed the entry of an armed terrorist group, at 3 a.m. on the 6th of September, 1973, who made a surprise attack on the unit with the intention of stealing arms and medicines.

By dawn, the terrorists were surrounded and were demanding the presence of radio and television reporters, journalists, legislators, lawyer and judges to give them protection prior to their surrender (page 133). Before this, they had wounded two soldiers and an officer of the Health Command.

At 6.40 a.m. Lieutenant Colonel Hardoy starts the attack and is shot down. At 6,55 a.m. the terrorists surrender and at 7,15 a.m. the C. O. of the Patricios Regiment, re-taking command of the unit, orders his troops to return to their barracks in Palermo (see pages 132 and 133).

Four of the captured terrorists (Lopez, Gomez, Marco and Ponce de León) were set free on the 25th of May, 1973, the day that Cámpora became President of the Nation. Ponce de León had been convicted for the kidnapping and assassination of Oberdam Sallustro (page 134).

Page determined to be Unclassified
Reviewed DIA FOIA & Declassification Services Offices
IAW EO 13526, Section 3.5
Date: *Oct 19, 2018*

PRENSA

METEOROLÓGICAS
CAPITAL Y ALREDEDORES
HOY: Buena, vera y [illegible]
[illegible]
MAÑANA: Buena, cera en su [illegible]
1ª marea: [illegible] PLEAMAR 19

BUENOS AIRES, VIERNES 7 DE SEPTIEMBRE DE 1973 — Administración: Av. de Mayo 567 - Tel. 33-3001/09 y 1011/19

Copó un grupo terrorista un comando del Ejército

Los insurgentes fueron reducidos por tropas y en la acción murió un teniente coronel. Otros militares heridos

En la madrugada de ayer, un grupo de terroristas copó las dependencias del Comando de Sanidad Militar, situadas en la calle Combate de los Pozos 2045, en una espectacular acción, que al ser reprimida causó la muerte de un teniente coronel y heridas graves a un teniente y a un soldado.

Los insurgentes contaron con la complicidad de un soldado de guardia en aquel edificio y todo hace suponer que otro conscripto también colaboró en la acción.

Los terroristas, que ingresaron en ese cuartel cuando un camión trasladó el propósito de robar 150 fusiles, Fal que había en el lugar, así como también gran cantidad de material sanitario.

En el enfrentamiento, fueron heridos gravemente a balazos un teniente primero y un soldado dragoneante que «enfrentaron» inmediatamente a los insurgentes. Una vez que éstos dominaron la situación, dos soldados conscriptos fueron bien y desarmados, lo que ocurrió en la contienda. Ambos fueron trasladados a un centro asistencial.

Acudieron inmediatamente varios automóviles de patrulla del Sexto Cuerpo de Vigilancia de la Policía Federal, que les dieron un cordón en torno del perímetro del Comando de Sanidad Militar que luego entraron por dos calles. Poco después, las mismas cercanas fueron bloqueadas con grandes camiones de la empresa La Martona, situada en la zona que fueron requisados por la policía. También acudieron refuerzos del Cuerpo Guardia de Infantería y de otras dependencias policiales, que permanecieron expectantes, pero dejando operadas por completo a los terroristas.

La situación se prolongó hasta entrada la mañana, en que acudieron fuerzas del regimiento de Patricios. Al intervenir los efectivos militares para reprimir a los insurgentes se produjo un intenso tiroteo y en esa acción casi herido mortalmente el segundo jefe de aquel regimiento, teniente coronel Juan Duarte Ardoy.

Las tropas, después de un intenso fuego de ablandamiento, para lo cual se emplearon armas pesadas, ametralladoras y morteros, lograron tomar el cuartel y rescatar a los soldados que fueron tomados como rehenes por los insurgentes. Todos los ocupantes fueron conducidos a la comisaría de la zona.

El enfrentamiento provocó conmoción en la población, que concurrió con armas semejantes a frases de las emisoras radiales. El Poder Ejecutivo, la Confederación General del Trabajo, la Confederación General Económica rechazaron la acción de los terroristas. También se refirieron a ella el teniente general Juan D. Perón y el gobernador de Buenos Aires.

El asalto al Comando de Sanidad

En un predio de aproximadamente cuatro hectáreas, delimitado por las calles Combate de los Pozos, 15 de Noviembre, Pasco y Caseros, se encuentra el antiguo Hospital Central Nacional y, separado por una pared medianera, el Comando de Sanidad Militar.

La entrada principal —puesta el número 1— a la unidad militar da por la primera de las calles nombradas y resulta por el número 2045. El otro acceso —puesta 2— se halla en la calle transversal, 15 de Noviembre.

Por encontrarse las obras en ingresa al sector de oficinas, unas de cuyas dependencias es ocupada por la calle, se guarda. El otro acceso da al sector de guardia utilizados como depósito, al costado de la calle y a un lindero este edificio ocupado por el Centro de Hemoterapia, dirigido por el Prof. Ilena con anexo Cárcel número 6. En ese sector no se advierten guardias militares, ya que la vigilancia es cubierta por el personal guardicárcel.

En las distintas dependencias de los edificios que dan sobre Combate de los Pozos funcionan, integrando el Comando de Sanidad, el Laboratorio del Ejército y la Compañía de Abastecimiento de Materiales de Sanidad (06).

El Comando ocupa a 1961 empleados civiles y profesionales —y el personal estable militar oscila en los 250, de los cuales 200 son soldados conscriptos.

El personal civil cambia el horario de 7.30 a 13.30; mientras que el militar, en razón del servicio de guardia, cumple un horario especial.

La guardia compuesta de 12 soldados, un cabo y un sargento ayudante, se retiran en forma escalonada, pero no más allá de las 18.

Los otros puestos de guardia están ubicados en la entrada al pabellón ocupado por la tropa —puesto 3— donde también se encuentra la armería y el cuarto en los altos del edificio que da sobre la calle Combate de Chile de los Pozos y 15 de Noviembre libre.

El asalto

A las 1.30 de ayer, se encontraba a cargo de la unidad el teniente primero Eduardo Butch y de la guardia el sargento ayudante Lisner. A cargo de los puestos en los puestos el soldado dragoneante Hernán Ibarra.

Precisamente este último, a la hora mencionada se presentó en el puesto número 2 y ordenó a los centinelas que cerraran el portón para dar entrada a un camión que "traía mercadería para el cuartel".

Los soldados sin sospechar maniobra, e inmediatamente llegó a la unidad un camión Ford F-100 carrozado, perteneciente a una empresa comercial.

En ese momento [illegible] aquella con el arma que llevaba a sus compañeros de clase y les ordenó caminar detrás del camión que a marcha lenta avanzó hasta detenerse detrás del edificio principal del comando, en donde también ingresaron un auto [illegible] particular.

No bien se hubo detenido el vehículo, desconocidos de él 13 individuos vistiendo ropas de fatiga de color verde, similares a las usadas por las tropas del Ejército, y repitiendo en dos pisaron en orden en dirección sobre el puesto 3 —este de la compañía y armería— y otros a la sala de guardia.

Se produjo un tiroteo

En ese lugar sorprendieron al teniente primero Butch y al dragoneante Osvaldo Degtiar, y a otros compañeros. El dragoneante Degtiar intentó resistir y sacó a relucir un arma, pero los terroristas abrieron fuego e hirieron al teniente primero en las piernas y al dragoneante con varios balazos a la altura de la cintura.

Así quedó reducido el único [illegible] de resistencia que encontraron los atacantes en el interior del comando.

150 fusiles Fal

Mientras varios de los incursores trataban de forzar la puerta de entrada a la armería comenzaban a cargar en el camión el que habían llegado 150 fusiles Fal y los cajones con las respectivas municiones para ese arma, cada [illegible] de los suyos [illegible] puesto cuatro.

La acción se desarrolló de la siguiente manera: "¿Quién es que pasa?" "Nada soy yo. Jardinero". "Ah, ¿qué quieres?" "Que le eches quinto". "Anda de mañana". "Quedate quieto este va en serio".

La pistola del dragoneante que le encabezaba y la ilegalidad de dos desconocidos hizo comprender al guardia la verdad y como los demás integrantes de la unidad fue desarmado, reducido, y amordazado.

¿Somos del ERP"

Los individuos —todos jóvenes— con el Comando en [illegible]

(Cont. pág. 6, col. 2)



Fotografía obtenida cerca de la entrada del Comando de Sanidad Militar, en la calle Combate de los Pozos 2045. En primer término, un soldado con bayoneta calada, listo a disparar. Más atrás, custodiados por otros conscriptos aparecen, en el suelo, varios de los terroristas detenidos

El Poder Ejecutivo afirmó que la ley caerá con todo su rigor sobre los responsables

Al finalizar la reunión del gabinete sobre la que oportunamente aportó, se dio a conocer oficialmente la siguiente "Declaración del Poder Ejecutivo":

El pueblo argentino ha sido sorprendido esta madrugada por un hecho que atenta contra la vocación pacífica manifestada expresada en el proceso político iniciado el 11 de marzo en favor de la paz, la reconstrucción, la liberación nacional, y la [illegible] consiguiente.

Al respecto, el gobierno de la Nación expresa su más decidido repudio al intento de asonada y robo perpetrado en las primeras horas de hoy por [illegible] contra la Dirección General de Sanidad del Ejército, rotundamente [illegible] a la rápida y eficaz acción coordinada de las fuerzas del Ejército y de la Policía Federal.

El repudio ante el [illegible] hecho se [illegible] en cuanto que varios integrantes del grupo [illegible] recibieron su libertad el 25 de mayo último merced a la amnistía concedida a los presos políticos para [illegible] una nueva etapa en el país.

También es de destacar que en la Dirección General de Sanidad del Ejército asaltada se elaboran y almacenan productos medicinales destinados a satisfacer necesidades, no sólo de las Fuerzas Armadas, sino del resto de la población.

Al expresar su repudio por el [illegible] perpetrado hoy por grupos aislados contra la Dirección General de Sanidad del Ejército, el gobierno de la Nación subraya que sobre los [illegible] de tales grupos, caerá la ley con todo su rigor.

La persistencia de los elementos antinacionales en producir hechos como los de esta madrugada, demuestra que esos grupos aún buscan crear el caos y son enemigos del [illegible] argentino. Además evidencia su total desvinculación del pueblo, al que no alcanzan [illegible] pretendieron agregar [illegible] agravio en sus reivindicaciones sociales.

"Es de destacar que en momentos en que el sentido nacional del proceso político se expresa a través de las organizaciones partidarias legalmente constituidas, ese pequeño sector antinacional, absolutamente minoritario, que no retiene respaldo popular alguno representa la subversión de una mentalidad dependiente intenta, también vanamente, herir a las Fuerzas Armadas, en una que particular al Ejército, aún comprender que aquellas [illegible] se han [illegible] en defensa [illegible] y el pueblo mismo."

"En consecuencia, la actitud de ese pequeño grupo [illegible] hiere a todo el pueblo, sin distinción de sectores.

Resulta además bien claro que se intenta separar al pueblo de las Fuerzas Armadas dentro del proceso de liberación cultural, económica y política en [illegible] en que el comandante en jefe del Ejército, en nombre del gobierno nacional, reafirma a nivel continental el sentido de independencia de nuestro país y de nuestra América.

"A lamentar las [illegible] provocadas por los hechos de esta madrugada, todas ellas pertenecientes al Ejército, entre las cuales se cuenta el teniente coronel Raúl Juan Duarte Ardoy, segundo jefe del Regimiento de Infantería 1 Patricios, heroicamente caído en acción, el gobierno reitera que el fracaso del [illegible] obedece a la rápida y eficaz acción coordinada del Ejército y de la Policía Federal, que [illegible] liberados por dos soldados conscriptos que lograron liberarse.

Por otra parte, el Poder Ejecutivo ha resuelto acceder [illegible] al grado inmediato superior, al teniente coronel Raúl Juan Duarte Ardoy, a cuyo efecto ha solicitado el correspondiente acuerdo al honorable Senado de la Nación.

"El gobierno nacional, por último, reafirma su propósito de [illegible] el orden, la paz y la tranquilidad del país como [illegible] para que la [illegible] avance definitivamente hacia su destino histórico de grandeza, y reafirma también su decisión de poner fin a la acción disolvente de los grupos [illegible] que actúan al servicio de intereses ajenos al ser nacional.



Frente del edificio copado en la madrugada de ayer por un grupo terrorista. Los periodistas permanecen en el lugar procurando obtener otros detalles del sangriento episodio

Page determined to be Unclassified
Reviewed DIA FOIA & Declassification Services Offices
IAW EO 13526, Section 3.5
Date: Oct 19, 2018

El intento de ocupación de la Dirección de Sanidad del Ejército

(Viene pág. 1, col. 8)

poder recorrerlas a recorrer las distintas dependencias y galpones y seleccionando el material —armas de las ya citadas armas— que se iban a llevar, en particular elementos de sanidad.

La acción del operativo les había demandado exactamente 20 minutos y desentrañar no tener mayor prisa en retirarse. En varias oportunidades los cartuchos, de los soldados manifestaron pertenecer al Ejército Revolucionario del Pueblo y les indicaron que le quedaban tres cartuchos ya que hacía 'a ha a pasar nuestras se colastaran al pelo resistencia.

"Alerta general"

Aproximadamente a las 3.30, se presentaron en la comisaría 28ª —distante 300 metros del Comando de Sanidad— dos policías para denunciar que se habían llegado del "cuartel" el que estaba ocupado por un regimiento del E.A.P.

Ne obstante la sorpresiva de la denuncia, el oficial a cargo de la seccional dio el aviso al Comando Radioeléctrico, desde donde se dispone el envío de "despertar sospechas" de un patrullero policial que se encontraba en las inmediaciones.

Minutos después los integrantes del patrullero reconocieron que la situación "no era normal" en la unidad militar, por lo que de inmediato se dio la "alerta general" para todos los cuarteles de servicio.

Sin ser advertido por los terroristas, personal policial perteneciente al Sexto Cuerpo de Vigilancia, acudió todos los puestos estratégicos y con camiones especiales en la planta ambulatoria de La Matanza procedieron a bloquear todas las accesos. Esta tarea estuvo al mando de un subcomisario hasta la llegada al lugar del jefe del cuerpo, comisario inspector Roberto Reig.

También se estuvo en varias cuadras de distancia de la Guardia de Infantería, con su batallón comandado por el coronel Bonifacio, con una unidad que, y ambulancias.

Personal de la Superintendencia de Seguridad Federal, vestido de civil y fuertemente armado, tomó posición en los predios pertenecientes al Hospital Central Nacional.

También desde el Departamento Central de Policía se comunicaba el hecho a las autoridades militares y al jefe del Comando de Sanidad, general médico Alberto Daneri.

"Estamos rodeados"

A las 4.30 uno de los terroristas penetró a la guardia y comunicó a sus compañeros de custodia de los soldados que habían sido rodeados "por fuerzas superiores" y "estamos rodeados".

Diez minutos después arribó el jefe, el teniente Shaw quien ordenó a los cabos y soldados que jugaran por la alarma.

El coronel Sabiatza, inmediatamente, ordenó al teniente Shaw el envío de efectivos de la Policía Militar.

En las alrededores de la unidad las fuerzas de seguridad comenzaron los apresto para luego por asalto el cuartel, en el caso de que los atacados decidieran resistir. Mientras ello ocurría, en el interior del edificio cundía los terroristas declaraban la actitud a seguir.

Uno se inclinaba por la resistencia, mientras que otros pedían pertinentemente y entregarse así en las fuerzas guardias por sus vidas.

En una interna y al cabo del cambio intercambio de opiniones, el jefe del grupo, Capitán Roberto Quieto, ordenó la rendición.

Los terroristas, al verse copados por la retaguardia y hostigados con ráfagas de ametralladoras, arrojaron sus armas contra las ventanillas de los edificios al mismo que por Piedras tres metros. El mismo fue circundado el Comando, el teniente coronel Duarte Ardoy, procedió a dar las órdenes de ataque.

Dos terroristas puestos de cara contra la pared después de su rendición a las fuerzas del orden

Los terroristas, al verse copados por la retaguardia y hostigados con ráfagas de ametralladoras, arrojaron sus armas contra las ventanillas de los edificios al mismo que por Piedras tres metros. El mismo fue circundado el Comando, el teniente coronel Duarte Ardoy, procedió a dar las órdenes de ataque.

Sin subversivos pidieron una tregua para salir a dos heridos. Ante la negativa pretendido tres veces sin atención. Se ordenó el paso después un cabo, el cual fue herido en el muslo izquierdo de las granadas lanzadas por los terroristas y fuerzas especializadas.

La rendición

Los atacados ya daban signos de debilidad y se habían replegado a la sala de guardia donde cubrían especialmente contenían el fuego de las fuerzas del Ejército.

Por el teléfono del Comando intentaron comunicarse para pedir protección —según versiones— a dependencias policiales, abogados y periodistas.

Al parecer el Estado exigía garantías, los atacados solicitaron a gritos a las pocas millas de la mañana, pero rechazaron como respuesta "un plazo de 10 minutos para entregarse".

Cuando parecía que la acción se iba a reanudar con el asalto final, ordenaron a entregarse los terroristas.

Dos de ellos rápidamente fueron llevados a un vehículo militar.

A las 6.30 en medio de la gran tensión, se encolumnaron a los cautivos del jefe del regimiento, Capitán de los Pozos con camiones.

El interior del Comando ya estaba ocupado por tropas regulares del Ejército y la Policía Militar, y pocos después comandos y ser sacados los demás dos a los que se obligó a asomarse al acera poco abajo y con las manos en la nuca.

Nuevamente fueron palpados de armas y revisados prolijamente y luego alojados en las pequeñas celdas de las caminos de policías.

Terminada esta operación y bajo una fuerte custodia partieron los trasportes con los detenidos hacia la Superintendencia de Seguridad Federal, dependencias de la Superintendencia de Seguridad Federal Coordinación Federal.

Restablecida la normalidad en el Comando de Sanidad pasaron a mando sitio para más tarde, los que recorrieron por diversas dependencias.

Según informes proporcionados un oficial en identificados los daños causados por la acción de los insurrectos son importantes.

Comandos de Gaez de la Policía Federal, quienes cercaron el área e isolaron la zona, además de los extremistas, para la cual le fue concedido un plazo.

Los extremistas adujeron como condición previa a su rendición, la presencia en el lugar de legisladores, jueces, camarógrafos, periodistas y cámaras de televisión.

El gobierno nacional no aceptó dichas modalidades y ordenó la recuperación del Comando de Sanidad.

Cumplido el plazo y al no acatar los extremistas la orden de rendición, los efectivos que habían cercado el Comando de Sanidad, a órdenes del jefe del regimiento, iniciaron el ataque en forma simultánea desde el frente y retaguardia del edificio.

"A poco de iniciarse el ataque los extremistas en rindieron durante las operaciones perdió la vida el 1º jefe del Regimiento de Infantería 1 Patricios, teniente coronel D. Raúl Juan Duarte Ardoy, quien ingresó al lugar a la cabeza de sus efectivos siendo herido de muerte.

Posteriormente se comprobó que los extremistas habían logrado cargar en un camión, armamento, material de sanidad, medicamentos, drogas, municiones y uniformes. Además secuestraron equipos de laboratorio, muebles y cajas de drogas y medicamentos.

El saldo que facilitó el ingreso de los extremistas al Comando de Sanidad, entre la disposición de la Justicia Militar — los once extremistas, que son todos los que penetraron a dicho comando, se encuentran detenidos en la Policía Federal, quienes no sufrieron herida alguna.

Entre los extremistas detenidos se encuentran dos pertenecientes al ERP que fueron condenados y puntariormente puestos en libertad como consecuencia de la aplicación de la Ley de Amnistía.

Momento en que los guerrilleros van saliendo por la puerta principal, en la calle Combate de los Pozos 2045, para ser conducidos detenidos

¿Está tomado el Comando, sargento!" "Sí, mi general"

A las 3.47 sonó el teléfono del Comando, lo que provocó un movimiento de tranquilidad en los que lo tenían en su poder.

Uno de los terroristas se adelantó y tras atender la llamada y acercarse al tubo le avisó al sargento ayudante Lázaro que preguntaba si [illegible]

El que llamaba era el jefe de la unidad, general médico Alberto Daneri, quien alertado por las fuerzas de seguridad trató de verificar el hecho.

Este fue el diálogo que escucharía:

—Habla el general Daneri, ¿hay alguna novedad?

—Sí, mi general.

—Entonces está tomado el Comando, sargento?

Este, tras vacilar, respondió: "Sí, mi general". La comunicación fue cortada por uno de los terroristas.

A mediodía se reunió el gabinete

Poco después del mediodía el presidente de la Nación, señor Raúl Lastiri, convocó al gabinete nacional para tratar el asalto de la Dirección de la Dirección General de Sanidad del Ejército.

Al término de la reunión se dio a conocer un comunicado cuyo texto damos por separado, y fue difundido por la red nacional de radio y televisión a las [illegible]

Algunos involucrados a los terroristas que en el primer momento opusieron resistencia a las fuerzas represivas

Tareas de interés civil que cumple el Cdo. de Sanidad

El Comando de Sanidad del Ejército que funciona en Combate de los Pozos 2045, y que fue objeto del ataque por parte de elementos extremistas pertenecientes a diversos objetivos no sólo en el Ejército castrense sino que colabora en una amplia gama de actividades de apoyo a la población civil.

El organismo colabora en el programa de control de las enfermedades transmisibles, mediante la provisión de vacunas antivariólica, antitífica, antidiftérica y antitetánica, y en determinadas circunstancias la vacuna antipoliomielítica.

Realiza el control radiotelegráfico del total de los ciudadanos procesados, y aplica la vacuna BCG no sólo a los conscriptos, sino al personal de cadetes del Colegio Militar de la Nación y de los liceos.

En el interior

El Comando de Sanidad realiza jornadas de asistencia social para el estudio serológico para conocer la incidencia de mal de Chagas-Mazza la [illegible] generalizar de la psicología aplicada con relación con el civil. Además toma la educación sanitaria de los electores y la de la población preventiva en el personal civil del Ejército.

Desde 1964 desarrolla en el Ejército el programa de [illegible] denominado "Estudio de las enfermedades transmisibles y no transmisibles de interés epidemiológico", que tiene por objeto, como [illegible] estado de salud de [illegible] Cabe [illegible] Así antecedentes de [illegible] de [illegible] [illegible] [illegible]

Son conocidos varios de los terroristas apresados

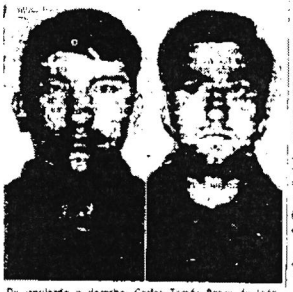

De izquierda a derecha: Carlos Tomás Ponce de León, Ramón Alberto Gómez

En forma extraoficial se pudo conocer la semana de los terroristas detenidos y que se encuentran alojados en Coronda por orden de la Superintendencia de Seguridad Federal.

Varios de los terroristas son conocidos por haber participado en hechos que ya se mencionaron como el de ayer, conmocionaron a la opinión pública.

Se trata de Miguel López, Ramón Gómez, Martín Blanco, Carlos Ponce de León, liberado el 25 de mayo. (Ponce de León había sido condenado por el robo y asesinato del doctor Pedro Eilbaum).

Oberdan Sallustro, Alejandro Francisco Sellrán (quien huyó a Chile, luego a Cuba durante la revolución) que no fue liberado en el canje realizado ayer por el secuestrado Rubén Osario Jaime. Rodolfo Rodríguez (fugado cuando iba a declarar en el Palacio de Tribunales). Gabriel Debenedetti, hermano del conocido terrorista Osvaldo Bertilio Debenedetti. Oscar Martínez. Arturo Vivaldo. Eduardo Arrosta y el soldado desgraciado Hernán Invernizzi.

Además se sabe que hay otro detenido de quien hoy participe, pero de quien no aparece aún el nombre y apellido del doctor más claro.

Declaración de la CGE

Con motivo del intento de copamiento de la Dirección General de Sanidad del Ejército por elementos subversivos, la Confederación General Económica (CGE) dio a conocer una declaración en la que repudia ese hecho.

Expresa la entidad que "en momentos en que las instituciones del país funcionan normalmente y en plenitud, en momentos en que todos los sectores sociales y todos los partidos y agrupamientos políticos tienen la posibilidad de expresar libremente y sin cortapisas, en el ejercicio de una auténtica democracia, un nuevo hecho de violencia sin sentido conmueve a la opinión pública.

El copamiento de la Dirección General de Sanidad del Ejército por un grupo extremista, que dejó como saldo la muerte de un oficial del Ejército y tres militares heridos, constituye otro alto doloroso en el lamentable camino del caos que quienes trasladados los grupos que se oponen al proceso de la reconstrucción nacional, en el marco del definitivo rencuentro de los argentinos.

La Confederación General Económica, en nombre del empresariado nacional que representa y expresa, hace público su más enérgico repudio por esta agresión a la voluntad de la inmensa mayoría del pueblo argentino y a todos los valores que hacen a la paz y a un orden justo, al que sólo podrá llegarse sobre la base de superar las dificultades y encaminarse hacia su definitiva grandeza".

Señaló Juan Perón que se trata de 'un delito común'

Consultado el general Juan D. Perón, en el transcurso de su diálogo que mantuvo con los periodistas en la puerta de su residencia de Vicente López, sobre los hechos ocurridos en el madrugada de ayer, expresó:

"No va aclarar que los grupos de izquierda atribuyan, al justicialismo, un centro de ese tipo, para ellos pueden responsable, dentro de la ley —subrayó—, acorde si se trata de un delito político".

La pregunta estuvo de un periodista si el hecho pertenecía al fuero policial, en vez de la militar, a lo que el ex mandatario respondió:

"Bueno muy bien; pero el delito es civil porque ellos son civiles, y como entran a robar a la casa de un general, es lo mismo que yo entrara a robar la casa de un médico, o de un abogado".

"Delito común"

A las 20.45 salió el presidente de la Nación acompañado por Perón hasta la puerta de la casa. Interrogado Perón acerca de si había hablado con Lastiri sobre los hechos, contestó: "Hablamos conversado sobre ese asunto. La impresión que tiene el señor presidente es la misma que tengo yo. Se trata de un delito común. Hace asalidas así para robar dinero y fundamentalmente para robar armas, drogas y uniformes, de manera que ahora hace asaltado bancos para robar dinero y fundamentalmente para robar armas, drogas y uniformes".

"El mismo delictivo y político —agregó— y que en consecuencia debe ser juzgado dentro de lo que el Código Penal establece para esta clase de delincuentes. Yo no le veo gran trascendencia a este asunto".

Acerca luego que no concurriría al velatorio del militar asesinado debido a que el médico le aconsejó que no saliera de noche, porque todavía se encuentra convaleciente.

"No tendría otras cosas", fue la siguiente pregunta.

"No —respondió Lastiri, se conversó sobre esto. Yo al general señalé su posición en este lamentable asunto".

"No robaron plata"

Como minutos antes había sostenido la casa el ministro de Defensa, se le preguntó a Perón si Gelbard tenía alguna relación con la conversación con el presidente, a lo que Perón respondió:

"No —contestó Perón— no robaron plata. Si hubieran robado plata, lo mejor el pero como han robado armas no hace nada que ver con el asunto".

"Para considerado un acto extremista el hecho?", preguntó un periodista, a lo que Perón respondió.

"Es una cuestión que interesará a los jueces del comando de Sanidad.

Agregó que la violencia en el momento menos idóneo para desperar los problemas del país".

Dijo que también reafirmaba la oposición a los actos de violencia de cualquier tipo y dirección manifestó: "Se trata de hacer, lisa y llanamente, lo que hacen los ideólogos del comunismo".

Calificaciones

"Ahora —dijo la declaración— no hay excusas para la confusión, pues el atentado del ERP es calificado por todos con los siguientes epítetos: la condena de la democracia, el sentimiento de lealtad al ejército general Perón, dueño todos

la toma del comando de sanidad

En la madrugada del 6 de Setiembre una unidad de la Compañía "Jose Luís Costro-Giovani" del ERP ocupó militarmente el Comando de Sanidad del Ejército con el objetivo de recuperar una importante cantidad de armas existente en esa unidad del Ejército burgués. Ya copado el cuartel, el dragoneante Degdeg y el Tte. primero Rusch, que habían logrado ocultarse tras unas cortinas abrieron fuego sorpresivamente sobre nuestros combatientes hiriéndo a un compañero y cayendo a su vez heridos por la respuesta de nuestros comandos. Después de este incidente se retiraron hacia la posta sanitaria el guerrillero herido y un acompañante llevando con ellos una ametralladora PAM3 del cuartel tomado. Posteriormente un descuido de nuestros compañeros hizo posible la fuga de dos soldados que alertaron a la represión, a la Policía Federal y al Comando del Ejército. En estas circunstancias se generó un combate en el que el fuego de nuestros combatientes abatió al subjefe del reaimiento atacante Tte. Coronel Duarte Ardoy.

Posteriormente ante el enorme superioridad de fuego y efectivos del enemigo que continuó el ataque con disparos de cañones; nuestros compañeros optaron por rendirse. El desarrollo de la operación mostró la fuerza de la guerrilla y la vulnerabilidad del ejército contrarrevolucionario.

DISTINTAS REACCIONES

Esta notable acción de nuestro Ejército Guerrillero provocó reacciones dispares. Aprobación de las masas explotadas que se lamentaron únicamente de la no concreción del objetivo y estimaron altamente el coraje y la elevada moral combativa puesta de manifiesto por nuestros compañeros. Violento repudio de la burguesía y sus agentes. Prácticamente todos los organismos y personalidades de la burguesía se pronunciaron categóricamente en defenso del Ejército contrarrevolucionario. El gobierno, los partidos del Frejuli, los radicales, Perón y Balbín, la burocracia sindical, Manuel de Anchorena, la

Page determined to be Unclassified
Reviewed DIA FOIA & Declassification Services Offices
IAW EO 13526, Section 3.5
Date: Oct 19, 2018

CGE y la UIA, elevaron a coro sus voces reaccionarias y llenas de mentiras.

Cuando el 25 de Mayo el Ejército tiró contra la multitud en Plaza de Mayo, asesinando a 7 compañeros, y los guardiacárceles asesinaron a dos manifestantes en Villa Devoto, cuando las bandas fascistas de Osinde-Kennedy -Brito Lima balearon a mansalva en Ezeiza a los manifestantes de la izquierda peronista, cuando la policía de Córdoba asesinó a Eduardo Giménez y Rubén Molina, cuando el Ejército se movilizó en Trelew para impedir el homenaje a los Heroes de Trelew, cuando las policías de Corrientes, Córdoba, Policía Federal, etc., reprimieron manifestaciones por orden gubernamental, cuando las bandas fascistas de Lavat asesinaron al obrero peronista Damiani; todos ellos hicieron lo imposible por ocultar, silenciar, justificar la represión, la violencia contrarrevolucionaria. En una palabra, atacan la justa violencia revolucionaria y defienden la injusta violencia contrarrevolucionaria. Ambas actitudes son perfectamente coherentes. El desarrollo de la lucha de clases en nuestro país obliga a tomar partida. Por la clase obrera y el pueblo y sus avanzadas político-militares, o por la burguesía, el imperialismo y sus fuerzas armadas contrarrevolucionarias. Es natural, es lógico que todos los enemigos de la revolución se unan estrechamente en la condena al accionar militar de la guerrilla y en la defensa del ejército contrarrevolucionario.

LOS GOLPES DE LA GUERRILLA CONTIENEN A LA REPRESION

Los enemigos del pueblo preparan activamente la represión, refuerzan el aparato militar y policial organizando la ofensiva "legal" contra las corrientes clasistas, consecuentes y honrados defensores de los intereses obreros persiguen militarmente a los guerrilleros del pueblo. Este golpe de la Guerrilla aún sin haberse concretado triunfalmente, así como la enérgica movilización de las masas; frenan esos preparativos represivos, obligan al enemigo a ser más prudentes y demagógicos, a fingir intenciones antiimperialistas y revolucionarias, a ceder en pequeñas reivindicaciones todo con el objetivo de disminuir el poderío político de las justas reclamaciones del pueblo que la vanguardia armada y no armada interpretan con firmeza, decisión y consecuencia.

Al ver la fuerza de la guerrilla y su creciente influencia de masas manifestada recientemente en los actos del 22 de agosto, la burguesía reflexiona, comprende que debe cuidarse y que no le resultará favorable pasar de inmediato al ataque que prepara contra la izquierda peronista, el sindicalismo clasista, el movimiento campesino y villero. Porque de ser atacadas todas es-

Page determined to be Unclassified
Reviewed DIA FOIA & Declassification Services Offices
IAW EO 13526, Section 3.5
Date: Oct 19, 2018

tas fuerzas se canalizarán [illegible]ivamente hacia la lucha armada, pasarán a engrosar las fuerzas ya importantes de la guerrilla socialista.

¿QUIENES SON LOS AGENTES EXTRANJEROS?

Al mismo tiempo las clases explotadoras y sus representantes utilizan profusamente la mentira, intentando presentar al ERP y demás fuerzas revolucionarias como agentes Anti-nacionales manejados desde el extranjero. Un análisis de la trayectoria de los protagonistas del combate del 6 de setiembre, muestra con claridad que representan las fuerzas enfrentadas, que representa el ejército burgués, qué represente el ERP.

El Tte. Coronel Duarte Ardoy, de familia oligárquica, fue entrenado en Panamá por los Yanquis y ostentaba la condecoración al mérito otorgada por el gobierno imperialista de los EE.UU. Haciendo honor a esa condecoración extranjera, a su carácter de decidido defensor del imperialismo y el capitalismo que oprime a la patria y al pueblo argentino, Duarte Ardoy se lanzó enérgicamente al combate contra la guerrilla, cayó allí, bajo el fuego revolucionario y se convirtió de inmediato en héroe y bandera de las fuerzas contrarrevolucionarias. Integran también el Regimiento de Patricios oficiales como el Tte. Primero Rusch, facista, organizador y jefe de la operación de destrucción del Teatro Argentino en oportunidad del intento de puesta en escena de la obra "Jesucristo Superestrella"; suboficiales, la mayoría de los cuales solo combate por la paga, y soldados conscriptos incorporados obligatoriamente, contra su voluntad.

La Unidad de la Compañía "José Luís Castrogiovani" del ERP estaba integrada por los siguientes compañeros:

RUBEN OSCAR SUAREZ, Obrero metalúrgico, rosarino 25 años, casado, con su compañera embarazada, hijo de obreros; RAMON ALBERTO GOMEZ, chaqueño, obrero textil, despedido de la fábrica CHACOTEX, 20 años soltero, hijo de obreros; GABRIEL FRANCISCO DEBENEDETTI, estudiante, 20 años, casado, hijo de un médico de Santa Fé; MARTIN MARCO, estudiante, 26 años, casado, nacido en Capital Federal; PONCE DE LEON, Tucumano, obrero metalúrgico y mecánico, 29 años, soltero, hijo de un obrero ferroviario; MIGUEL ANGEL LOPEZ, Tucumano, 25 años, peón, hijo de un obrero municipal; ALBERTO ELIZALDE, Bonaerense, estudiante, 23 años; INVERNIZZI, estudiante, 20 años, hijo de profesionales; ALEJANDRO FERREYRA, cordobés, estudiante, actualmente obrero metalúrgico, hijo de profesionales; ANGUITA, estudiante; MATHEWS, estudiante actualmente obrero metalúrgico; RODRIGUEZ, estudiante y otro compañero estudiante.

Page determined to be Unclassified
Reviewed DIA FOIA & Declassification Services Offices
IAW EO 13526, Section 3.5
Date: Oct 19, 2018

Todos estos compañeros se han incorporado voluntariamente al ERP para luchar desinteresadamente por su patria y por su pueblo, concientes de los riesgos de la lucha y dispuestos a dar lo mejor de sí, hasta su vida, por la causa de los oprimidos, de los explotados, de los obreros, de los pobres del campo y la ciudad.

A LOS SOLDADOS CONSCRIPTOS

La absoluta mayoría de los soldados conscriptos son hijos del pueblo: obreros, campesinos, estudiantes, Reciben desde su incorporación una masiva e inteligente propaganda embrutecedora y son sometidos a una estricta disciplina, todo con el objeto de utilizarlos contra el pueblo, para lograr que disparen contra las manifestaciones que se resisten y ataquen la guerrilla, que allanen casas y persigan al pueblo y sus combatientes. Esta propaganda trata de convencer a los conscriptos de que los guerrilleros los atacan alevosamente.

El ERP asegura a los soldados conscriptos que en todo momento tratamos y trataremos de no hacer el más mínimo daño a un conscripto, que nuestros enemigos no son los soldados sino la oficialidad que organiza y dirige la represión contra el pueblo y hace de guardia pretoriana del injusto sistema capitalista y los oligarcas. El soldado no debe reprimir al pueblo, el soldado no debe perseguir a los guerrilleros, el soldado no debe ofrecer resistencia a los ataques de los guerrilleros como el Comando de Sanidad. El guerrillero es hermano del soldado y debe unirse contra el enemigo que intenta enfrentarlos, contra los explotadores y sus agentes, los gobiernos burgueses y la oficialidad contrarrevolucionaria.

SIGUE LA LUCHA POPULAR El actual gobierno parlamentario, con el presidente fantoche Lastiri a la cabeza en su intentona de desarmar la lucha popular, argumenta que hoy no es la hora de las armas, mientras prepara activamente las bandas armadas, refuerza la policía y el ejército, prepara en una palabra una violenta ola represiva. El ERP contesta a esas argumentaciones que las armas no se dejan mientras subsista la explotación, mientras la burguesía tenga a su disposición una policía y un ejército para imponer su orden y su ley, mientras nuestras fábricas y campos sigan en manos de una minoría explotadora o imperialista, mientras el pueblo argentino siga sometido a la cruel explotación y opresión del injusto régimen capitalista.

El ERP contesta a esas argumentaciones ratificando su decisión de continuar combatiendo militarmente al par del combate político de las masas, ratificando que no hay tregua para el ejército opresor, que no hay tregua para las empresas explotadoras. Que si el gobierno enfrenta al pueblo y a la guerrilla, estos harán también frente con decisión a ese enemigo.

POR LA UNIDAD DE LAS ORGANIZACIONES ARMADAS

A VENCER O MORIR POR LA ARGENTINA

COMANDO MILITAR NACIONAL E.R.P

E.R.P.

Page determined to be Unclassified
Reviewed DIA FOIA & Declassification Services Offices
IAW EO 13526, Section 3.5
Date: Oct 19, 2018

Uno más. Primero un palito agregado a la fila y después otra línea diagonal para tacharlo. La llave raspa la pintura del puesto número 2 del Comando General de Sanidad del Ejército y anota una nueva guardia para el soldado J.D., que vuelve a echar otro vistazo a la calle 15 de Noviembre y escribe **sin novedad** en el parte, un cuaderno azul con tapas gastadas.

Primero piensa en una broma. Pero la sonrisa no le dura mucho tiempo más. El soldado Hernán Invernizzi, su compañero de guardia, está apuntándole con su pistola reglamentaria. No puede creer lo que oye: **"Quedate tranquilo que no te va a pasar nada, flaco. Dame tu arma y no digas palabra porque entonces..."**. Diez minutos más tarde, Invernizzi abre el portón principal y deja entrar un furgón 350, chapa C-152915, con dos cruces rojas dibujadas en las puertas para simular que era una ambulancia. Antes de que frene, de la parte trasera saltan 14 jóvenes vestidos como soldados conscriptos. Primero maniatan al soldado de guardia en el puesto 2. Luego, a once soldados más.

A la 1.25 suenan los primeros disparos en la oficina del jefe de guardia, teniente primero Eduardo Rudsco.

A la 1.30, la compañía **José Luis Castrogiovani,** de la banda erp, tenía el control absoluto del Comando de Sanidad.

.....

Recién habían llegado los diarios de la mañana. Hojea los principales titulares: **Regresó Lastiri de Misiones, Habló en Caracas el general Carcagno, Manrique enjuició al gobierno, Baldomero Gigán asegura que este año no habrá descensos.** El oficial de servicio del Regimiento I de Infantería Patricios revisa la página de espectáculos y programa su salida para el próximo franco. Decide ver una policial y hace un círculo con su lapicera en el recuadro que anuncia: "Cinema Uno: **Extrañas gotas de sangre, con George Hilton, dirigida por Anthony Ascott**".

A las 3.05 suena el teléfono. El oficial de servicio del Regimiento I de Infantería Patricios recibe un escueto mensaje del jefe de guardia del Comando General del Ejército: **"Un grupo de extremistas ha copado el Comando de Sanidad. Es imprescindible operar con urgencia. Hay que reforzar a la policía que ya está allí, avisada por dos soldados que lograron escapar del edificio. Ordene al jefe de Retén que proceda de inmediato"**.

El oficial se comunica con el oficial de Operaciones. Cinco minutos más tarde ordena al jefe de Retén que aliste todos los efectivos.

A las 3.25 de la mañana, el jefe de Retén del Regimiento I de Infantería Patricios sale rumbo al Comando de Sanidad. El operativo ha empezado.

El operativo (I)

El jefe de Retén y su tropa llegan a Combate de los Pozos 2045 y toma contacto con un oficial de policía que está a cargo de los efectivos que han tomado posición a lo largo de las calles 15 de Noviembre, Pasco y Caseros. Una vez enterado, el jefe de Retén va a la seccional 28ª para comunicarse con el Comando en Jefe del Ejército. Llama al Regimiento I y le informa de la situación al oficial de servicio.

El jefe de Retén regresa al Comando de Sanidad y desde allí habla con el jefe de turno del Comando I del Cuerpo de Ejército, que le informa que un grupo de hombres de la Policía Militar 101, al mando de un oficial, marchan hacia el lugar del copamiento. Mientras el jefe del Retén recibe las novedades, a las 4.45 llega a los puestos de guardia un civil que se identifica como coronel, se hace cargo de las órdenes e indica que la tropa **"sólo debe actuar en caso de un ataque de los subversivos o ante un intento de fuga. Usted debe conservar las posiciones alcanzadas hasta el momento y estar atento a nuevas órdenes"**, dice antes de irse.

A las 4.55, el jefe de Retén inicia la primera conversación con el jefe de Guardia del Comando Sanidad, teniente primero Eduardo Rudsco. El oficial contesta las preguntas herido de bala, con las manos atadas y una pistola que apunta directamente hacia su cabeza.

El operativo (II)

"Los extremistas piensan sacar a la calle a dos heridos si ustedes prometen no actuar", dice el teniente primero Rudsco.

El jefe de Retén contesta afirmativamente y los extremistas sacan a dos soldados heridos de bala por la puerta que da sobre la calle 15 de Noviembre. Los esperan dos ambulancias. Antes de ser llevados, el jefe de Retén los interroga. **"Son cincuenta** —dicen los dos—. **Nosotros no estamos seguros, pero ellos nos ordenaron que teníamos que decir que son cincuenta"**.

A las 5.15, uno de los extremistas se asoma por el portón principal y grita: **"Estamos cercados, nos damos cuenta de eso. Pero para rendirnos queremos que vengan diputados, jueces, abogados, la radio, la televisión y los periodistas de todos los medios"**. El jefe de Retén contesta que eso no lo puede decidir él, que consultará con sus superiores.

El jefe del Regimiento I de Infantería Patricios llega al Comando de Sanidad junto con el oficial de Operaciones. A las 5.35 ya están al tanto de toda la situación y de lo que piden los subversivos para rendirse. A las 6 de la mañana el jefe del Regimiento I habla con el jefe de turno del Centro de Operaciones del Ejército. Cinco minutos más tarde llama al oficial de servicio de su unidad y le ordena que lleve a la Compañía de Comando hacia el lugar del copamiento. A las 6.15, la Compañía llega al Comando de Seguridad y toma posiciones.

A las 6.20 el jefe del Regimiento I se comunica con un oficial de mayor grado del Cuerpo I de Ejército. **En ese momento se decide el ataque al Comando de Sanidad para su recuperación definitiva.**

El operativo (III)

El jefe del Regimiento I pide propuestas al oficial de Operaciones. El armamento es completo: dos cañones **Oerlikon,** cuatro ametralladoras MAG, seis fusiles automáticos pesados FAP, seis pistolas ametralladoras PAM, setenta fusiles automáticos livianos FAL, cuatro camiones REO, dos camionetas, dos jeeps y un **Unimog,** en manos de una fuerza compuesta por 5 oficiales, 7 suboficiales y 81 soldados.

El oficial de Operaciones sugiere emplazar los dos cañones **Oerlikon,** disparar dos cañonazos como intimidación y luego fijar un plazo para la rendición. El jefe del Regimiento I acepta y ordena preparar los cañones.

A las 6.30 suenan cuatro disparos. Dos hacen impacto en el Comando de Sanidad (uno en el borde de una ventana y el otro penetra en una habitación) y dos van al aire. Luego, el jefe del Regimiento I, a viva voz, ordena la rendición a los terroristas y les da un plazo de 15 minutos para entregar sus armas

Tres minutos más tarde sale un terrorista del Comando de Sanidad junto con el jefe de Guardia, teniente primero Eduardo Rudsco. Vuelve a reiterar sus condiciones: diputados, radio, televisión, periodistas y un juez para recibir la lista de los extremistas. El jefe del Regimiento I es tajante.

—No aceptamos ninguna condición. Ustedes deben rendirse. Nosotros los entregaremos a la policía.

El terrorista se calla. Luego contesta con voz temblorosa: **"Si nos atacan matamos a todos los prisioneros"**.

El jefe del Regimiento I lo mira fijamente y le dice que sólo les quedaban diez minutos de plazo. Luego se detiene en la cara angustiada del teniente primero Rudsco. Y dice:

—Lo siento por usted y por los demás, pero atacaremos. Buena suerte.

El operativo (IV)

El jefe del Regimiento I habla por teléfono con el jefe III de Operaciones del Estado

Page determined to be Unclassified
Reviewed DIA FOIA & Declassification Services Offices
IAW EO 13526, Section 3.5
Date: Oct 19, 2018

Mayor General del Ejército y se entera de que el Gobierno no acepta parlamentar y ordena que los terroristas que se rindan dentro del Comando queden bajo control militar, y los que salgan a la calle a cargo de la policía.

El jefe del Regimiento I informa a los terroristas esas novedades y les concede —a pedido de ellos— cinco minutos más a los 15 del principio.

A las 6.40 llega al Comando de Sanidad el segundo jefe del Regimiento I de Infantería Patricios, teniente coronel Raúl Juan Duarte Ardoy. El jefe de su Regimiento le ordena organizar una fuerza de ataque con hombres de la Compañía de Comando, para operar sobre el lugar copado desde el hospital que da sobre la avenida Caseros. Duarte Ardoy queda al mando del capitán de la Compañía, de la tropa y de un patrullero de policía para mantener contacto radial con otro puesto de observación, y empieza el desplazamiento de sus hombres por la avenida Entre Ríos hasta Caseros. Su objetivo: rodear el edificio copado.

El operativo (V)

Duarte Ardoy hace entrar a sus hombres (3 suboficiales, 40 patricios de la Compañía de Comando y un grupo de la Policía Militar 101) por la entrada principal del Hospital de Gastroenterología. Después de recorrer un pasillo de 30 metros de largo, a través de una puerta de dos hojas, llegan a un jardín circular de 60 metros de diámetro rodeado por una galería cubierta. Los oficiales entran en el jardín y toman posición detrás de las primeras columnas. Desde allí pueden ver todas las ventanas laterales del piso alto del Comando de Sanidad.

Duarte Ardoy decide empezar la operación y ordena al capitán de la Compañía de Comando que adelante una patrulla para reconocer la galería. El capitán elige a uno de los suboficiales y a cuatro soldados y recorre el terreno hasta que se topan con un paredón de cemento que está en su extremo. El movimiento es imitado por el resto de la Compañía, que toma posición cerca del muro. El capitán ordena que una ametralladora MAG sea puesta en posición de ataque.

Duarte Ardoy hace un rápido reconocimiento del lugar y comprueba que la única forma de pasar el muro es a través de una puerta de chapa de dos hojas cerrada con dos cerraduras. El sereno del hospital llega al lugar donde está la patrulla y le indica dónde hay una ventana con barrotes de hierro desde donde se puede vigilar todo detrás del paredón. Allí hay un pequeño jardín, y en su centro un edificio pegado al Comando de Sanidad.

Duarte Ardoy decide abordar ese edificio y llegar al Comando por los techos.

El operativo (VI)

El teniente coronel Duarte Ardoy vuelve hasta la puerta. Trata de abrirla tirando del picaporte, pero las hojas no ceden. El capitán dispara tres balazos con una pistola automática calibre 11.25. La puerta sigue cerrada. El capitán murmura algo y vacía el resto de su cargador.

Uno de los suboficiales, con movimientos bruscos, logra abrir una de la hojas, que queda un poco entornada. Durante Ardoy grita: **"¡Bien, cabo! ¡Así se hace!".**

Se abalanza sobre la puerta. Casi al mismo tiempo se escucha un disparo. Duarte Ardoy queda apoyado en el marco de la puerta. Se muerde el labio inferior y dice con voz ahogada: **"¡Me dieron!"**

Lo arrastran hacia atrás, le sacan el cinturón y le abren la chaquetilla. La camisa estaba empapada en sangre. El balazo lo alcanzó en medio del pecho. Un ronquido reemplaza a la respiración. Poco a poco pierde el conocimiento, pero antes dice: **"Por favor, llévenme al hospital. Y ustedes, cuídense".**

Lo llevan a pulso hasta un ascensor del hospital. Cinco minutos más tarde está sobre la mesa de operaciones.

El operativo (VII)

A las 6.40 se había despedido del teniente coronel Duarte Ardoy, que partía para cumplir la misión de ataque. A las 6.50, el jefe del Regimiento I ordena fuego. Fuego simultáneo. Los cañones disparan desde el flanco izquierdo. Los hombres del Retén de frente y los lanzagases de la Policía Federal, perpendicularmente a la entrada principal. El fuego dura cinco minutos. Se disparan 32 balas de 20 milímetros de cañón Oerlikon, 1.500 de MAG, FAP y FAL y 20 de gases vomitivos-irritantes.

A las 6.55, un terrorista agita un pañuelo blanco y grita: **"¡Nos rendimos!".** El jefe del Regimiento I ordena el alto el fuego. Poco a poco, en orden, salen los terroristas: Hernán Invernizzi, Rubén Oscar Suárez, Rodolfo Rodríguez, Oscar Mathews, Miguel Angel López, Arturo Vivanco, Ricardo Anguita, Ramón Alberto Gómez, Alejandro Enrique Pereyra Beltrán, Gabriel De Benedetti, Martín Ricardo Marcó, Alberto Clodomiro Elizalde Leal y Carlos Tomás Ponce de León. El jefe del Regimiento I ordena hablar con Duarte Ardoy para pedirle que detenga su ataque pero nadie logra ubicarlo.

A las 7 de la mañana llega el capitán de la Compañía de Comando y dice que Duarte Ardoy fue herido de gravedad y llevado a la mesa de operaciones del hospital. El jefe del Regimiento I le ordena regresar para conseguir más información sobre su estado.

A las 7.10 el capitán habla con el jefe del Regimiento I y le dice que Duarte Ardoy murió antes de que los médicos pudieran hacer algo para salvar su vida.

A las 7.15 de la mañana, el jefe del Regimiento I de Infantería Patricios ordena la vuelta de toda la tropa hacia la unidad.

El 19 de febrero de 1979, el juez federal Eduardo Marquardt dictó las condenas contra el grupo terrorista.



● **MARTIN RICARDO MARCO:** 22 años de cárcel.



● **MIGUEL ANGEL LOPEZ:** 20 años de cárcel.



● **RUBEN OSCAR SUAREZ:** 20 años de cárcel.



● **RAMON ALBERTO GOMEZ:** 20 años de cárcel.



● **ALBERTO CLODOMIRO ELIZALDE LEAL:** 20 años de cárcel.



● **GABRIEL DE BENEDETTI:** 20 años de cárcel.



● **CARLOS TOMAS PONCE DE LEON:** 18 años de cárcel.



● **ARTURO VIVANCO:** 17 años de cárcel.



● **OSCAR HECTOR MATHEWS:** 17 años de cárcel.



● **ALEJANDRO ENRIQUE PEREYRA BELTRAN:** 17 años de cárcel.



● **RICARDO ALFREDO ANGUITA:** 16 años de cárcel.



● **RODOLFO RODRIGUEZ:** 16 años de cárcel.

Page determined to be Unclassified
Reviewed DIA FOIA & Declassification Services Offices
IAW EO 13526, Section 3.5
Date: Oct 19, 2018

Photocopies of an article which appeared in the "Red Magazine", published by the PRT-ERP.

THE TAKING OVER OF THE HEALTH COMMAND

On 6th September at dawn, a unit of the ERP's "José Luis Castro-Giovani" Company, occupied the Army Health Command, with the purpose of recovering an important quantity of weapons, which were in that unit.

Once the headquarters were taken over, a soldier, and First-Lieutenant Rusch, who were able to hide behind the curtains, opened fire unexpectedly on our combatants, wounding one comrade but at the same time they were wounded in the reply by our commandos. After this incident, the wounded guerrilla and a comrades' moved towards the health post, carrying a PAM 3 machine-gun from the captured quarters, with them. Afterwards, two soldiers escaped due to our comrades carelessness. The soldiers warned the repression, the Federal Police and the Army Command. Under these circumstances, a battle ensued, in which Lieutenant-Colonel Duarte Ardoy, sub-commander of the attacking regiment, was shot by our men.

Later, in view of the great superiority of the enemy forces, which continued the attack with artillery fire, our comrades decided to surrender. The operation showed the guerrilla's strength and the vulnerability of the counter revolutionary Army.

DIFFERENT REACTIONS

This remarkable action of our "Guerrilla" Army caused different reactions. The approval of the exploited masses, who regretted that their objective could not be materialized although they highly valued the courage and high combatant morale shown by our comrades. Violent repudiation of the bourgeoisie and its agents was shown. Practically all the institutions and personalities of the burgeoisie were categorically in favour of the counter revolutionary Army. The government, the Frejuli parties, the radicals, Perón and Balbín, the syndical bureaucracy, Manuel de Anchorena, the CGE (General Economic Confederation) an UIA (Argentine Industrial Union), raised their reactionary voices in unison and full of lies.

When on 25th. May, the Army fired against the crowd in "Plaza de Mayo", murdering seven comrades, and the jailers murdered two demonstrators in "Villa Devoto"; when the Osinde, Kennedy, Brito Lima fascist groups shot the Peronist leftwing demonstrators in Ezeiza (International Airport); when Córdoba police murdered Eduardo Gimenez and Ruben Molina; when the Army was mobilized in Trelew to prevent a demonstration of homage to Trelew's heroes; when the police of the provinces of Corrientes and Córdoba, and the Federal Police, etc, ...suppressed demonstrations on government command; when Lavat's fascist groups murdered Peronist worker Damiani, all of them did exerything possible to hide, silence and justify the repression and the

Page determined to be Unclassified
Reviewed DIA FOIA & Declassification Services Offices
IAW EO 13526, Section 3.5
Date: Oct 19, 2018

counter-revolutionary violence. In one word they attack the just revolutionary violence, and defend the unjust counter-revolutionary violence. Both attitudes are perfectly coherent. The class war in our country compels us to take sides: for the working class and the people and their political-military out-posts or for the bourgeoisie, imperialism and their counter-revolutionary armed forces. It is natural and logical, that all the enemies of the revolution join closely together to condemn the guerrillas' military action and to defend the counter-revolutionary Army.

THE GUERRILLAS' ARMED STRIKES HOLD THE REPRESSION

The enemies of the people actively prepare the repression. They reinforce the military and police system, organizing the "legal" offensive against the tendencies of the classic, loyal and honest defenders of the workers' interests. They pursue the people's guerrillas. The guerrillas' armed strike, although as yet not triumphantly materialized, as well as the vigorous mobilization of the masses, restrain those repressive preparations, compel the enemy to be more prudent and demagogic, to pretend anti-imperialist and revolutionary intentions and accede to small vindications, with the purpose of diminishing the political power of the people's just claims, that the armed and unarmed forefront interpret with decision and consequence.

On seeing the guerrillas' strength and their growing influence on the masses recently demonstrated at the ceremonies on 22nd. August the bourgeosie believed and understood that they must be careful and that an immediate attack on the peronist leftwing the classist syndicalism, the peasant and shanty-town movement would not be favourable.

Because if all these forces were attacked, it would lead to armed battle, and would increase the already important forces of the socialist guerrillas.

WHO ARE THE FOREIGN AGENTS?

At the same time, the exploiting classes and their representatives are liars, pretending to label the ERP and other revolutionary forces as anti-national agents, managed from abroad. An analysis of the line of movement of the protagonists of the battle of 6th September, clearly shows what the confronted forces, the bourgeois Army, and the ERP represent. Lieutenant-Colonel Duarte Ardoy, from an oligarchic family, was trained in Panamá by the yankees, and held the medal for merit given by the U.S. imperialist government. In honour of that foreign medal, to his reputation as a firm defender of imperialism and capitalism which oppress the fatherland and Argentine people, Duarte Ardoy energetically rushed into battle against the guerrillas. There he fell under revolutionary fire and immediately became a hero and symbol of the counter-revolutionary forces. The "Patricios Regiment" is also made up of officers such as First Lieutenant Rusch, a fascist, organizer and commander of the Argentine Theatre destruction operation, when the performance of the "Jesus Christ Superstar" play was staged. Sargent majors, most of them fighting only for the pay, and conscripts compulsorily recruited against their will.

The ERP's Company "José Luis Castrogiovani" was made up of the following companions:

RUBEN OSCAR SUAREZ, a metallurgical worker from Rosario City, 26 years old, son of a worker, married to his pregnant comrade: RAMON ALBERTO GOMEZ, from Chaco Province, textile worker, was dismissed from the CHACOTEX factory, 20 years old, single, son of a worker; GABRIEL FRANCISCO DEBENEDETTI, student, 20 years old, married, a son of a doctor from Santa Fe province; MARTIN MARCO, student, 26 years old, married, born in the Capital; PONCE DE LEON, from Tucumán province, a mechanic and metallurgic worker, 29 years old, single, son of a railwayman;

Page determined to be Unclassified
Reviewed DIA FOIA & Declassification Services Offices
IAW EO 13526, Section 3.5
Date: Oct 19, 2018

MIGUEL ANGEL LOPEZ, from Tucumán province, 25 years old, labourer, son of a municipal worker; ALBERTO ELIZALDE, from Buenos Aires province, 23 years old; INVERNIZZI, student, 20 years old, son of a university graduate; ALEJANDRO FERREYRA, from Córdoba province, student, now a metallurgical worker, son of a university graduate; ANGUITA, student; MATHEWS, student, now a metallurgical worker; RODRIGUEZ, student and another student comrade.

All these companions have voluntarily joined the ERP to fight disinterestedly for their country and their people, being aware of the risks and ready to give the best in them, even their lives, for the cause of the oppressed people, the exploited people, the workers, the poor people from the country side and the city.

TO THE CONSCRIPTS

The majority of the conscripts are sons of the people, workers, peasants, students. They have received, since their incorporation in the Armed Forces, massive, intelligent and brutal propaganda, and they are subjected to strict discipline, all for the purpose of using them against the people, to get them to fire against the demostrators who resist, and attack the guerrillas, to break into houses and pursue the people and their combatants. This propaganda tries to convince the conscripts that the guerrillas attack them treacherously.

The ERP assures the conscripts that they always try not to harm them at all, that our enemies are not the soldiers but the officers who organize and lead the repression against the people and act as a preatorian guard of the unjust capitalist system and the oligarchs. The soldier must not repress the people, the soldier must not pursue the guerrillas, the soldier must not offer resistance to guerrillas' attacks such as that on the Health Command. The guerrilla is a soldier's brother and must be united against the enemy which confronts them, against those who exploit others; and their agents, the bourgeois governments and the counter-revolutionary officers.

THE POPULIST BATTLE CONTINUES

The present parliamentary government, with its puppet president Lastiri, attempted to arrest the populist struggle, arguing that it is not the moment for bloodshed, while actively preparing armed groups, reinforcing the police and Army, and preparing, in a word, a violent repressive action. The ERP replies that arms will not be laid down whilst the exploitation continues to exist, whilst the bourgeoisie has at its disposal a police force and Army to impose law and order, whilst our factories and fields continue in the hands of an imperialist minority which exploits the people, whilst the Argentine people continue submitted to cruel exploitation and oppression by the unjust capitalist regime.

The ERP replies to all this by ratifying its decision to continue the military battle together with the political battle of the masses; that there is no truce for the oppressor Army and the enterprises who exploit the people. If the government confronts the people and the guerrillas, these will also decisively confront that enemy.

FOR THE UNITY OF THE ARMED ORGANIZATIONS
TO DEFEAT OR DIE FOR THE ARGENTINE
NATIONAL MILITARY E.R.P. COMMAND

Page determined to be Unclassified
Reviewed DIA FOIA & Declassification Services Offices
IAW EO 13526, Section 3.5
Date: Oct 19, 2018

HOW IT HAPPENED

. . .one more. First a vertical line added to the row and then crossed out. The key scratches the paint of post 2 of the General Health Command of the Army marking a new guard for soldier J.D. He gives another glance to 15 de Noviembre street and writes "no news" on the shabby blue covered notebook.

His first reaction is to think of a joke. But his smile vanishes as his companion, soldier Hernán Invernizzi, aims his gun at him.

He cannot believe his ears: "Be quiet; nothing is going to happen to you, buddy. Give me your gun and say nothing, otherwise. . ."

Ten minutes later Invernizzi opens the gate and lets in a truck, number plates C151915, bearing two red crosses on the doors simulating an ambulance. Before it stops, 14 youths dressed as soldiers step from the back. They first tie the hands of the guard and then do the same to another eleven soldiers.

The first shots are heard at 1,25 AM at the office of the officer of the guard, 1st lieutenant Eduardo Rudsco. At 1,30 AM the company José Luis Castrogiovani of the ERP is in full control of the Health Command.

The morning papers have just arrived. He gives a look at the headlines. Lastiri returned from Misiones —General Carcagno has spoken in Caracas - Manrique criticizes the Government— Baldomero Gigan assures that this year they will remain in the football league. The officer on duty at the Patricios 1st Infantry Regiment looks at the show business section, selecting a programme for his next leave. He closed a thriller and with his pen circles an advertisement which reads: "Cinema One: **Strange Blood Stains, with George Hilton, directed by Anthony Ascott".**

At 3,05 AM the telephone rings. The officer on duty receives a brief message from the duty officer of the Army General Command: **"An extremist group has taken over the Health Command quarters. We must move at once. We have to support the police that is already there; they have been called by two soldiers who managed to escape. Tell the Chief of the Reserve Corps to act inmediately".**

The officer contacts the officer of Operations. Five minutes later the chief of the Reserve Corps receives the order to get all the soldiers ready to move.

At 3,25 AM, the chief of the Reserve Corps of the Patricios 1st Infantry Regiment leaves for the Health Command. The operation has begun.

THE OPERATIVE (I)

The chief of the Reserve Corps arrives to Combate de los Pozos street 2045 and contacts a police officer who is in charge of the men placed along the 15 de Noviembre, Pasco and Caseros streets. Once he is fully aware of the situation, he goes to the 28th. district Police Station to contact the Army General Command. He calls to the 1st. Regiment and report the situation to the officer on duty.

The chief of the Reserve Corps returns to the Health Command. From there he has a talk with the officer on duty at the 1st Army Corps Command who tells him that a group of men and an officer belonging to the 101st. Military Police are on their way to the place of the take-over.

While the chief of the Reserve Corps receives the news, at 4,45 AM a civilian who identifies himself as a colonel arrives at the guard post, takes charge of the orders and points out that the troop **"must only act in case of an attack from the subversives or if there is an attempt to escape. You must keep the positions already occupied and be ready for new orders".**

At 4,55 AM, the chief of the Reserve corps starts the first talk with the officer of the guard of the Health Command, 1st. Lieutenant Eduardo Rudsco. This officer has been wounded by a bullet and he answers the questions with his hands tied and a gun aiming right at his head.

THE OPERATIVE (II)

"The extremists intend to take two wounded men to the street if you promise not to act", says 1st Lieutenant Rudsco.

The commander of the Reserve Corps gives an affirmative answer and the extremists take out two wounded soldiers through the door on 15 de Noviembre street. There are two ambulances waiting but before they are taken away the commander of the Reserve Corps asks. How many of your men are there? **"They are fifty —both of them answer— we are not sure but they told us to say they are fifty".**

At 5,15 AM, one of the extremists appears at the main entrance and shouts: **"We know that we are surrounded. But if we have to surrender we want witnesses here, judges, lawyers, radio, TV and journalists of every media".** The commander of the Reserve Corps replies that he cannot decide and he will consult with his superiors.

The commander of the Patricios 1st Infantry Regiment arrives to the Health Command together with the officer of Operations.

At 5,35 AM they are fully aware of the situation and know about the subversives' demands. At 6 AM the commander of the 1st Regiment contacts the officer on duty at the Center of Operations of the Army. Five minutes later he calls the offices on duty at his unit and orders him to take the Command Company to the place of the take over. At 6,15 AM the Company arrives ar the Health Command quarters and takes positions.

At 6,20 AM the Chief of the 1st. Regiment contacts an officer of higher rank in the 1st. Army Corps. **At that moment the attack on the Health Command has been decided.**

THE OPERATIVE (III)

The commander of the 1st. Regiment awaits a plan of action from the officer of Operations. The armament is complete: 2 Oerlikon cannons, four MAG machine guns, six FAP heavy automatic rifles, six PAM machine gun pistols, seventy FAL light automatic rifles, four REO trucks, two station wagons, two jeeps and one Unimog; this equipment corresponded to a force made up by 5 officers, 7 non-commissioned officers and 81 soldiers.

The officer of Operations suggests to place the two Oerlikon cannons, to shoot twice as intimidation, and then to fix a time for the surrender. The commander of the 1st. Regiment accepts and gives the order to prepare the cannons. 4 shots are heard at 6,30 AM. Two of them hit the Health Command building (one on the edge of a window and the other going into the room) and two go into the air. Then the commander of the 1st. Regiment orders the surrender within 15 minutes' time.

Three minutes later a terrorist comes out of the Health Command building with the officer of the guard 1st. Lieutenant Eduardo Rudsco. The former gives a new detail of their conditions: representatives, radio, television, journalists and a judge must receive a list with the extremists' names.

The chief of the 1st. Regiment is clear:

"We do not accept conditions. You must surrender. We will hand you over to the police". The terrorist remains silent for a while. Then he answers in a shaky voice: "If you attack we shall kill all the prisioners". The chief of the 1st. Regiment looks at him in the face and says they have only ten minutes left. Then turning to the worried face of 1st. Lieutenant Rudsco: "I feel sorry for you and the others, but we will attack. Good luck".

THE OPERATIVE (IV)

The commander of the 1st. Regiment has a telephone talk with the 3rd. Officer in Command of Operations of the Army General Staff, and is told that the Government will not bargain: terrorists surrendering inside the Health Command quarters shall remain under military control and those going out will be taken by the police.

The commander of the 1st. Regiment breaks the news to the terrorists and, upon their request, grants them 5 more minutes.

At 6,40 AM the 2nd. Officer in command of the Patricios 1st. Infantry Regiment, Lieutenant Colonel Raúl Juan Duarte Ardoy, arrives at the Health Command. The chief of his regiment gives him the order to organize an attaking force with men of the Command Company in order surround the occupied Health Command healquarters from the hospital on Caseros avenue. Duarte Ardoy will be with in command of the Company's captain, the troops, and a police patrol car to keep radio contact with other observation posts. He starts moving his men along Entre Ríos street towards Caseros Avenue. His target: to surround the occupied building.

THE OPERATIVE (V)

Duarte Ardoy leads his men (3 non-commisioned officers, 40 "Patricios" of the Command Company and a group of the 101st. Military Police) through the main entrance of the Hospital of Gastroenterology.

After walking along a 30 m. - long aisle, and passing through double doors, they arrive at a 60 m. diameter circular garden and take up positions behind the gallery columns. From there they can see all the side windows of the Health Command upper floor.

Page determined to be Unclassified
Reviewed DIA FOIA & Declassification Services Offices
IAW EO 13526, Section 3.5
Date: Oct 19, 2018

Duarte Ardoy decides to start the operation and tells the captain of the Command Company to send a patrol to explore the gallery. The captain selects one of his non-commissioned officers and four soldiers, exploring the place until they face a cement wall at the end. The movement is reproduced by the rest of the Company men who place themeselves near the wall. The captain orders that a MAG machine gun be placed in attacking position.

Duarte Ardoy quickly takes stock of the situation and realizes that the only way of passing the wall is through a double door closed by means of a double lock. The hospital's night watchman appears where the patrol is and shows them an iron-barred window from whence the whole place behind the wall may be observed. There is a small garden and in the middle a building just beside the Health Command.

Duarte Ardoy decides to enter into that building and reach the Health Command by the roof.

THE OPERATIVE (VI)

Lieutenant Colonel Duarte Ardoy goes back to the door. He tries to open it pulling the handle but it remains closed. The captain shoots three times with an 11,25 caliber automatic pistol. The door remains closed. The captain mutters and empties his gun.

One of the non-commissioned officers, forceffully manages to open one of the doors which remains half open. Duarte Ardoy shouts: "All right corporal. That is the way to do it".

He rushes to the door. Almost simultaneously a shot is heard. Duarte Ardoy leans on the doorfrane. He bites his lower lip and utters in a muffled voice: "They have hit me".

The men drag him backwards. They take off his belt and open his jacket.

The bullet has hit him in the chest. A gasp takes the place of normal breathing gradually he looses consciousness but still he manages to say: "Please take me to the hospital. And you, take care of yourselves".

He is taken up to the lift in the hospital. Five minutes later he is in the operating room.

THE OPERATIVE (VII)

At 6,40 AM he had said good-bye to Lieutenant Colonel Duarte Ardoy, who was leaving to execute the attack. At 6,50 AM the commander of the 1st. Regiment orders to start the shooting with simultaneous fire. Cannons shoot from the left. The Reserve Corps shoot from the front and the Federal Police shoot gases perpendicularly to the main entrance.

The shooting lasts five minutes; 32, 20 mm. bullets for Oerlikon cannons, 1500 MAG, FAP and FAL bullets, and 20 vomit gasses have been fired.

At 6,55 AM, while showing a white handkerchief a terrorist shouts: "We surrender". The chief of the 1st. Regiment orders the cease-fire.

The terrorists come out orderly one by one: Hernán Invernizzi, Rubén Oscar Suárez, Rodolfo Rodríguez, Oscar Mathews, Miguel Angel López, Arturo Vivanco, Ricardo Anguita, Ramón Alberto Gómez, Alejandro Enrique Pereyra Beltrán, Gabriel DeBenedetti, Martin Ricardo Marcó, Alberto Clodomiro Elizalde Leal and Carlos Tomás Ponce de León.

The commander of the first Regiment orders to Duarte Ardoy to be contacted in order to tell him to stop his attack, but nobody manages to find him.

At 7 AM the captain of the Command Company appears with the news that Duarte Ardoy has been seriously wounded and taken to the operating room. The commander of the 1st. Regiment orders him to go back and get more information.

At 7,10 AM the captain tells the commander of the 1st. Regiment that Duarte Ardoy has died before the doctors could do anything to save his life.

At 7,15 AM the commander of the Patricios 1st. Infantry Regiment orders the witharawal of the troops and its return to the unit.

On February 19, 1979, federal judge Dr. Ernesto Marquardt passed sentence against the terrorist group.

Page determined to be Unclassified
Reviewed DIA FOIA & Declassification Services Offices
IAW EO 13526, Section 3.5
Date: Oct 19, 2018

Page determined to be Unclassified
Reviewed DIA FOIA & Declassification Services Offices
IAW EO 13526, Section 3.5
Date: *Oct 19, 2018*

APPENDIX 14

Assassination of
Rear-Admiral Hermes Quijada
April 30th., 1973
PRT - ERP

Page determined to be Unclassified
Reviewed DIA FOIA & Declassification Services Offices
IAW EO 13526, Section 3.5
Date: *Oct 19, 2018*

Page determined to be Unclassified
Reviewed DIA FOIA & Declassification Services Offices
IAW EO 13526, Section 3.5
Date: *Oct 19, 2018*

APPENDIX Nº 14

Assassination of Rear Admiral D. Hermes Quijada

On the 11th of March, 1973, Cámpora was elected President of the Nation, a responsability that he was to assume on the 25th of May of the same year.

On the 1st of May, 1973, whilst the country was preparing itself to enter into a period of constitutional and democratic order, two individuals on a motorcycle assassinated Rear Admiral Quijada.

The Naval officer was travelling, in his own chauffeur-driven car towards his office, when he was pierced by bullets from behind by one of the motorcyclists who was less than a meter away and had taken advantage of a stop for traffic lights. The assassins made their getaway immediately, but the Rear Admiral's chauffeur managed to get a shot at them and wounded one of the agressors.

The next day, it became known that the wounded terrorist had died. His name was Victor Fernandez Palmeiro, a 24 year-old notorious subversive delinquent who, with the help of his brother, managed to escape from jail where he was serving time for having attempted to kidnap a retired General and for taking part in the kidnapping of the President of FIAT Argentina, Oberda. Sallustro. This terrorist had been a fugitive from justice since February, 1972.

The assassination of Rear Admiral Quijada moved the whole nation, and the Navy pointed out in a communiqué that: "The public should not be confused; this is not a war between the Navy or the Armed Forces and terrorism. It is a struggle between two ways of life: stateless totalitariat ism —where death is the means of obtaining utopian objectives— and Democracy. For that reason, this crime, for which personalized justifications will be sought, is, in fact, an all-out attack against the Argentine Nation it self."

Page determined to be Unclassified
Reviewed DIA FOIA & Declassification Services Offices
IAW EO 13526, Section 3.5
Date: *Oct 19, 2018*

24 PAGINAS EN DOS SECCIONES

LA PRENSA

METEOROLOGICAS
CAPITAL Y ALREDEDORES
HOY: Estado, temperaturas en diferentes máximas y mínimas ayer, de 12ª y 7ª
MAÑANA: Nublado y frío.
Nº sección PAGINA 36

Año CIV — Nº 33.571 Precio: 80 centavos (Ley 18188) BUENOS AIRES, MIERCOLES 2 DE MAYO DE 1973 Administración: Av. de Mayo 567 Tel. 33-1001/09 y 1011/19

Fue asesinado anteayer el almirante Hermes Quijada

Honda repercusión por este nuevo hecho. La inhumación de sus restos. Declaróse zona de emergencia a la capital y cinco provincias. El presidente llamó a Cámpora, que llega hoy, para tratar la situación



Contralmirante (RE) Hermes J. Quijada



Parte del público que asistió al sepelio de los restos del contralmirante (RE) Hermes J. Quijada efectuado ayer por la mañana en el Panteón Naval del cementerio de la Chacarita, mientras habla, en nombre de la Armada Argentina, el comandante en jefe de la institución, almirante Conas G. N. Coda

"Es un atentado contra el pueblo argentino todo"

El lunes, a las 11, la Armada Argentina dio a publicidad el siguiente comunicado para anunciar la muerte del contralmirante Quijada:

"El Comando en Jefe de la Armada, comunica que esta mañana, siendo las 9.10 horas aproximadamente, fue asesinado por criminales terroristas el señor contralmirante (RE) Hermes J. Quijada.

No debe confundirse la circunstancia: esto no es una guerra entre la armada o las Fuerzas Armadas y el terrorismo: es la lucha entre dos sistemas de vida: el totalitarismo apátrida, donde la muerte es un medio para alcanzar objetivos políticos, y la democracia.

Por ello, este crimen, aceraa del cual se buscarán justificaciones personalistas, es en realidad un atentado contra el pueblo argentino todo".

La Junta de Comandantes en Jefe reclama "calma de emergencia" a esta capital y a cinco provincias (Buenos Aires, Santa Fe, Córdoba, Mendoza y Tucumán) con instalación de Consejos de Guerra Especiales y facultades para la aplicación de pena de muerte en determinados casos, como consecuencia del asesinato del contralmirante (RE) Hermes J. Quijada por un grupo terrorista.

Asimismo el presidente de la Nación, en representación de aquel organismo, envió un telegrama al presidente electo, doctor Héctor J. Cámpora, haciéndole la necesidad de restablecer contacto personal con él, para la comisión de nuevos delitos y crímenes", con carácter de muy urgente, para considerar "temas que hacen a la seguridad interna de la Nación". Ambas decisiones fueron adoptadas durante una jornada de evidente tensión en los sectores castrenses, como consecuencia del asesinato del contralmirante Hermes Quijada.

Las leyes y decretos disponiendo la implantación de zonas de emergencia en el país, las que tienen vigencia desde ayer, fueron aprobadas en una reunión de la Junta de Comandantes en Jefe convocada en la tarde del lunes por el primer magistrado a pedido del comandante en jefe de la Armada.

Ese rosario al requerimiento hecho por el general Alejandro Agustín Lanusse al presidente electo J. Cámpora, este sino saber, en el mismo día que regresaría de regreso al país en "primer avión" y que a su arribo, previsto para la mañana de hoy, se pondría en contacto con la Junta de Comandantes.

Apenas conocido el asesinato del contralmirante Hermes Quijada, en la mañana del lunes, se debe observar un creciente malestar en los sectores castrenses, especialmente en el de la Armada, malestar que fue en constante ascenso durante el día y motivo que fuese convocada al Consejo de Almirantes, en vista se sucedían otras reuniones de oficiales superiores y jefes en distintas unidades, las organismos.

Llevóse tarde, en la Casa de Gobierno se hacía manifiesta la preocupación por el asesinato del mencionado jefe naval, al que se sumaban otros actos de terrorismo y subversión en distintos lugares del país. Distintas fuentes consultadas no ocultaron su disgusto y hasta estupefacción por la falta de una condenación a esos hechos delictivos por parte de las autoridades recientemente electas así como de las provincias federales a la cabeza institucional en la Junta de Comandantes y mantener conversaciones con el nuevo presidente de la Nación.

Ese estado de ánimo quedó reflejado hacia altas del mediodía, cuando por intermedio de la secretaría de Prensa y Difusión de la Presidencia de la Nación se informó que el primer magistrado había reiterado al doctor Cámpora, por intermedio del embajador argentino en España, la necesidad de convocarlo a una reunión de la Junta de Gobierno.

Casi inmediatamente se supo saber que había sido convocada una reunión de la Junta de Comandantes en Jefe para las 18.30, reunión a la que asistirían también los jefes de los Estados Mayores del Ejército, la Armada y la Fuerza Aérea, general de división Adolfo López Aufranc, vicealmirante Eugenio Fioriglio y brigadier Héctor Fautario, respectivamente.

En el interín, los miembros del Almirantazgo continuaron reunidos agregándose a ellos otros jefes de unidades del interior y otras reuniones se desarrollaban en distintos organismos militares.

Finalizada la reunión de la Junta se anunció que una hora después, es decir, a las 21.30, se daría a conocer los nombres de los miembros del gabinete nacional y se anticipó que aquel organismo había dispuesto la aceptación de las mencionadas medidas, cuyos respectivos decretos serían firmados posteriormente por los ministros del Poder Ejecutivo.

Las deliberaciones se iniciaron a las 21.25, con la participación también de los secretarios de Estado, el presidente municipal y otras funcionarios y finalizaron a las 22.3.

Cerca de las 23.30, el general Lanusse, desde la Casa de Gobierno, se trasladó al edificio Libertad, sede del Comando en Jefe de la Armada, donde estaban velando los restos del almirante Quijada.

Tras permanecer algunos minutos en la capilla ardiente y saludar a los familiares del extinto, el primer magistrado se trasladó al piso 13º, en compañía del almirante Coda y allí mantuvo una reunión con los ministros del Poder Ejecutivo que se prolongó hasta pasadas las 3.30 de ayer.

En esa reunión fueron firmados los decretos por los que se determinan las pautas de las medidas que podrán adoptar las autoridades de aplicación de ellas, las por los que se designan a cada una de esas autoridades en las distintas jurisdicciones.

La aplicación de las medidas podrá extenderse, automáticamente, a todas aquas si así lo requieren las necesidades y se observase en ellas actos de terrorismo, subversión o violencia, sin necesidad de que, en una nueva reunión de la Junta de Comandantes, se dispongo mediante la firma de otros decretos a tales efectos.

Como decimos, esas medidas comenzaron a tener vigencia a partir de las 3 de ayer y durante el día el comandante de la zona de emergencia "Buenos Aires", general Tomás Sánchez de Bustamante, dio a conocer las primeras "bandos", cuyos textos damos en lugar aparte.

Por la mañana se efectuó el sepelio del contralmirante Hermes Quijada y como dejamos dicho, para hoy se aguarda la llegada del doctor Cámpara de Madrid y la realización de la reunión con la Junta de Comandantes en Jefe.

Tanto en las esferas oficiales como castrenses se asigna especial importancia a este reunión de la que podría surgir derivaciones por el momento imprevisibles en lo que hace al proceso de normalización institucional del país.

Intimación a secuestradores

Advertencia sobre armas y material explosivo

Al promediar la tarde, el comandante de la Zona de Emergencia Buenos Aires, general de división Tomás J. Sánchez de Bustamante, dio a conocer el Bando Nº 1, cuyo texto es el siguiente:

Artículo 1º: Toda persona, sin distinción de nacionalidad, estado civil, condición o sexo, que ilegalmente privado a otra de su libertad personal y no libertare a la brevedad requerimiento de la autoridad competente, dentro del término de cinco horas, a partir de la fecha y hora del presente bando, será reprimida con pena de muerte.

Art. 2º: Toda persona, sin distinción de nacionalidad, estado civil, condición o sexo que, sin estar legalmente autorizado, fabricare, suministrare, adquiriere o tuviere en su poder armas y municiones de guerra, bombas, materias o aparatos capaces de liberar energía nuclear, materias explosivas, inflamables, asfixiantes o tóxicas, o sustancias o materias destinadas a su preparación, será reprimida con pena de muerte o de reclusión por tiempo indeterminado o determinado.

Art. 3º: Quedarán exentos de las penalidades mencionadas en el artículo anterior los que, dentro del término de cinco horas, a partir de la fecha y hora del presente bando, entregaren a la autoridad competente las armas de guerra o municiones de guerra, sustancias o materiales indicados en el artículo 2º.

Art. 4º: Los partícipes, cómplices y encubridores de los hechos previstos en los artículos 1º y 2º sufrirán las mismas penas fijadas en ellos para los autores principales.

Art. 5º: El juzgamiento de los delitos previstos en el presente bando estará a cargo de los consejos de guerra especiales constituidos en la zona de emergencia mediante el procedimiento sumario para tiempo de guerra, establecido en los artículos 481 a 501 del Código de Justicia Militar.

Art. 6º: El presente bando regirá desde las 15 horas del día 1º de mayo de 1973.

Art. 7º: Publíquese en la orden del día del comando, difúndase por los medios orales, escritos y televisivos existentes en la zona de emergencia.

Art. 8º: Comuníquese a la Junta de Comandantes en Jefe

Deliberó Lanusse con el comandante del Cuerpo I

Después de asistir al sepelio del almirante Quijada, el presidente de la Nación, general Lanusse, mantuvo una reunión de trabajo con el titular de ese comando, general Tomás Sánchez de Bustamante, durante una hora, para luego dirigirse a la residencia de Olivos.

Según trascendió, en la reunión de comandante en jefe del ejército, el general Lanusse consideró con el general Sánchez de Bustamante aspectos referidos a procedimientos que se realizarían en las próximas horas en cumplimiento de la aplicación de la zona de emergencia.

Deliberó el Consejo de Almirantes

Poco después de ser enterado del asesinato terrorista que costó la vida al contralmirante (RE) Hermes José Quijada el comandante en jefe de la Armada, almirante Carlos G. N. Coda, se dirigió a las 13 y se prolongó hasta las 17, en que se pasó a un cuarto intermedio hasta 45 minutos después, en que se siguió hasta las 19.45 aproximadamente.

Asistieron los vicealmirantes Eugenio Fioriglio, Carlos Alberto Lacabanne, Federico A. Larrieu y Edgardo A. Otero; los contralmirantes Víctor H. Ferreyra, Gonzalo G. Bustamante, Eduardo F. Arauz, Edgardo A. Casade, Juan P. Rey, Héctor J. Domínguez, Edmundo P. Fernández, Julio A. Aurrecoechea, Ricardo G. Franke, Alberto A. Peyrano, Juan C. Frías, Pablo E. Arguindegui, Carlos Tettamanti, David R. de la Riva, Eduardo V. Talarico, Jaime M. Cabaleiro, Jorge A. Fraga, Luis M. Mendía y Justo G. Padilla.

Los oficiales superiores que prestan servicios en la Base Naval Puerto Belgrano no pudieron concurrir debido a la premura con que fue citada.

Los jefes ausentes fueron los siguientes: vicealmirante Rubén A. Giavedoni, y contralmirantes Emilio E. Massera, Armando Lambruschini, Horacio A. Mayorga y Aldo L. Bacmaister.

Consultas e instrucciones

El comunicado en jefe de la Armada estuvo en permanente contacto con los oficiales superiores mencionados e impartió instrucciones para informar al personal de las unidades, depen-

(Más información en las pág. 5 y 7)

EN OTRAS PAGINAS

INFOR... CIONES:

Adhesión al duelo del Estado Mayor de las tres fuerzas

El jefe del Estado Mayor Conjunto vicealmirante Carlos Alvarez, dispuso la asistencia permanente de una comisión del personal de las tres Fuerzas Armadas que revista en el organismo a su mando durante el velatorio y sepelio de los restos del almirante Quijada.

El siguiente Quijada aceptó las funciones del mismo organismo hasta noviembre del año pasado en que pasó a situación de retiro a su solicitud.

Cambiaron mensajes...

Page determined to be Unclassified
Reviewed DIA FOIA & Declassification Services Offices
IAW EO 13526, Section 3.5
Date: *Oct 19, 2018*



Fotografía tomada en el lugar del suceso, en el que convergieron rápidamente varios automóviles de patrullas de la Policía Federal. Grupos de personas, entre ellos algunos testigos del trágico hecho, comentan en corrillos lo ocurrido

El crimen fue cometido ante la vista de muchas personas

Los asesinos viajaban en una motocicleta que abandonaron en la zona de la Recoleta

Poco después de las 9 del lunes último, fue asesinado a balazos en la calle Junín, casi esquina Cangallo, de esta capital, el contralmirante Hermes J. Quijada, quien acababa de dejar su hogar, en Arenales 31 1960, en compañía de su chofer, que guiaba un automóvil Dodge GTX, propiedad del jefe naval. Interrumpieron en el hecho terrorista dos hombres jóvenes, que viajaban en una motocicleta y que seguramente venían siguiendo al automóvil del almirante buscando una oportunidad favorable para atacarlo. Esta se presentó cuando el coche llegaba a la esquina de Cangallo, porque el tráfico quedó detenido por los semáforos. Allí uno de los ocupantes de la motocicleta se apeó, y con absoluta frialdad se acercó al vehículo del almirante y le disparó a tres varios tiros, todos ellos hirientes mortales. Su chofer, que sufrió una herida en una mano, alcanzó a descender del coche por la otra puerta y efectuó algunos disparos de pistola contra los asesinos, pero estos lograron huir por Cangallo al oeste.

El contralmirante Quijada fue llevado al hospital Naval donde falleció poco después.

La noticia del gravísimo suceso provocó conmoción no sólo en los medios castrenses y políticos, sino también en toda la población, que quedó conmovida por una serie de violencias organizadas como nunca conoció el país.

El cuerpo del jefe naval asesinado fue velado en el edificio Libertad, asiento del Comando en Jefe de la Armada. Por la capilla ardiente pasaron el presidente de la Nación, ministros del Poder Ejecutivo, oficiales de las Fuerzas Armadas, amigos del contralmirante Quijada y muchas otras personas que concurrieron a expresar su pesar ante el duelo.

A las 1030 de ayer, previa misa de cuerpo presente oficiada por el cardenal primado de la Argentina y vicario castrense, monseñor Antonio Caggiano, el cortejo fúnebre partió para la Chacarita, donde los restos recibieron sepultura en el Panteón Naval. Al iniciarse la marcha y después en el cementerio, volaron sobre el cortejo aeronaves de aviones. En el cementerio, aguardaban la llegada del féretro el presidente de la República, teniente general Alejandro Agustín Lanusse, su compañía de su esposa, ministros y otras autoridades.

Para despedir los restos hablaron el comandante en jefe de la Armada, almirante Carlos Guido N. Coda; el comandante de la aviación naval, contralmirante Horacio Alberto Mayorga, y el capitán de fragata (RE) José Horacio Bonomi.

Como señalamos, el hecho tuvo profunda repercusión y el mismo día lunes el presidente Lanusse envió un mensaje por telex al doctor Héctor J. Cámpora, presidente electo, quien se encontraba en Madrid. En la comunicación le reiteraba la necesidad de establecer contacto personal —como se lo hizo saber el 18 de abril último— para dialogar sobre temas que hacen a la seguridad nacional y de la Nación.

El mensaje fue entregado al doctor Cámpora por el embajador argentino. Por el mismo conducto el presidente electo comunicó que el martes —es decir— regresaría en el primer avión y se pondría en comunicación con el teniente general Lanusse.

Como consecuencia del hecho, se declararon zona de emergencia la capital federal y las provincias de Buenos Aires, Santa Fe, Córdoba, Mendoza y Tucumán.

El ataque

Aproximadamente a las 9 el contralmirante Hermes J. Quijada salió de su domicilio ubicado en Arenales 1974, donde vivía junto con su esposa, señora Amanda Viera y sus hijos Viviana y dorotea José, de 17 y 16 años, respectivamente.

Lo acompañaba de su chófer particular, cuyo nombre no trascendió, ambos ocupantes un automóvil de propiedad del almirante, un Dodge GTX, patente W-022 896 de color blanco con techo negro, que guardaba en un garaje lindero.

El vehículo tomó inmediatamente por la calle Junín hacia el sur y al llegar a la intersección con Cangallo, debió detener su marcha a causa de los semáforos. Detrás de este automóvil había otros dos y el del jefe naval quedó a unos 15 metros de la esquina, frente al número 234 donde se encuentra el edificio de la Dirección General de Asistencia y Previsión para Ferroviarios.

En ese momento se estacionó sobre el costado derecho del automóvil, una motocicleta ocupada por dos hombres jóvenes. El que conducía utilizaba un casco de protección blanco. Tanto el contralmirante Quijada como su chofer, quienes ocupaban el asiento delantero, no dieron mayor importancia a los individuos y aguardaron la luz de paso para continuar la marcha.

Inmediatamente el maleante que viajaba en la parte posterior empuñó una pistola de grueso calibre y abrió fuego a través del vidrio y a prueba de un metro de distancia. Tomado de sorpresa, el jefe naval no pudo ofrecer resistencia y recibió un impacto en la cabeza y otros cinco en distintas partes del cuerpo. A pesar de que llevaba sobre sus rodillas una ametralladora le fue imposible utilizarla debido a lo fulminante del ataque y cayó bañado en sangre sobre su chófer quien también recibió una herida de bala en la mano derecha.

La huida

Ante el estupor de muchas personas que observaron el suceso, los agresores treparon en la motocicleta por Cangallo en dirección a **plaza Miserere**. Versiones recogidas en el lugar señalaban que el asaltante que hizo fuego no descendió de la motocicleta, en tanto otras aseguraban que se apoderó del automóvil caminando y luego siguió a su cómplice quien había abandonado unos metros.

Como dijimos con anterioridad, el chófer recibió un impacto de bala en una mano pero logró descender del vehículo y dirigirse a la acera opuesta donde con su arma contra los delincuentes que ya se perdían de vista. A pesar de ello, retrocedió a la carrera hasta la avenida Corrientes, donde había un automóvil de patrullas de la Policía Federal, con cuyos ocupantes emprendió la persecución, aunque sin resultado positivo.

Mientras esto ocurría, el contralmirante quedó tendido sobre los asientos delantero y perdió abundante sangre por las heridas. Un médico, de apellido Berardi, quien presta servicios en la mencionada Dirección de Asistencia para Ferroviarios, lo comprobó el estado grave. Ya del contralmirante, le trasladó en su propio automóvil Dodge hasta el hospital Naval Buenos Aires, ubicado en Almirante Brown 689.

El fallecimiento

A poco de llegar al establecimiento, el jefe fue conducido en una camilla y trasladado a la sala de guardia, ubicada en la planta baja. Tras ser revisado por un médico que comprobó que ya permanecía sin vida, se lo remitió inmediatamente a la sala de operaciones, situada en el séptimo piso, pero dejó de existir en el ascensor. Los médicos, igualmente revisaron el cuerpo, y comprobaron que varias de las heridas eran de carácter mortal.

Chocó la motocicleta

Los policías que salieron in mediatamente en persecución de los asaltantes, comunicaron por radio lo acaecido a sus superiores y se puso en funcionamiento una vasta operación de búsqueda.

Minutos después se estableció que en el cruce de avenida del Libertador y Pueyrredón, en la zona de Recoleta, y próximo a la Facultad de Derecho, dos hombres jóvenes que viajaban en una motocicleta chocaron con un automóvil, y se alejaron a pie, dejando abandonada la máquina, marca Gilera, partente 2051, de la Municipalidad de Morón, provincia de Buenos Aires, pintada de negro con rayas grises amarillas.

No obstante la reserva absoluta que mantienen las autoridades policiales, que no suministraron ayer ninguna información acerca de este gravísimo atentado, suponen que algunos testigos del choque expresaron que al alejarse los dos jóvenes que iban en la motocicleta, uno de ellos se tomaba la cabeza, como si estuviese herido.

Estos testigos no supieron explicar si los prófugos fueron recogidos por algún automóvil, como se presume. Dijeron, que ninguno de los dos tenía casco y no les dieron mayor importancia al hecho.

Declaraciones de testigos

A poco de tenerse conocimiento de lo ocurrido, periodistas de todos los medios informativos se trasladaron hasta la calle Junín para obtener detalles del episodio.

En el lugar, un cronista de este diario logró entrevistar al señor Darío Pavés, quien expresó lo siguiente: "Eran poco más de las 9 cuando venía caminando por la calle Junín, sobre la acera de los números pares, al llegar a la esquina de Cangallo observé que desde una motocicleta en la que viajaban dos jóvenes hacían fuego contra un automóvil ocupado también por dos personas. No puedo precisar cuál fue el arma de fuego disparada porque agarraron me dada la espalda y no podía observar sus manos, pero el cuando el vidrio salió en mil pedazos y el hombre que llevaba traje oscuro cayó hacia su izquierda. Posteriormente me retiré que se trataba del contralmirante Quijada.

"Aunque yo chófer se encontraba herido en una mano descendió del vehículo y efectuó varios disparos que no alcanzaron a los dos prófugos; ambos tomaron rumbos negros y se alejaron sonriendo".

Una hermana

Poco después llegó al hogar la doctora Hilda Quijada, quien se desempeña como odontóloga en la Dirección Nacional de Asistencia y Previsión para Ferroviarios, frente a donde se produjo el ataque.

La doctora Quijada quien también es catedrática en la Escuela de Odontología de la Universidad de La Plata, sufrió una fuerte crisis nerviosa al enterarse que la víctima era su hermano.

En el hospital Naval

Jefes navales de distintas jerarquía se hicieron presentes en el hospital Naval, al tomar conocimiento del fallecimiento del contralmirante Hermes Quijada. También se observó la presencia de la esposa del presidente de la Nación y otros jefes del Ejército y la Fuerza Aérea.

Aproximadamente a las 11 llegaron el comandante en jefe del arma, almirante Carlos Guido Maial Coda y el jefe de Operaciones Navales, contralmirante Eugenio Paessetrusa, quienes se retiraron sin hacer declaraciones.

Media hora más tarde ambos la esposa, Amanda Viera y su hija, quien todavía vestía el guardapolvo del colegio. A poco de trasponer la puerta del establecimiento, la joven cayó desvanecida y fue impedimentada atendida.

La señora Beana Reti de Labonne —esposa del presidente de la Nación— llegó a las 12.15 y permaneció en el interior hasta las 13.50, después de ofrecer sus condolencias a la viuda de la víctima. También penetraron en el edificio el general Herrera en jefe del Estado Mayor del Ejército y su señora esposa. Poco después lo hizo el capellán mayor de la Marina, padre Carlos Ratcliffe, quien asistió a la familia del contralmirante Quijada



El automóvil del jefe naval asesinado. Sobre su puerta derecha se observa el orificio de salida de una bala disparada por el chófer del contralmirante Quijada

El automóvil

El vehículo Dodge en el que viajaba el jefe naval quedó estacionado junto a la puerta del establecimiento asistencial. Más tarde allí llegó personal especializado de la policía con el propósito de efectuar los peritajes legales.

En el interior del automóvil había varias cápsulas servidas y una boquilla que utilizaba la víctima. Sobre la puerta derecha se observa el orificio de una bala que fue disparada desde el interior. En horas de la tarde el automóvil fue retirado por una grúa de la Policía Federal.

Declaración del Centro Naval

El Centro Naval dio a publicidad una declaración en la que expresa, que el país guarnecerán y en particular la familia naval, han sido asesinados por el asesino del contralmirante Hermes J. Quijada.

La comisión del Centro Naval expresa su sentimiento de pesar por la enérgica desaparición de su camarada y camarada en carácter ominoso por el atentado que asaltó a su hogar que era feliz.

Termina el documento diciendo: "Ya no existen palabras para realizar estos hechos. La paz y la tranquilidad, han sido vulneradas por el terrorismo aberrante e irracional que nos hiere otra vez".

A propósito de un dudoso autor del hecho

El jueves, por los medios habituales, se hizo llegar a algunos órganos periodísticos dos comunicados.

En el primero de ellos el ERP se atribuía la comisión del asesinato del contralmirante Hermes J. Quijada.

En el otro, se informa que durante el episodio fue asesinado por un balazo disparado por el chófer del jefe naval el teniente Víctor José Fernández Palmero, quien falleció —según— a consecuencia de ello.

Los investigadores, aunque trabajan sobre esa pista, consideran como autor "dudoso" al nombrado Fernández Palmero, teniente que permanecía prófugo desde el 11 de febrero de 1972, en que fugó de la cárcel de Villa Devoto, mientras era asistido. Su hermano Gustavo, acudió a visitarlo con documentación falsa de abogado, y quedó en la cárcel mientras su hermano salía adoptando su personalidad.

A pesar de estas comunicaciones no hay ninguna seguridad sobre este hecho que por otra parte, no ha sido difundido de manera que alrezca alguna certeza sobre la veracidad.

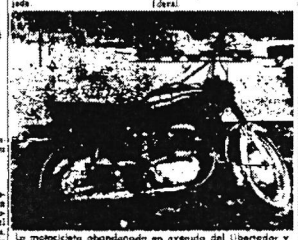

La motocicleta abandonada en avenida del Libertador y Pueyrredón por los autores del crimen



CAIDA DEL CABELLO
CALVICIE
Solución definitiva
CONSULTORIO MEDICO INTEGRAL
CREAPILIC
Calendario de control-gratuito para la recuperación capilar
CHARLES NUN
Unica Dirección
Sulpacha 1153 - 8º piso - 46-9734
Recoleta S.A. Argentina
SOLICITE FOLLETO GRATIS

1923
Primer cruce de Los Andes en automóvil.

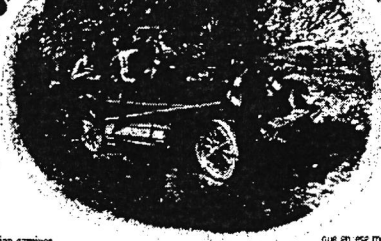

No existían caminos.
Solo se transitaba a lomo de mula.
La cordillera era una muralla impenetrable para los nuevos astros que corrían por las ciudades.
Que espantaban a los desprevenidos peatones con velocidades de hasta 40 km/h!!
Para estos modernos automovilistas, cruzar la cordillera era el máximo desafío.
Varias veces resignaron. Otras intentaron sin suerte.
La nieve blanca demostraba una y otra vez que el progreso no podía vencerla.
Hasta que en 1923, un grupo de argentinos partió de Mendoza con un Dodge.
Sus nombres merecen un lugar en la historia de los raids automovilísticos:
Alejandro Fosca — autor de la iniciativa — Salvador Rodrigues, Ricardo Guiard y Alcardo Scotti.
Tuvieron que quitar piedras para abrirse camino.
Cruzar arroyos. Y por más de 70 Kms. utilizaron tablones para poder avanzar.
Cuatro días les llevó llegar a Santiago.
El recibimiento fue triunfal.
Tanto, que hasta se les permitió circular a contramano por las calles chilenas.
que en ese momento tenían las manos contratar a las nuestras.
Luego el regreso. Y otra vez el éxito.
Con el mismo auto: el Dodge de Ingeniería Chrysler.
Y esta vez tardaron solo tres días.
En Mendoza fueron recibidos como héroes.
Aunque quizás nadie lo pensó en ese momento, se gestaba la de dar el primer paso en la divulgación del automóvil como uno de los medios más eficaces para cruzar montañas.
Con el tiempo, más autos repitieron el cruce.
Se mejoraron los caminos. Nacieron las rutas.
La cordillera abrió paso al progreso.
Todo nació de un grupo de argentinos y un auto que respondió al esfuerzo.
Un Dodge 1923 que pudo soportar esa prueba porque antes de llegar a Los Andes, había pasado por la primera prista de pruebas de la historia:
La de Ingeniería Chrysler.
La misma Ingeniería Chrysler.
Que desde 1914 venía perfeccionando el Dodge.
Y que lo sigue mejorando.
Como lo hace hoy. Anticipándose para lograr rehacerlos que se adelanten a su tiempo.
Dodge
La anticipación de Ingeniería Chrysler
CHRYSLER
FEVRE ARGENTINA

Fotografía publicada el 29 de Abril de 1923 en el diario "La Nación" de Santiago de Chile.

Page determined to be Unclassified
Reviewed DIA FOIA & Declassification Services Offices
IAW EO 13526, Section 3.5
Date: Oct 19, 2018

LA PRENS

8188) BUENOS AIRES, JUEVES 3 DE MAYO DE 1973

Habría muerto el asesino del almirante Quijada

Encontróse en un departamento céntrico el cadáver de un conocido terrorista prófugo

En un edificio de la zona de Palermo fue hallado ayer el cadáver de Víctor José Fernández Palmeiro, de 24 años, el terrorista que según un comunicado de un grupo subersivo intervino en el asesinato del contralmirante Hermes J. Quijada y habría sido herido —según esa versión— por uno de los disparos que hizo el chófer del jefe naval.

Como informamos en la edición de ayer, el contralmirante fue atacado el lunes, poco después de las 9, en la calle Junín, casi esquina Cangallo, cuando su automóvil se hallaba detenido por los semáforos. En ese momento se colocó cerca de la puerta derecha del automóvil una motocicleta ocupada por dos hombres jóvenes, uno de los cuales se apeó y se acercó a la ventanilla derecha, junto a la cual estaba el contralmirante Quijada. Con toda frialdad y alevosía, ese individuo efectuó una serie de disparos de pistola que hirieron mortalmente al jefe de la Armada.

Cuando los criminales huían y se disponían a girar por Cangallo hacia el oeste, el chófer del contralmirante Quijada —cuyo nombre se mantiene en reserva— a pesar de hallarse herido en una mano, descendió del vehículo y efectuó varios disparos contra los prófugos. Según consignamos en la edición de ayer, algunos testigos manifestaron que ninguno de los terroristas había sido herido y que se habían retirado riéndose. Pero otros testigos dijeron que el individuo que disparó contra el jefe naval había sido alcanzado por un tiro en la espalda.

Otras personas que los vieron cuando abandonaban la motocicleta al chocar con un automóvil en avenida del Libertador y Pueyrredón, poco después de cometido el alevoso asesinato, también coincidieron en que uno de los terroristas parecía herido y se tomaba el tórax con las manos.

No obstante el comunicado hecho conocer por el grupo terrorista acerca de la intervención y fallecimiento de Fernández Palmeiro en ese hecho, entre los investigadores se consideraba "dudosa" su real participación.

Avisan dónde estaba el cuerpo

Alrededor de las 9 de ayer, en diversas redacciones y otros medios de comunicación, se recibieron llamadas telefónicas anónimas, que en todos los casos manifestaban, que dentro de pocas horas darían a conocer una importante comunicación.

A mediodía, se repitieron las llamadas, informando que en un departamento de la calle Charcas al 3600, se encontraba el cadáver de Víctor José Fernández Palmeiro.

Minutos después, decenas de cronistas, fotógrafos y camarógrafos confluyeron en esa finca, casi al mismo tiempo que la policía, que se había enterado de tales comunicaciones.

El acceso de los periodistas al departamento aludido se prohibió por razones de seguridad, porque se sospechaba que en él podía haber quedado armada alguna trampa explosiva, de las denominadas "cazabobos" en la jerga criminal.

Hallazgo del cuerpo

Peritos en explosivos efectuaron una minuciosa revisión de la puerta de acceso al departamento y una vez comprobado que no había ningún artefacto de ese tipo conectado a aquélla, se solicitaron los servicios de un cerrajero de la zona, quien consiguió abrir la puerta.

Eran entonces las 15. La policía entró en la vivienda, y halló sobre una cama el cuerpo de un hombre joven, que presentaba un impacto de bala en la espalda.

En la presunción de que se trataba del nombrado Fernández Palmeiro, se le tomaron las huellas dactilares, y al cotejarlas más tarde en el Departamento Central de Policía se comprobó que era realmente ese terrorista.

Llega el juez

Una hora después llegó al lugar el juez actuante, doctor Fernández Badessich, quien fue rodeado por los periodistas —cabe consignar que en ese momento no se tenía la confirmación de la entidad del cadáver—, quienes intentaron formularle varias preguntas.

El magistrado de la Cámara Federal en lo Penal de la Nación eludió la requisitoria pe-

(Cont. pág. 10 col. 5)



El juez que interviene en la causa, doctor Fernández Badessich, es asediado por los periodistas al salir de la casa. El magistrado no quiso formular ninguna declaración

El terrorista muerto participó en muchos hechos subversivos

El terrorista muerto y cuyo cadáver fue encontrado ayer, se hallaba prófugo desde el 11 de febrero de 1972, fecha en que fugó del Instituto de Detención de Villa Devoto.

En esa oportunidad contó con la complicidad de su hermano Gonzalo, quien lo fue a visitar con documentos falsos y después aprovechando su gran parecido físico con el terrorista detenido, cambió con él sus ropas y éste logró así burlar a sus custodios.

Entre los muchos hechos subversivos en los que intervino el muerto ayer, dos ocuparon por su resonancia la atención pública. Fernández Palmeiro participó el 18 de agosto de 1971 en el frustrado secuestro del teniente general (RE) Julio Alsogaray, que fracasó debido a la tenaz resistencia opuesta por el militar. También estuvo implicado en el secuestro del director general de Fiat Concord en la Argentina, doctor Oberdan Sallustro, el 21 de marzo de ese mismo año, y que culminó con el asesinato del damnificado.

recomendó a lo
salir de sus ca
incidentes.

Las fuerzas d
caron hoy con
rrilleros palesti
ras de Beirut c
trataban de libe
dos que habían
dos. El estruen
el tableteo de
ras podía oírse
ciudad.

Muchas bajas

Según las pr
ciones, doce so
la vida y otro
heridos en las
menos siete ci
sufrieron herid
que se determ
mente el núme
los guerrilleros

Una declarac
rio de Defensa
lucha, la más
ejército y los g
los choques de
cuando el ejérc
ciando la devol
soldados secues
bres armados.

Aparentemen
habían sido tom

Un i
desti

Un grupo
estaba tr

Un grupo de j
ayer en el te
situado en la
Mitre 1448, e
Paraná, y
mantenían inm
personas que se
jando a las órde
Charles Gray, l
bombas molotov
incendio que d



Los bomber

Page determined to be Unclassified
Reviewed DIA FOIA & Declassification Services Offices
IAW EO 13526, Section 3.5
Date: Oct 19, 2018

APPENDIX 15

Assassination of Former Minister
Arturo Mor Roig
July 15th., 1974
Montoneros

Page determined to be Unclassified
Reviewed DIA FOIA & Declassification Services Offices
IAW EO 13526, Section 3.5
Date: *Oct 19, 2018*

Page determined to be Unclassified
Reviewed DIA FOIA & Declassification Services Offices
IAW EO 13526, Section 3.5
Date: *Oct 19, 2018*

Un tenaz defensor de nuestra democracia

Cuando el 25 de marzo de 1971 anunciaba el doctor Arturo Mor Roig en la Casa de Gobierno su aceptación del cargo de ministro del Interior —el teniente general Lanusse presidía la Junta de Comandantes—, una de sus afirmaciones resumió lo que habría de ser el signo de la política argentina posterior. Empeñado en que no se esgrimieran lemas del pasado, en cuanto habían postergado el encauzamiento de las grandes corrientes de la opinión ciudadana, declaró entonces su convicción de que se iniciaba la etapa de la institucionalización del país. Los hechos confirmaron luego que él fue, precisamente, uno de los artífices de ese proceso.

El nombramiento referido permitió aquilatar el grado de adhesión que suscitaba la personalidad del nuevo ministro, cuya acción política reciente registraba una prominente influencia en la conformación del gran acuerdo denominado La Hora del Pueblo. El apoyo que inmediatamente recibió de los grandes movimientos políticos signatarios de ese documento, revalidó su trayectoria, de fervoroso defensor de los principios republicanos y democráticos y al mismo tiempo reflejó la fuerza de un consenso: Mor Roig era recibido como cabal intérprete de los imperativos de la hora que vivía el país.

En la cronología del político desaparecido por obra de la intemperancia abundan los actos de conciliación y las palabras de confianza en la posibilidad de la convivencia. Nacido en Lérida, España, el 14 de diciembre de 1914, llegó niño aún con sus padres a nuestro país y cursó sus estudios primarios en San Nicolás, donde residió hasta 1963. En sus años de juventud —mientras completaba los estudios secundarios en Santa Fe y los superiores en la Universidad de Buenos Aires, donde obtuvo el título de procurador nacional— sintió la vocación de la política y adoptó las armas del debate para alcanzar sus ideales. En San Nicolás, incorporado a las filas del radicalismo desde 1939, tuvo como maestro a Moisés Lebensohn, y el 1945 inició su carrera en la función pública. Fue dos veces concejal en dicha ciudad bonaerense, y dos veces también senador provincial. Producida en 1957 la división de su partido formó parte de la Unión Cívica Radical del Pueblo. Ya entonces su figura se destacaba nítidamente por la profundidad de sus pensamientos y la coherencia de sus actos.



Electo diputado nacional en 1963, fue designado presidente de la Cámara. Su actuación en el cargo hasta el derrocamiento del gobierno del doctor Illia, en junio de 1966, fue una permanente ocasión de lucimiento. El doctor Mor Roig era un político dúctil, habilidoso en el arte de evitar enfrentamientos estériles, amplio en la comprensión de las posturas más dispares, abierto siempre al diálogo. La crónica de esos años, en los que hizo giras por Italia, España, Japón y China nacionalista, registran su firme adhesión a los postulados de la convivencia democrática. "El Parlamento —dijo en diciembre de 1965, en la Escuela Superior de Guerra— no puede estar ausente de este proceso revolucionario de masas. Siempre habrá escépticos que quieran destruir estas instituciones sin saber qué construirán en su lugar."

A poco del derrocamiento del gobierno, los cronistas parlamentarios agasajaron con una comida al que había sido presidente de la Cámara de Diputados y gran amigo del diálogo. "Durante su gestión parlamentaria y pública —dijo el oferente del homenaje— abrió permanentemente las puertas de su despacho al periodismo, sin excepción alguna, y lo mantuvo siempre informado en un ininterrumpido diálogo, no exento de afecto y consideración."

Esta disposición comprensiva y cordial del doctor Mor Roig respecto de quienes, en suma, representaban a la opinión pública del país tenían su complemento en otras virtudes igualmente dignas de mención. "No tengo rubor en confesar —había escrito poco antes a sus colegas mediante una circular— que soy un hombre de muy reducidos recursos económicos; casi pobre, podría decir que en valores constantes he visto disminuir mi patrimonio entre 1945 —fecha en que inicié mi sostenida actuación pública— y el día de hoy, en que ocupo una de las más altas dignidades consitucionales de la República. Para consagrarme a mi representación personal y a la presidencia de la Honorable Cámara he abandonado el ejercicio de mi profesión y he descuidado —cosa que tal vez pueda censurárseme— mis pocos intereses y los problemas personales."

Los años de pausa política que siguieron a la caída del doctor Illia no fueron de inactividad para el doctor Mor Roig. Así, obtuvo el título de doctor en ciencias políticas en la Universidad Católica. En 1969 participó del movimiento de opinión suscitado acerca de las reformas que se proyectaban en el mecanismo de las instituciones nacionales. "El político —decía— será reformista o no será político." Y propiciaba la incorporación de legisladores representantes de los gremios, los empresarios y las universidades, para encauzar la opinión de sectores que solían manifestarse a través de la presión de grupos extraparlamentarios.

Su prédica en favor de la normalización institucional se hizo más intensa en 1970. "Las soluciones —sostenía— deben darse en la coincidencia de todos los sectores, sin exclusiones ni exclusivismo". Y en agosto de ese año concebía del siguiente modo la Argentina de los años 1975-1980: "Va a haber solución institucional dentro de los presupuestos de una democracia moderna, vigorosa". Y poco después urgía la rehabilitación de la actividad política en el país.

De esas luchas, como se ha dicho, surgió el programa de conciliación esbozado en La Hora del Pueblo. Los políticos que compartieron esas deliberaciones, le prestaron luego su apoyo cuando el gobierno encabezado por el teniente general Lanusse resolvió poner en marcha la normalización institucional. Lo demás es historia reciente, todavía en proceso de resolución. La perspectiva de los años dará a la personalidad y a la obra del doctor Mor Roig la ubicación que en definitiva le corresponda, pero es legítimo suponer que no dejará de figurar su nombre entre los que lucharon sinceramente por la causa del entendimiento y la paz de los argentinos.

Page determined to be Unclassified
Reviewed DIA FOIA & Declassification Services Offices
IAW EO 13526, Section 3.5
Date: Oct 19, 2018

Precio del Ejemplar
(pesos Ley 19.193)
Lunes a sábado .... $ 2.—
Domingo ..... $ 3.—

LA NA

Año 105 - Núm. 36.881 — 2 Secciones — Buenos Aires, martes 16 d

Fue asesinado el doctor Mor Roig

Seis individuos consumaron el atentado ocurrido en un restaurante de San Justo. El ministro del Interior dijo que uno de los agresores fue abatido y otro detenido

Un grupo perteneciente a una organización extremista declarada al margen de la ley, asesinó a tiros en un restaurante de San Justo al ex ministro del Interior Dr. Arturo Mor Roig. Hallábase comiendo con un custodio y el gerente de una fábrica metalúrgica de las cercanías, de quien la víctima era el asesor legal. Múltiples heridas de bala provocaron la muerte del doctor Mor Roig en el acto, y media hora después del ataque —sucedió a las 14.15—, la policía interceptó en Haedo al automóvil en el que fugaron los asesinos, con sólo dos de ellos. Uno fue detenido y el otro cayo muerto al intentar fugar. Anoche, el ministro del Interior, embajador Benito Llambí, lo informó así al periodismo e hizo saber que el gobierno nacional repudiaba el suceso. Asimismo, vinculó a los autores del hecho con el copamiento y sucesivos atracos consumados el 28 de junio en la localidad bonaerense de Bartolomé Bavio, ya que las armas secuestradas en el coche interceptado en Haedo habían sido robadas en el referido golpe extremista.

Los restos del doctor Mor Roig fueron trasladados al Palacio del Congreso y son velados en el Salón de los Pasos Perdidos de la Cámara baja. Hoy a las 12 serán trasladados hasta la ciudad de San Nicolás de los Arroyos, donde recibirán sepultura, previa misa de cuerpo presente.

En tanto, el gobierno nacional dio a conocer un decreto en el que se dispone que la bandera nacional permanezca izada a media asta el día del sepelio en todas las unidades de las Fuerzas Armadas y en los edificios públicos.

También las autoridades de ambas ramas del Parlamento suscribieron un decreto de honores. Los restos del ex ministro del Interior y ex titular de la Cámara de Diputados serán despedidos por legisladores de distintos sectores políticos.

El asesinato

En la esquina de Pichincha y la avenida Provincias Unidas, se encuentra el restaurante Rincón de Italia, muy conocido y concurrido. El local ocupa la esquina y en el salón hay medio centenar de mesas; el acceso principal se halla en la ochava, y sobre las dos calles, las ventanas, otras entradas más pequeñas, además de la puerta de la cocina y de servicio que es la última sobre Pichincha.

A las 14.15, aproximadamente, el doctor Arturo Mor Roig, acompañado por dos hombres, llegó al restaurante. Estímase que uno de los acompañantes era un custodio que tenía desde hacía tiempo, y el otro un funcionario —sería el gerente— del establecimiento fabril metalúrgico SOCEMA, situado cerca de allí, en Provincias Unidas y Kennedy. La fábrica está a cinco cuadras del restaurante y a dos de las vías del Ferrocarril Sarmiento, sobre el extremo de la estación San Justo. El restaurante, a su vez, sobre el otro sector y a manera de límite o de referencia para el lector, a cinco cuadras de la avenida República Oriental del Uruguay, que es el camino de cintura.

El Dr. Mor Roig con sus acompañantes se sentó en una

(Cont. en la pág. 10; col. 1)



El restaurante de Pichincha y Provincias Unidas, en San Justo, donde fue asesinado el Dr. Mor Roig. Después del hecho no hubo actividad comercial



El automóvil Fiat 128, de color roja, que la policía halló en Deán Funes y Cravara, en La Tablada; presumiblemente fue uno de los señuelos usados por los asesinos

Page determined to be Unclassified
Reviewed DIA FOIA & Declassification Services Offices
IAW EO 13526, Section 3.5
Date: Oct 19, 2018

guay. En total, hasta anoche, habían sido ubicados en sus boxes 144 bovinos y 30 equinos.

López Colomar y Fernando Neufforge; Aberdeen Angus, Eduardo Pampillo y Jorge Gra-

Juan Manzanares; Jersey, Alberto J. C. Roccatagliata.

Asesinato de Mor Roig

(Cont. de la pág. 1; col. 1)

mesa del centro del salón. En las restantes, se hallaban comiendo unas sesenta personas. A poco de ubicarse el ex ministro, como si hubiera sido seguido en el trayecto de la fábrica al restaurante, irrumpieron en el salón tres individuos, todos vestidos correctamente, y jóvenes; uno de ellos se hacía más notorio por densas y largas cabellera y barba.

Dos de los desconocidos se dirigieron hacia el Dr. Mor Roig, y uno, que portaba —según trascendió— una carabina Itaka con caño recortado, casi cuerpo a cuerpo, atacó al ex ministro. Los disparos provocaron un tremendo pánico en el restaurante. El público trató de ganar la calle ni bien reaccionó, pero entre los primeros que salieron, estuvieron los autores del atentado. Versiones coincidentes señalaron que los disparos se efectuaron contra la espalda y la cabeza del Dr. Mor Roig, quien cayó sin vida en el acto. El proyectil que entró por la cabeza, salió por el cuello y los dos disparos efectuados por la espalda, fueron hechos con proyectiles que contenían ocho perdigones cada uno.

Los clientes del restaurante que salieron a la calle tras los disparos, fueron testigos no sólo de la fuga de los asesinos, sino de cómo se habían distribuido dentro y fuera del local. Por la calle Pichincha, de contramano, casi frente al restaurante, fue estacionado un Fiat 128 rojo. Junto a él quedaron dos hombres jóvenes, uno de los cuales lo conducía. Al rodado ascendieron luego del atentado, cuatro sujetos, de los cuales tres eran los que entraron en el restaurante. Uno de los cuatro quedó del lado exterior de la entrada y de los tres que irrumpieron en el salón, uno quedó junto a la entrada, del lado interno. Los dos restantes fueron quienes se dirigieron a la mesa de Mor Roig, y uno el autor material de la muerte, según pudose reconstruir.

El tiroteo en Haedo

En un lugar que podría calificarse como la confluencia de tres de las avenidas más importantes y transitadas del sector este de Haedo, sobre la zona de El Palomar, o sea, el cruce de Gaona con Lambaré y Rosales, fue interceptado por un patrullero un coche Fiat 128 de color rojo, que habría intervenido en el atentado contra el ex ministro. Esa confluencia de avenidas se encuentra a unas diez cuadras de la estación Haedo del Ferrocarril Sarmiento, a otras tantas del Instituto Nacional de la Salud y a unos setecientos metros de la avenida Rivadavia.

El coche policial que interceptó al Fiat 128 participaba de un operativo policial de prevención que había desplegado la Unidad Regional de Morón, con el fin de evitar asaltos a automovilistas y transportistas.

Los policías habían recibido con prestera el aviso del Comando Radioeléctrico que funciona, precisamente, en la Unidad antes citada, de que el coche en que huyeron los matadores del Dr. Mor Roig era un Fiat 128 rojo. Este rodado se detuvo ante el patrullero con los policías, y mientras un funcionario apuntaba con una ametralladora a los ocupantes del rodado, otros les pidieron que descendieran. Todo este primer paso del procedimiento se cumplió sin sospechas de los policías dado que los jóvenes acataron toda indicación, incluyendo el palpar de armas, que, según testimonios, tuvo resultado negativo. Es decir que, a esa altura de los hechos, se había comprobado que los ocupantes del rodado no llevaban armas encima, y tampoco en la cabina del rodado. Pero cuando uno de los policías pidió a uno de los jóvenes que abriera el baúl, también hubo obediencia por parte de quien conducía el rodado, que tomó las llaves correspondientes para facilitar la inspección, pero su compañero fue caminando lentamente, en principio como para favorecer la movilización de los policías, hacia un costado, para luego emprender la carrera hacia la calle Acacia, distante un centenar de metros, del lugar donde había sido interceptado el coche.

Este sujeto, delgado, con gruesos bigotes, fue perseguido por algunos de los policías, hasta que en Acacia y Pedro Chutro, a dos cuadras de la confluencia de las tres avenidas antes referidas hubo un enfrentamiento entre el fugitivo y los policías, y aquél fue muerto de varios balazos.

Se habló entonces de un tiroteo, sobre el cual varios testigos se refirieron concretamente, lo cual hizo pensar que el joven tenía un arma que pasó desapercibida al ser palpado.

Mientras tanto, junto al automóvil Fiat 128, el otro joven fue detenido, no sólo por la actitud de su acompañante, sino por cuanto al abrirse el baúl se encontraron varias armas —según lo trascendido extraoficialmente entre los funcionarios de la comisaría de Haedo— entre ellas una metralleta con varios cargadores.

A partir de ese instante, la comisaría de Haedo se convirtió en el epicentro de la investigación por el asesinato del Dr. Mor Roig. A ella fueron llevados el detenido y el cadáver, y sobre ambas identificaciones no se suministró dato alguno. En la comisaría se reunieron funcionarios de la Unidad Regional, de la jefatura y de la Dirección de Investigaciones, de La Plata, y desde allí partieron comisiones hacia lugares que se habrían determinado mediante las declaraciones —se supuso— del detenido. La febril actividad policial fue disminuyendo hacia las 20, y se estimaba que todo lo que podía producir en materia de información el personal policial de Haedo, lo volcaría en la comisaría 1a. de San Justo, cuyo jefe es el instructor del sumario por el asesinato del ex ministro.

Un Fiat 128 abandonado

Minutos después de la fuga de los autores del asesinato, llegaron al restaurante efectivos del Cuerpo de Camineros, que tienen un destacamento a unos trescientos metros del lugar, y poco después, intervinieron efectivos de la Brigada de Investigaciones de San Justo y de la comisaría 1a., cuyo titular, el señor Hugo Naón, es el instructor del sumario.

Poco antes de las 15 en la citada comisaría se recibió una llamada telefónica anónima mediante la cual se informaba que en Deán Funes y Bustamante, da La Tablada, junto a uno de los paredones de la fábrica Jabón Federal, se hallaba abandonado un automóvil Fiat 128 rojo, con patente oficial número 17, del Concejo Deliberante de Avellaneda. El coche, que poseía algunos aditamentos deportivos, como volante de madera y aluminio, carecía de documentación y, según se estimó luego, no sería el que utilizaron los asesinos en la fuga. Aunque el hallazgo quedó, quizás por razones de simple coincidencia, ligado al caso que se investigaba, bien podría tratarse del abandono de un coche robado o de una coartada de los asesinos del Dr. Mor Roig para diversificar el consecuente operativo policial, ya que en el sector opuesto de la zona, con respecto al escenario del crimen, fue interceptado un rodado similar con dos sujetos a los que se considera vinculados directamente con el atentado.

El jefe de Policía

LA PLATA. — En una entrevista concedida a un redactor de la corresponsalía de este diario, el jefe de la policía bonaerense, coronel César N. Díaz, manifestó que por ahora no era posible proporcionar a la prensa información oficial alguna sobre las derivaciones del asesinato del Dr. Arturo Mor Roig.

Agregó que el hermetismo resultaba obvio a los efectos de no malograr la investigación iniciada, la cual —añadió—, se encuentra bien encaminada y con elementos de juicio valiosos acerca de los móviles y de la organización terrorista que concretó el atentado. No negó ni afirmó que hubiera algún sujeto detenido, pero insistió en que las averiguaciones se hallaban bien encaminadas.

La autopsia

El cadáver del Dr. Mor Roig fue conducido en una ambulancia al Instituto de Cirugía de Haedo, donde fue recibido por un equipo de médicos, encabezado por el doctor Palacios. A las 15.30 el cuerpo fue conducido a la morgue, donde se realizó la autopsia. Se hallaban presentes funcionarios policiales y del Juzgado penal de Morón, a cargo del Dr. Purcell.

Sobre el resultado de la autopsia no hubo una información oficial, a raíz del secreto sumarial, pero se obtuvo una referencia concreta y sería de que el cuerpo tenía múltiples heridas de bala, principalmente en la espalda, en el pecho y en la cabeza, todas las cuales fueron consideradas mortales.

A las 18.45 el cadáver fue retirado del Instituto y trasladado a la comisaría de San Justo, para cumplir con la entrega de los restos a sus deudos.

Confirmación policial

Cuando se supo noticia del atentado y del trágico desenlace, no pasaron muchos minutos y ya trascendía el procedimiento realizado en Haedo, en el que se había detenido a uno y dado muerta a otro de los presuntos participantes del atentado. En los primeros minutos hubo dudas, y hasta formales desmentidas de que ambos hechos tuvieran vinculación, pero sobre las 17 se obtuvo la primera confirmación oficial de tal relación.

El jefe de la policía de Buenos Aires, coronel César Díaz, en el Instituto de Cirugía de Haedo, mientras se cumplía la autopsia a que hemos hecho referencia, mantuvo un breve diálogo con los periodistas, quienes se refirieron concretamente al tiroteo de Haedo. Tras algunas consideraciones sobre el atentado, el jefe de policía dijo que ya había "una detención vinculada con el hecho...", que es la que se produjo en Haedo, pero no hubo referencia en ningún momento de la filiación del detenido ni de quien lo acompañaba, que murió al intentar escapar.

Declaraciones de Llambí

El ministro del Interior confirmó a las 21.15 que uno de los asesinos del doctor Mor Roig fue detenido por la policía de la provincia de Buenos Aires. Llambí añadió que otro de los individuos fue muerto en el mismo enfrentamiento y "dos de ellos lograron escapar".

El ministro explicó que el jefe de la policía bonaerense lo había llamado por teléfono para suministrarle estos detalles.



La mejor semilla para el mejor ganado



LA PRADERA
Luzuriaga 844 - Bs. As.
Tel. 28-4392 y 21-4934

VENDO
CONMUTADOR
29 líneas — 72 internos
BUEN ESTADO
Av. LIBERTADOR 418
3er. piso — Capital
De 8 a 11.30 — 14 a 17 Hs.

A LOS SEÑORES EXPOSITORES GANAD

Respondió expresione

La Soc
na, ante
efectuada
president
General
Julio Br
fica de "
dio a co
Expres
la condi
agraria

A TENACIOUS DEFENDER OF OUR DEMOCRACY
("LA NACION")

When on 25th March, 1971, lawyer Arturo Mor Roig announced at Government House the acceptance of his appointment as Minister of the Interior —General Lanusse presided over the Board of Commanders—, one of his statements summarized what would subsequently be the Argentine political tendency.

Firmly convinced that past antinomies should be banished because these had only postponed the channelling of the people's opinions, he then declared his belief that the institutionalization stage of the country was beginning. Events later confirmed that he was, precisely, one of the creators of that process.

The assignment referred to above enabled the measuring of the degree of support given to the new Minister, whose recent political activity had marked strong influence on the formation of the broad political agreement called "The hour of the people". The support that he immediately received from the big political movements' signatories of that document, evidenced that his political views made him an enthusiastic defender of republican and democratic principies. At the same time it evidenced the strengh of a general consensus: Mor Roig was acknowledged as a perfect interpreter of the imperative needs of the country.

The cronological life of the politician irrationally killed, is full of conciliatory acts and words of confidence in the possibility of coexistence. Born in Lérida, Spain, on 14th December, 1914, he arrived in our country with his parents when he was still a child. He went to elementary school in San Nicolás, where he lived until 1963. In his youth —while he completed his high school studies in Santa Fe and his superior studies at the University of Buenos Aires from which he graduated as a lawyer— he had a vocation for politics and chose the art of formal debate as a means of reaching his ideals. In San Nicolás, where he joined the Radical Party in 1939, he had Moisés Lebensohn as his teacher, and in 1945 he began his career as a public official. He was Councillor in that town of the Buenos Aires Province twice, and twice also a provinrial Senator. When in 1957 his party divided into two factions, he joined one of them, the People's Radical Civic Union. His personality already stood out clearly for the depth of his thoughts and the consistency of his acts.

He was elected National Deputy in 1963 and appointed President of the Chamber of Deputies. His performance until the fall of Dr. Illia's Government in June 1966, was brilliant. Mor Roig was a ductile politician, skillful in the art of avoiding fruitless confrontations, open-minded in the understanding of dissimilar views, always open to dialogue. The chronicle of those years, during which he traveled to Italy, Spain, Japan, and Nationalist China, registers his firm belief in democratic coexistence. "The Parliament —he said in December 1965, at the Superior War School, cannot be absent from this

Page determined to be Unclassified
Reviewed DIA FOIA & Declassification Services Offices
IAW EO 13526, Section 3.5
Date: Oct 19, 2018

revolutionary process of the masses. There will always be skeptical people who want to destroy these institutions, without knowing how to replace them."

A short time after the fall of Government, parliamentary reporters organized a dinner in honour of the President of the former Chamber of Deputies, who had been very fond of dialoguing. "During his parliamentary and public activity —said the speaker— his office doors were permanently open to journalism, without any exceptions, and he always kept them informed in an uninterrupted dialogue, full of appreciation and consideration".

This understanding and sincere disposition of Mr. Mor Roig with regard to those who, in short, represented the country's public opinion, had other complementary virtues equally worthy of mention. "I don't feel embarrassed to aknowledge —he had written some time before to his colleagues— that I am a man of scarce economic means; almost poor; I might say that in constant values, my resources decreased between 1945 —date on which I started my public activity— and today, when I hold one of the highest constitutional positions in the Republic. In order to devote myself to my responsibilities and to the presidency of the Honourable Chamber, I have abandoned my professional practice and neglected my few interests and personal problems."

The years of political pause that followed Doctor Illia's downfall, were not of inactivty for Dr. Mor Roig. Thus, he obtained the title of Doctor in Political Sciences at the Catholic University. In 1969, he participated in an exchange of opinions arising from changes planned in the mechanism of national institutions.

"The politician —he said— has to be a reformer or else he will not be a politician at all." He favoured the incorporation of legislators representing the trade unions, businessmen and universities, in order to channel the opinions of those sectors that used to express themselves under pressure from extra-parliamentary groups.

His actions in favour of normal institutional life became more intense in 1970.

"Solutions —he argued— must be identical in all sectors, without exclusions nor exclusivism."

In August of that year, he conceived the Argentine Nation of the years 1975-1980 in the following way: "There will be an institutional solution within the tenets of a modern and vigorous democracy."

Shortly after, he urged the Government to reinstate political activity in the country.

Those struggles resulted in the conciliation program prepared by "The Hour of the People". The politicians who took part in those deliberations, gave him their support when the government presided over by General Lanusse decided to begin normal institutional life. The rest is recent history, still in the process of resolution. Time will place Doctor Mor Roig's personality and work where they definitely belong, and it is correct to assume that his name will be joined with those who sincerely fought for the understanding and peace of the Argentine people.

Page determined to be Unclassified
Reviewed DIA FOIA & Declassification Services Offices
IAW EO 13526, Section 3.5
Date: *Oct 19, 2018*

APPENDIX 16

Operation "Independence"
February 9th., 1975

Page determined to be Unclassified
Reviewed DIA FOIA & Declassification Services Offices
IAW EO 13526, Section 3.5
Date: *Oct 19, 2018*

INTRODUCTION

This Appendix constitutes the Act of Government which authorizes the use of legitimate power against organized armed violence.

Page determined to be Unclassified
Reviewed DIA FOIA & Declassification Services Offices
IAW EO 13526, Section 3.5
Date: *Oct 19, 2018*

El Poder Ejecutivo Nacional

BUENOS AIRES, 25 FEB 1975

V I S T O

Las actividades que elementos subversivos desarrollan en la Provincia de TUCUMAN y la necesidad de adoptar medidas adecuadas para su erradicación:

LA PRESIDENTE DE LA NACION ARGENTINA
en Acuerdo General de Ministros,

D E C R E T A :

ARTICULO 1°.- El Comando General del Ejército procederá a ejecutar las operaciones militares que sean necesarias a efectos de neutralizar y/o aniquilar el accionar de los elementos subversivos que actúan en la Provincia de TUCUMAN.

ARTICULO 2°.- El Ministerio del Interior pondrá a disposición y bajo control operacional del Comando General del Ejército los efectivos y medios de la Policía Federal que le sean requeridos a través del Ministerio de Defensa, para su empleo en las operaciones a que se hace referencia en el Artículo 1°.

ARTICULO 3°.- El Ministerio del Interior requerirá al Poder Ejecutivo de la Provincia de TUCUMAN que proporcione y coloque bajo control operacional el personal y los medios policiales que le sean solicitados por el Ministerio de Defensa (Comando General del Ejército), para su empleo en las operaciones precitadas.

ARTICULO 4°.- El Ministerio de Defensa adoptará las medidas pertinentes a efectos de que los Comandos Generales de la Armada y la Fuerza Aérea presten a requerimiento del Comando General del Ejército el apoyo necesario de empleo de medios para las operaciones.

Page determined to be Unclassified
Reviewed DIA FOIA & Declassification Services Offices
IAW EO 13526, Section 3.5
Date: Oct 19, 2018

El Poder Ejecutivo Nacional

ARTICULO 5°.- El Ministerio de Bienestar Social desarrollará, en coordinación con el Ministerio de Defensa (Comando General del Ejército), las operaciones de acción cívica que sean necesarias sobre la población afectada por las operaciones militares.

ARTICULO 6°.- La Secretaría de Prensa y Difusión de la Presidencia de la Nación desarrollará a indicación del Ministerio de Defensa (Comando General del Ejército), las operaciones de acción sicológica concurrentes que le sean requeridas.

ARTICULO 7°.- El gasto que demande el cumplimiento de la misión encomendada por el presente decreto hasta la suma de pesos CUARENTA MILLONES será incorporado a la Jurisdicción 46, Comando General del Ejército, correspondiente al Presupuesto del Año 1975.

ARTICULO 8°.- Las disposiciones del presente decreto rigen a partir de la fecha.

ARTICULO 9°.- Comuníquese, dése a la Dirección Nacional del Registro Oficial y Archívese.

DECRETO "S" N° 261

M. B.
24

Alberto L. Rocamora
Ministro del Interior e int. de Justicia.

ADOLFO MARIO SAVINO
MINISTRO DE DEFENSA

JOSÉ LOPEZ REGA
MINISTRO DE BIENESTAR SOCIAL

OSCAR IVANISSEVICH
MINISTRO DE CULTURA Y EDUCACION

ALFREDO GOMEZ MORALES
MINISTRO DE ECONOMIA

ALBERTO J. VIGNES
MINISTRO DE RELACIONES EXTERIORES Y CULTO

RICARDO OTERO
MINISTRO DE TRABAJO

Page determined to be Unclassified
Reviewed DIA FOIA & Declassification Services Offices
IAW EO 13526, Section 3.5
Date: Oct 19, 2018

THE NATIONAL EXECUTIVE POWER

BUENOS AIRES, February 5th., 1975

IN VIEW OF:

the activities that are being carried out by subversive elements in the Province of Tucumán, and the need to take suitable action necessary for their elimination

THE PRESIDENT OF THE ARGENTINA NATION

in General Agreement of Ministers

DECREES:

SECTION 1: The General Command of the Army shall carry out the military operations necessary in order to neutralize and/or annihilate the action of the subversive elements operating in the Province of Tucumán.

SECTION 2: The Ministry of the Interior shall make available under the operational control of the General Command of the Army, the men and accoutrements of the Federal Police that are required through the Ministry of Defence, for the operations refered to in Section 1.

SECTION 3: The Ministry of the Interior shall request the Executive Power of the Province of Tucumán to provide and place under operational control the personnel and police accoutrements which might be requested by the Ministry of Defence (General Command of the Army) for their employment in the above mentioned operations.

SECTION 4: The Ministry of Defence shall take the necessary steps in order that the General Command of the Navy and the Air Force lend upon request of the General Command of the Army the necessary support in the employment of means for the aforementioned operations.

SECTION 5: The Ministry of Social Welfare shall develop, with the Ministry of Defence (General Command of the Army) the operations involving the civil actions deemed necessary for the population affected by military operations.

SECTION 6: The Press and Broadcasting Secretary of the Presidency shall carry out, following directions of the Ministry of Defence (General Command of the Army) the operations of psychological effect which might be required.

SECTION 7: The expenses incurred in by the application of the mission requested by this decree up to the amount of $ forty million shall be included in Jurisdiction 46, General Command of the Army, corresponding to the Budget of fiscal year 1975.

SECTION 8: The regulations of this decree shall be in force as from this date.

Page determined to be Unclassified
Reviewed DIA FOIA & Declassification Services Offices
IAW EO 13526, Section 3.5
Date: *Oct 19, 2018*

SECTION 9: Be notified, passed on to the National Office of Official Registration and filed.

SIGNATURES: **Alberto L. Rocamora**
Minister of the Interior
Minister of Justice (ad-interim).

Oscar Ivanissevich
Minister of Education.

Alberto J. Vignes
Minister of Foreign Affairs.

Adolfo Mario Savino
Minister of Defence.

José López Rega
Minister of Social Welfare.

Alfredo Gómez Morales
Minister of Economy.

Ricardo Otero
Minister of Labour.

M. E. de Perón
President of the Nation.

Page determined to be Unclassified
Reviewed DIA FOIA & Declassification Services Offices
IAW EO 13526, Section 3.5
Date: *Oct 19, 2018*

APPENDIX 17

Criminal Actions Executed by the "AAA" and Other Extremist Elements

Page determined to be Unclassified
Reviewed DIA FOIA & Declassification Services Offices
IAW EO 13526, Section 3.5
Date: Oct 19, 2018

INTRODUCTION

The extreme left terrorist activity, that began in 1959, when the Constitutional Government was in charge, gave rise to a spontaneous opposition reaction adopting identical criminal ways. The results of which are stated in this Appendix.

This reaction, which had no organized answer on the part of the Government, added still more confusion to the bloody panorama of the Argentine Republic.

Page determined to be Unclassified
Reviewed DIA FOIA & Declassification Services Offices
IAW EO 13526, Section 3.5
Date: *Oct 19, 2018*

Octubre de 1973 Atentado explosivo al coche del Senador Nacional Hipólito Solari Yrigoyen, resultando éste herido. Adjudica AAA

7-5-74 Asesinato del sacerdote Carlos Mugica.

31-7-74 Asesinato del Diputado Nacional Rodolfo Ortega Peña.

7-8-74 Secuestro y asesinato de Luis Norberto Macor. Adjudica AAA

8-8-74 Secuestro y asesinato de Horacio T. Chavez.
Secuestro y asesinato de Rolando H. Chavez.
Secuestro y asesinato de Emilio Pierini. Adjudica AAA

7-9-74 Atentado y muerte de Pablo Laguzzi (4 meses) hijo del Rector de la Universidad de Bs. As. Raúl Laguzzi. Adjudica AAA

11-9-74 Asesinato en la localidad de Tigre del abogado Alfredo A. Curuchet. Adjudica AAA

16-9-74 Asesinato en la Capital Federal del ex-Gobernador de la Pcia. de Córdoba Atilio López. Adjudica AAA
Asesinato del Contador Juan J. Varas. Adjudica AAA

24-9-74 Asesinato del ex-Jefe de la Policía de la Pcia. de Bs. As. Julio Troxler. Adjudica AAA

26-9-74 Asesinato del abogado Silvio Frondizi. Adjudica AAA
Asesinato de José Luis Mendiburu. Adjudica AAA

8-10-74 Asesinato de Carlos Alberto Miguel (comunista).
Asesinato de Rodolfo Achen (comunista). Adjudica AAA

13-10-74 Asesinato de Carlos Ernesto Laham (comunista).
Asesinato de Pedro Leopoldo Barraza (comunista). Adjudica AAA

30-10-74 Asesinato del Ingeniero Carlos Llerenas Rozas, integrante del FIP. Adjudica AAA

5-12-74 Asesinato de Roberto Silvestre, militante de JUP.

6-12-74 Asesinato del profesor de Historia, Enrique Rusconi.

12-12-74 En Del Viso (Bs. As.) asesinato de Héctor Jorge Cois y María del Carmen Baldi.
Capital Federal, hallazgo de 4 cadáveres: R. Valverde; A. Celina; J. O. Lauces y L. Cuiña. Muertos a balazos.
En Ezeiza (Bs. As.) fue hallado el cadáver de un N.N. con manos amputadas.

14-12-74 En Avellaneda (Bs. As) se hallaron dos cadáveres N.N. muertos a balazos.

18-12-74 Bs. As., hallazgo del cadáver de Juan Alberto Campos, muerto a balazos.

22-12-74 Mendoza: Hallazgo de dos cadáveres carbonizados, uno presumiblemente de F. Morales.

2-12-74 Capital Federal: Hallazgo del cadáver de Raúl Yelman Palatnic.

3-1-75 La Matanza (Bs. As.) Hallagzo de un cadáver N.N. muerto a balazos.

4-1-75 Bs. As. Homicidio de Estela Epelbau y Silvia Stocarz de Brow.

10-1-75 Bs. As.: Hallazgo de 3 restos humanos Km 197 Ruta 205.
Bs. As.: Hallazgo de dos cadáveres, uno N.N. y otro de Yolanda Beatriz Meza.

15-1-75 Bs. As.: Homicidio a balazos de Manuel Benítez.

18-1-75 Bs. As.: Hallazgo del cadáver de Hugo Fernando Floria, en la Ruta 2 Km 219.

23-1-75 Tucumán: Homicidio del Dr. Juan Mario Magdalena.

24-2-75 Bs. As.: Homicidio de Alberto Banarasky.

14-2-75 Bs. As.: Secuestro y homicidio de los dirigentes sindicales: Héctor Noriega y Carlos Leva.
Salta: Homicidio de periodista Luciano Jaime.

4-3-75 Tucumán: Hallazgo de 3 cadáveres dentro de un Peugeot 504.

13-3-75 Bs. As.: Hallazgo de 2 cadáveres (Roberto Moisés y Mirtha Aguilar.

19-3-75 Bs. As.: Homicidio de Juan A. Stefani.
Bs. As.: Hallazgo de 4 cadáveres en Avda. Escalada y Roca.

21-3-75 Bs. As.: En Isidro Casanova fue hallado muerto a balazos Rubén Reinaldo Rodríguez.
Tucumán: Secuestro y muerte de Lorenzo Ferreira y Pedro Rodríguez.
Mar del Plata (Bs. As.) Hállanse 4 cadáveres.
Bahía Blanca (Bs. As.) Hallazgo del cadáver de María Isabel de Ponce.
Bahía Blanca (Bs. As.) Fue asesinado el estudiante Fernando Aldubino.
Lomas de Zamora (Bs. As.) Fueron muertos a balazos: el Consejal Héctor Lencinas, Pablo Gómez, Pedro Baguna, Elena Santa Cruz, Héctor Flores, Caferata Martínez y Rubén Alfredo Díaz.
Bahía Blanca (Bs. As.) En la residencia saleciana fue asesinado Carlos Borniak.

24-3-75 Capital Federal: Hallazgo del cadáver N.N.
Capital Federal: Hallazgo de un cadáver en Mariano Acosta.
Mar del Plata (Bs. As.) Se halló el cadáver de Margarito Mario Méndez.

Page determined to be Unclassified
Reviewed DIA FOIA & Declassification Services Offices
IAW EO 13526, Section 3.5
Date: Oct 19, 2018

28-3-75 En La Plata se halló el cadáver de Adrián F. Roca.
Córdoba: Asesinato de Próspero A. Allende.

29-3-75 En Brandsen (Bs. As.) se halla el cadáver carbonizado de José Vargas.

4-4-75 Bahía Blanca (Bs. As.) Muerte a balazos del estudiante David Norberto Cilieruelo.

8-4-75 Ensenada (Bs. As.) Fue hallado el cadáver masculino de un N.N.
Ein Villa Elisa -La Plata- (Bs. As) fueron hallados dos cadáveres que correspondían a Julio Horacio Urtubey y a Nélida Ofelia Villarino.
Bs. As.: Fueron hallados 6 cadáveres no identificados.
Bs. As.: Fue hallado el cadáver de Ernesto Raúl Valverde.
Bs. As.: Hallazgo del cadáver de Luisa Marta Corita.

11-4-75 Bs. As.: Hallazgo de un cadáver N.N. calcinado y con heridas de bala.
En Ezeiza (Bs. As.) fueron muertos Juan Estiguart Pizarro Ruiz; Juan Luis Rivero Saavedra; Nino Aguirre Huguera; Juan Hugo Aldo Eifuentes y Enzo Gregorio Franchini, todos chilenos. Un cadáver N.N. tenía la inscripción "Fuimos del ERP".

Page determined to be Unclassified
Reviewed DIA FOIA & Declassification Services Offices
IAW EO 13526, Section 3.5
Date: *Oct 19, 2018*

Attack which failed on the head of the Buenos Aires University, Dr. Raúl Laguzzi but which resulted in the death his 4 month old son Pablo. "Triple A", acknowledged its responsibility.

CRIMINAL ACTIONS PERFORMED BY THE "TRIPLE A" AND OTHER TERRORIST GROUPS

October 1973 Bombing attempt against the car of National Senator Hipólito Solari Yrigoyen, who was injured. "Triple A" acknowledged its responsibility.

7-5-74 Assassination of priest Carlos Mugica.

31-7-74 Assassination of National Deputy Rodolfo Ortega Peña.

7-8-74 Abduction and murder of Luis Norberto Macor. "Triple A" acknowledged its responsibility.

8-8-74 Kidnapping and murder of Horacio T. Chavez.

Kidnapping and murder of Rolando H. Chavez.

Abduction and murder of Emilio Pierini. "Triple A" acknowledged its responsibility.

7-9-74 Attempt and death of 4 - months —old Pablo Laguzzi, son of Raúl Laguzzi, the head of the Buenos Aires University. "Triple A" acknowledged its responsibility.

11-9-74 Assasination in Tigre of Lawyer Alfredo A. Curuchet. "Triple A" acknowledged its responsibility.

16-9-74 Assassination in Buenos Aires of Atilio López, former Governor of the Córdoba Province. "Triple A" acknowledged its responsibility.
Murder of accountant Juan J. Voras. "Triple A" acknowledged its responsibility.

24-9-74 Assassination of Julio Troxler, former Chief of the Buenos Aires Provincial Police. "Triple A" acknowledged its responsibility.

26-9-74 Murder of lawyer Silvio Frondizi. "Triple A" acknowledged its responsibility.
Murder of Jose Luis Mendiburu. Responsible party: "Triple A".

8-10-74 Assassination of Carlos Alberto Miguel (Communist).

Murder of Rodolfo Achen (Communist). Responsible party: "Triple A".

13-10-74 Assassination of Carlos Ernesto Laham (Communist)

Murder of Pedro Leopoldo Barraza (Communist). Responsible party: "Triple A".

30-10-74 Murder of engineer Carlos Llerenas Rozas, member of the F.I.P. (Popular Left Front). Responsible party: "Triple A".

5-12-74 Assassination of Roberto Silvestre, a JUP militant (Peronist University Youth).

6-12-74 Murder of History professor Enrique Rusconi.

12-12-74 Murder in Del Viso (Buenos Aires Province) of Héctor Jorge Cois and María del Carmen Baldi.
Capital City: 4 bodies are found: R. Valdeverde, A. Celina, J. O. Lauces, and L. Cuiña. Shot to death.

14-12-74 The body of an unknown person with both hands cut off was found in Ezeiza (Province of Buenos Aires).
In Avellaneda (Province of Buenos Aires), two unidentified bodies were found, both shot to death.

18-12-74 Buenos Aires Province: the body of Juan Alberto Campos was found shot to death.

22-12-74 Mendoza: two burnt bodies were found, one was presumably F. Morales.

25-12-74 Capital City: The body of Raúl Yelman Palatnic was found.

3-1-75 La Matanza (B. A., Province). Unidentified body found shot to death.

4-1-75 Murder of Estela Epelbau and Silvia Stocarz de Brow.

10-1-75 B. A. Province: 3 human bodies were found on Route 205, Km. 197.
B. A. Province: Two bodies were found: one unidentified; the other of Yolanda Beatriz Meza.

15-1-75 B. A. Province: Assassination by shooting of Manuel Benitez.

18-1-75 B. A. Province: The body of Hugo Fernando Floria was found on Route Nº 2, Km. 219.

23-1-75 Tucumán: Murder of Dr. Juan Mario Magdalena.

24-2-75 B. A. Province: Murder of Alberto Banarasky.

14-2-75 B. A. Province: Abduction and murder of syndicalists Héctor Noriega and Carlos Leva.
Salta: Murder of journalist Luciano Jaime.

4-3-75 Tucumán: 3 bodies were found in a Peugeot Model 504.

13-3-75 B. A. Province: 2 bodies were found (Roberto Moises and Mirtha Aguilar).

19-3-75 B. A. Province: Murder of Juan A. Stefani.
B. A. Province: 4 bodies were found in Av. Escalada and Roca.

21-3-75 B. A. Province: At Isidro Casanova, the body of Rubén Reinaldo Rodríguez was found, shot to death.
Tucumán: Kidnapping and murder of Lorenzo Ferreira and Pedro Rodriguez.
Mar del Plata (B. A. Prov.): 4 bodies were found.
Bahía Blanca (B. A. Prov.): The body of María Isabel de Ponce was found.
Bahía Blanca (B. A. Prov.): Assasination of student Fernando Aldubino.

Page determined to be Unclassified
Reviewed DIA FOIA & Declassification Services Offices
IAW EO 13526, Section 3.5
Date: Oct 19, 2018

Lomas de Zamora (B. A. Prov.): The following were shot to death: Councillor Héctor Lencinas, Pablo Gómez, Pedro Baguna, Elena Santa Cruz, Héctor Flores, Caferata Martínez, and Rubén Alfredo Díaz.

Bahía Blanca (B. A. Prov.): Carlos Borniak the College of the Salician Order murdered at Salecian Residence.

24-3-75 Capital City: Unidentified body was found.

Capital City: Body of Mariano Acosta was found.

Mar del Plata (B. A. Province): The Body of Margarito Mario Mendez was found.

28-3-75 The body of Adrián F. Roca was found in La Plata City.

Córdoba: Assassination of Próspero A. Allende.

29-3-75 The burnt body of José Vargas was found in Brandsen (B. A. Province).

4-4-75 Bahía Blanca (B. A. Prov.): Murder by shooting of student David Norberto Cirieruelo.

8-4-75 Ensenada (B. A. Prov.): An unknown male's body was found.

Two bodies: Julio Horacio Urtubey, and Nélida Ofelia Villarino were found at Villa Elisa, La Plata (B. A. Prov.).

Buenos Aires Province: 6 unidentified bodies were found.

Buenos Aires Province: the body of Ernesto Raúl Valverde was found.

Buenos Aires Province: the body of Luisa Marta Corita was found.

11-4-75 B. A. Prov.: An unidentified body was found burnt and with bullet wounds.

In Ezeiza (B. A. Prov.): the following were murdered: Juan Estiguart Pizarro Ruiz; Juan Luis Rivero Saavedra; Nino Aguirre Huguera; Juan Hugo Aldo Cifuentes and Enzo Gregorio Franchini, all Chilean natives. One unidentified body was marked: We were members of the ERP".

Page determined to be Unclassified
Reviewed DIA FOIA & Declassification Services Offices
IAW EO 13526, Section 3.5
Date: *Oct 19, 2018*

APPENDIX 18

Abduction and Assassination of Lieut.-Col. Julio A. Larrabure July 15th., 1975 PRT - ERP

Page determined to be Unclassified
Reviewed DIA FOIA & Declassification Services Offices
IAW EO 13526, Section 3.5
Date: *Oct 19, 2018*

INTRODUCTION

The take-over attempts of Army Units which took place on 11th August, 1974, in the Provinces of Córdoba and Catamarca reflect not only the danger and importance acquired by the subversive bands, but also the magnitude of material and financial resources available to them.

However, the number of dead, wounded and multilated belonging to the regular forces attacked by terrorists, is more than exceeded by the following events.

The case of hostages surpasses the imagination due to the brutal treatment to which they were subjected. Both Captain Rodolfo A. García —who survived despite the wounds and tortures suffered— and to a larger extent, the Lieutenant Colonel Larrabure, are affirmations of the most aberrant operational methods used by the terrorist delinquents.

Page determined to be Unclassified
Reviewed DIA FOIA & Declassification Services Offices
IAW EO 13526, Section 3.5
Date: Oct 19, 2018

APPENDIX Nº 18

Attempt to take over two military units - Kidnapping and assassination of Major Julio Argentino Larrabure

"LA NACION" 12-8-74

At about 1 a. m. on Sunday, the 11th of August, 1974, groups of extremists tried to take over a military factory in Villa María, Province of Córdoba (775 kms. from Buenos Aires) and an Infantry Regiment in the city of Catamarca (1226 Kms. from Buenos Aires).

The attack on the military factory of Villa María was preceded by the take over of a nearby motel. A couple arrived at the motel and were fired upon but they managed to escape and warn the police who, on their arrival, went into battle against the extremists. One police officer was killed and five wounded. The delinquents fled taking their dead and wounded with them.

Another group of about seventy terrorists made their way to the military factory and managed to gain entry —with the help of three soldiers from within the factory— under the cover of darkness. The surprise of the sudden attack and the precise information that they had at their disposal, enabled them to get hold of numerous arms and ammunition and to take Major Larrabure and Captain García as prisoners; the latter being in a seriously wounded condition. The head of the Unit, Lieutenant Colonel Guardone, was able to repel the attack of the terrorists who were put to flight under the cover of night, once they had collected their wounded (page 178).

Captain García was left abandoned inside an ambulance and he was found with his hands tied behind his back in a critical state. He had bullet wounds in his stomach, an arm and leg broken and cigarette burns on different parts of his body. He was rushed to a hospital as soon as he was found and it was said that he stood a chance to live. The doctor of the terrorist group was killed whilst trying to escape, as the stolen vehicle he was driving turned over in trying to avoid a police roadblock.

"LA PRENSA" 24-8-75

Major Larrabure was kidnapped by the terrorists and held in captivity for a whole year. On the 23rd of August, 1975, his body was found on an unused plot of land, on the outskirts of Rosario, wrapped in a polyethylene bag. The post-mortem proved that he had been strangled and numerous marks all over his body were proof that he had been submitted to torture and mutilation.

Apart from the duration of his captivity and the tremendous cruelty that he underwent he also suffered from the moral violence to which his family

Page determined to be Unclassified
Reviewed DIA FOIA & Declassification Services Offices
IAW EO 13526, Section 3.5
Date: Oct 19, 2018

was subjected. The terrorists used to send them letters from their prisoner and his family was compelled to answer them by publishing their letters in the newspapers.

The account of this painful and cruel captivity moved public opinion and this became very evident at the burial of this unfortunate Army Commander.

On the other hand, the attempt to take over the Regiment of Air-borne Troops Nº 17, in Catamarca, was an absolute failure for the terrorists. A person who happened to be about ten kilometers away from the barracks at the time, noticed that a small bus was being used for a large group of people to change their civilian clothes for uniforms. He called up the Provincial Police and informed them about what he had seen, and they sent six men in two cars to investigate. On their arrival they were met by a hail of bullets; the firing ceased when the terrorists thought that they had killed all the police. With two dead and three wounded, they made their escape leaving the dead terrorists inside the bus.

By that time, the Army Forces and the Police of Catamarca had begun to work in close coordination with each other as well as with the Federal Police.

The first official news stated that, by about noon, twelve young people —between 20 and twenty-five years of age— who had taken part in the attack, had been captured. It was later estimated that seventy delinquents had participated in this raid, many of whom sought refuge in the mountainous region of Tucumán.

Page determined to be Unclassified
Reviewed DIA FOIA & Declassification Services Offices
IAW EO 13526, Section 3.5
Date: *Oct 19, 2018*

Precio del Ejemplar
Lunes a sábado ..... $ 3.—
Domingo ..... $ 3.—

LA NACIO

Año 105 - Núm. 36.907 — 3 Secciones — Buenos Aires, lunes 12 de agosto de 1974

Ataques extremistas a organismos militares

En Villa María coparon una fábrica de explosivos y secuestraron a un jefe militar; en Catamarca la policía impidió un golpe contra un regimiento. Murieron tres extremistas y un policía

La Fábrica Militar de Pólvora y Explosivos de Villa María, en Córdoba, y una unidad cercana al Regimiento de Infantería Aerotransportado 17, en Catamarca, fueron escenarios de dos acciones extremistas perpetradas por la organización declarada ilegal por el gobierno nacional. El saldo fue por lo menos, de tres extremistas muertos y dos apresados. En los hechos también quedó un suboficial de la policía de Córdoba.

En el primero de los hechos, los extremistas coparon la fábrica de explosivos, ubicada a cinco kilómetros de Villa María, y se apoderaron de armas, municiones, uniformes y explosivos. También secuestraron a dos jefes de la Dirección de Fabricaciones Militares: uno de ellos fue abandonado luego gravemente herido.

Durante los posteriores enfrentamientos murió un policía, y otros tres, al igual que varios soldados, resultaron heridos. También habrían muerto y recibido heridas varios extremistas. Luego del asalto, en un accidente automovilístico ocurrido en Alta Gracia, resultó muerto el médico extremista José Luis Buscarol, quien participó en el copamiento y que por otros hechos era intensamente buscado por la policía.

En Catamarca la efectiva acción de la policía impidió el intento de copar las instalaciones del mencionado regimiento. Los investigadores enfrentaron a los extremistas en Banda Varela, —zona que a través de la Quebrada de Motegasta conduce directamente a la parte posterior del cuartel militar— y en los enfrentamientos murieron dos integrantes de la organización subversiva y otro resultó herido. Los extremistas escaparon sin poder perpetrar el asalto a la unidad militar. Dos policías resultaron también heridos en la acción.

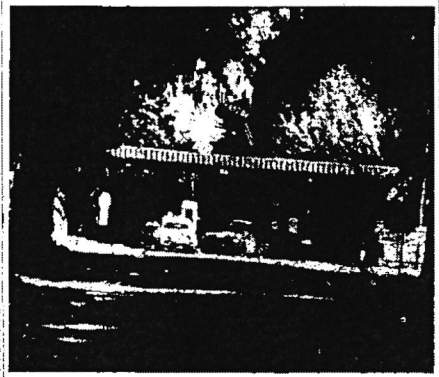

La puerta principal de acceso al establecimiento militar desde irrumpieron los extremistas y, tras sorprender a la guardia, ganaron rápidamente las instalaciones interiores



Lugar en el que cayó herido el suboficial de la policía Marcelino Castillo en el enfrentamiento con los extremistas. La víctima falleció poco después

En Villa María

CORDOBA, — Un comando extremista copó el sábado, por la noche, la Fábrica Militar de Pólvora y Explosivos, ubicada a unos cinco kilómetros de la ciudad de Villa María, y se apoderó de armas, municiones, uniformes y explosivos, tras lo cual huyó llevándose como rehenes a dos jefes de esa dependencia de la Dirección de Fabricaciones Militares. Uno de ellos fue abandonado posteriormente en esta capital, gravemente herido.

Durante los enfrentamientos entre los extremistas, pertenecientes a una organización declarada ilegal, y los policías y soldados, murió un cabo de la policía provincial, resultaron heridos otros tres policías y habrían producido bajas —muertos y heridos— entre los integrantes del comando subversivo. También fueron alcanzados por los proyectiles varios soldados pertenecientes a la unidad militar.

Posteriormente, en Alta Gracia, resultó muerto en un accidente automovilístico el médico José Luis Buscarol, de Córdoba, quien trató de eludir un control policial. Buscarol, cuya detención procuraba desde hace días la policía, habría participado en el ataque a la fábrica. Además, se arrestó a uno de los extremistas.

Continúa el operativo

Las acciones que conmovieron a Villa María y posteriormente a toda la provincia, a medida que trascendían detalles de los hechos, se iniciaron aproximadamente a las 21.30. A esa hora, un grupo de la organización subversiva se apoderó del motel Pasatiempo, ubicado a un kilómetro de la Fábrica Militar de Pólvora y Explosivos, en las afueras de Villa María. Actuando coordinadamente, con la colaboración de otras parejas de sediciosos que habían ocupado habitaciones en el motel, simulando ser clientes del establecimiento rodearon al personal de servicio y concentraron a todos en una habitación, tras lo cual dispusieron el incomunicamiento del sector.

De este modo, el motel quedó convertido en cuartel general del operativo, que, al parecer, era dirigido por tres sujetos que impartían sus instrucciones mediante equipos transmisores portátiles.

Poco después de producido el oscurecimiento, comenzaron a arribar otros grupos extremistas, varios de cuyos integrantes ostentaban uniformes militares. También se encontraban entre ellos —ordenó de las mujeres que formaban parejas en las habitaciones del establec-

(Cont. en la pág. 4, col. 1)

Repercusión en las esferas castrenses

A las 3 se hizo presente en su despacho —tercer piso del edificio Libertador— el comandante general del Ejército, teniente general Leandro E. Anaya, y sucesivamente lo hicieron el jefe de su estado mayor general, brigadier general Jorge Rafael Videla y el secretario del comando, general de brigada Roberto Eduardo Viola. Luego de una consulta informativa para determinar —en un cuadro situacional basado, sobre los informes de los organismos castrenses— el alcance de los sucesos que se habían registrado en la madrugada en Villa María (Córdoba) y Catamarca.

La concurrencia de altos jefes tanto en el edificio del Comando General, así como en el Ministerio de Defensa y en el Estado Mayor Conjunto, determinó nuevas y sucesivas consultas a las que se hacía objeto con el general de división Luis Alberto Betti, jefe del Estado Mayor Conjunto; el general de división Emiliano Antonio Flouret, director general de Fabricaciones Militares —organismo del que depende directamente la fábrica de pólvora y explosivos de Villa María— y los jefes de inteligencia del Comando y del Estado Mayor Conjunto, generales de brigada Carlos Alberto Delia Tea y Eduardo Pedro Epifacopo, respectivamente.

A las 18 —a esa hora se habían reforzado las guardias y las medidas de seguridad en el edificio de Aeroparque 250— llegó el ministro de Defensa, doctor Angel Robledo, quien se trasladó directamente al despacho del teniente general Anaya, con quien estuvo reunido —recibiendo ambos información ampliatoria— hasta cerca de las 18.30, hora en que el citado secretario de Estado se retiró, trasladando su ascenso reservado.

Los organismos de prensa —tanto del Comando General como del Estado Mayor Conjunto— permanecieron durante toda la mañana intercomunicados recíprocamente —pero las 12.16— que fuese el Estado Mayor Conjunto el encargado de informar mediante un comunicado que emitiría el Ministerio de Defensa, tal como ocurrió a las 14.30 aproximadamente y cuyo texto integro damos por separado.

Evaluación

Las fuentes consultadas hasta —lógicamente— parcas, pero no obstante ello se estableció con toda claridad una diferencia en la evaluación de los dos sucesos. Al de Catamarca se lo sabía "en el campo policial" y se admitía que la acción del jefe del Regimiento 17 de Infantería Aerotransportada, coronel Humberto Eduardo Cebet, al disponer la salida de los efectivos para neutralizar la

(Cont. en la pág. 5, col. 1)

Comunicado oficial

Poco después de las 14.30 el teniente coronel Justo José Villanueva, jefe de Prensa del Estado Mayor Conjunto, dio un comunicado titulado: "Ataque a una fábrica militar por parte de un grupo subversivo". Su texto es el siguiente:

"Aproximadamente a la 1 hora del día 11 de agosto de 1974, un numeroso grupo de la guerrilla armada atacó la Fábrica Militar de Pólvora y Explosivos Villamaría, ubicada en la ciudad homónima de la Provincia de Córdoba.

"Dicho grupo subversivo estaba constituido por aproximadamente 70 hombres, fuertemente armados, vistiendo uniformes militares y a quienes acompañaban algunas mujeres.

"El grupo subversivo contó con la complicidad de un soldado entregador que prestaba servicios en la citada fábrica.

"En la acción llevada a cabo se apoderaron de armamentos y municiones y tomaron como rehenes al mayor D. Julio Argentino Del Valle Larrabure y al Capitán D. Roberto A. García, Subdirector y Oficial de la Fábrica, intentando hacer lo propio con el Director de la misma teniente coronel D. Jorge Osvaldo Guardone quien repelió el ataque con un intercambio de más de cincuenta disparos de armas largas, lo que motivó la fuga del grupo atacante.

"Al huir llevaron consigo a los guerrilleros heridos y al mayor Larrabure, abandonando al Capitán García quien fue posteriormente encontrado dentro de una ambulancia gravemente herido.

"Como resultado de la acción perdió la vida el suboficial Cuello de la policía de Córdoba, resultando heridos el agente Aguilera y cuatro soldados pertenecientes a la fábrica.

"Además de los guerrilleros heridos durante la acción,

(Continúa en la página 4; columnas 6)

Editoriales

Page determined to be Unclassified
Reviewed DIA FOIA & Declassification Services Offices
IAW EO 13526, Section 3.5
Date: Oct 19, 2018

Ataques extremistas

(Cont. de la pág. 1; col. 3)

miento— otras granadas, que estallaban poderosas armas de fuego.

En el local se vislumbran los detalles de la operación de copamiento de la dependencia de la Dirección de Fabricaciones Militares, del Ministerio de Defensa de la Nación. En ese se encontraban los extremistas, cuando un detalle imprevisto motivó un giro inesperado a la hasta entonces cuidadosa planificación. Una pareja que arribó al lugar, al advertir circunstancias anómalas, optó por retirarse. Mientras iniciaban la marcha de retorno, los extremistas les impartieron orden de detención, lo cual determinó que el hombre y la mujer aceleraran en dirección a la ciudad. Los sediciosos dispararon contra la pareja, sin lograr, por fortuna, dar en el blanco.

De este modo, la policía pudo ser alertada acerca de la situación que se estaba viviendo en ese sector, con epicentro en el motel. De inmediato, los efectivos policiales dispusieron un operativo para establecer si en estaba frente a un asalto o si estaban actuando en el lugar asaltantes perturbadores.

Las primeras descargas

Los policías se desplegaron en un amplio semicírculo y se aproximaron al lugar. Advertidos de su presencia por los extremistas se abrió fuego de ametralletas y pistolas de grueso calibre contra los agentes, quienes retrocedieron y replicaron el ataque. Se generalizó el tiroteo, que culminó cuando el cabo primero Marcelino Cuello cayó ultimado por varios impactos, en tanto el oficial Miguel Angel Loedo Moral y los agentes Pedro Aguilera, Juan Carlos Gutiérrez y Juan Bruno resultaron heridos de diversa consideración. Entre los extremistas también se produjeron bajas, pero fuera recogieron a sus muertos y heridos, por cuya razón ha sido imposible determinar si en este acción experimentaron pérdidas cuantiosas.

El fuego provocó un incendio inquietud. Mientras en la ciudad se percibían sólidamente las detonaciones, y sus habitantes se interrogaban acerca de sus causas, el curso de los acontecimientos se aceleraba rápidamente.

Mientras se libraba el tiroteo en las proximidades del Pastoruso, varios grupos extremistas se dirigieron hacia la fábrica.

Uso o más entregadores

Si bien las investigaciones se realizan con el más severo hermetismo, trascendió en fuentes seguras que actuaron en la emergencia uno o más entregadores entre los soldados que prestan servicios en esa dependencia. Una versión indica que por lo menos habrían sido tres los conscriptos que delecionaron y entregaron a sus compañeros. Uno de los entregadores sería un soldado de apellido Tagsanich. Ninguno de los extremistas que los detenido en anteriores oportunidades.

La guardia de la entrada es la planta fue reducida, y de tendido armamento en el lugar los policías. Debe señalarse que en esos momentos se desarrollaba en ese lugar una reunión social de la cual participaban el segundo jefe del establecimiento, ingeniero militar Lavalle, y otros jefes.

Actuando con rigurosa sincronismo y con un perfecto conocimiento de las distintas dependencias, los incursores —en número aproximado a 40— se desprendieron en grupos que marcharon a cumplimentar los respectivos objetivos. Algunos comandos lograron así asaltar el taller y los jefes de la fábrica, otros dirigirse al polvorín y otros al arsenal.

Debe señalarse que en la fábrica revistan entre 90 y 70 conscriptos a órdenes de un suboficial como mayor y un capitán, siendo el resto de la plana directivo personal especializado particularmente ingeniería militares.

El grupo que se dirigió a la residencia del teniente coronel Jorge Osvaldo Cuardone, director del establecimiento, con la intención de secuestrarlo, se vio enfrentado por la decidida acción del mismo, que abrió fuego contra los atacantes utilizando una pistola calibre 11.25. Uno de ellos disparó alcanzó a un extremista, falleciendo. Seg a pudo determinarse posteriormente, los elementos policiales recogieron el cadáver y se retiraron.

También debieron superar contenida resistencia los asaltantes que intentaron los asesinatos de Larrabure y García, quienes defendieron sus domicilios ahincadamente, hasta que agotadas las cargadores de sus armas debieron depone la resistencia. Los militares fueron maniatados amenazados con violento castigo, como podría verificarse luego a juzgar por grupos heridas que presentaba García.

Más secuestramientos

Todo el perímetro de la fábrica fue ese contacto minuciosa con el escenario donde se registraban tiroteos entre extremistas y soldados. Los investigadores que cerca alcanzaban por los disparos eran sometidos a un despiadado castigo, recibiendo culatazos de fusiles y pistolas y puntapiés, amén de incisiones con armas blancas.

Reducida la resistencia de los soldados, los asaltantes lograron ingresar en los depósitos de explosivos y en los arsenales, apoderándose de un número indeterminado de fusiles automáticos livianos (FAL), granadas, pistolas, proyectiles de distintos calibres, uniformes y otros pertrechos, todo lo cual fue cargado en un camión, que emprendió rápida marcha mientras se alimentaban los últimos focos de resistencia.

Habían pasado más de dos horas de inusitada violencia, en distintas dependencias de la fábrica, y en la casi los soldados, desprovistos de todo conducentes por cuanto no sepultaban habían sido sojuzgados, lograron contener la acción de los extremistas hasta verse imposibilitados por la llegada de refuerzos (varios conscriptos habían logrado el balazos de fusiles y pistolas por la noche).

Cerradas esta tres horas a favor de los sediciosos para que pudieran disponer distancia entre la fábrica y sus perseguidores, éstos —en varios vehículos pertenecientes a funcionarios directivos de la planta, dejados abandonados automotores en cuyo interior se encontraron armas cortas y largas, pelnes de carga de fusiles y cápsulas ser, vidas.

Las bajas

Como queda consignado, la sorpresiva de las acciones ocasionó bajas en ambos bandos. Como es habitual en los operativos extremistas, a los fines de asegurar la consecución de su secreto y por objetivos de propaganda, se recogen muertos, y heridos, con el objeto de dar la impresión de aniquilabilidad. De todos modos, pudo establecerse que uno de los miembros del grupo fue ultimado en el interior de captura del director de fábrica. Otro perderla la vida, poco más tarde, en un accidente en plena huida. Además, varios de ellos resultaron heridos, a juzgar por la profusión de manchas de sangre encontradas en los automóviles que robaron al emprender la fuga.

Entre los policías resultaron heridos los agentes Pedro Aguilera, Juan Carlos Gutiérrez y Juan Bruno y el oficial Miguel Angel Loedo Moral, quienes son asistidos en el Sanatorio Argentino de la ciudad de Villa María. Además, como se ha dicho más arriba, murió el cabo primero Marcelino Coello.

También fueron trasladados al ese sanatorio el soldado José Carlos Fernández, cuyo estado revista gravedad, en razón de las heridas que presenta (balas en la cabeza y dos impactos en el abdomen), y el suboficial principal de apellido Schanon, alcanzado por varios proyectiles. Ambos son los heridos de estado más delicado. Otros soldados presentan heridas de menor consideración.



Frente del motel donde se encontraron los terroristas y coordinaron la acción de ocupación de la fábrica militar

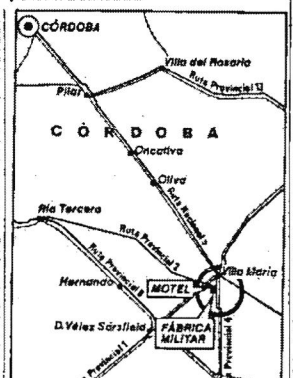

En el círculo se puede apreciar el lugar donde se encuentra el establecimiento militar y a menos de un kilómetro el motel en que sirvió de base a los extremistas

Un portavoz del comando del Tercer Cuerpo de Ejército informó anoche que se mantenía en estado de alerta a todas las unidades de la guarnición militar, pero no se habían concretado nuevos ataques, e indicó que la ofensiva policial se desarrollaba por la Comandancia General del Ejército.

Los rehenes

De acuerdo con la versión de los asaltantes llevaron en su huida, como rehenes, al mayor Larrabure y al capitán Roberto Adolfo García. Del primero de ellos se desconoce la suerte corrida. García fue abandonado hacia el mediodía de ayer en el interior de una ambulancia dejada por los extremistas sediciosos en la intersección de avenida Colón y Nasquen.

El oficial había sido golpeado con anterioridad, ya que estaba esposado con las manos atrás. Se sospecha, y presentaba varios impactos de bala en el abdomen. Las velocidades pudieron determinarse, a pesar de un brazo y una pierna, y en distintas partes del cuerpo presentaba quemaduras de cigarrillos y otras lesiones.

Con premura fue internado en el Hospital Aeronáutico Agrario Militar, en la quinta cuadra de la avenida Colón, donde se interviene que, dentro de la gravedad, de su estado, existen posibilidades de salvarle la vida.

Extremista muerto

Los extremistas tomaron para huir distintos caminos, aprovechando las últimas sombras de la noche. Cuando despuntaba la madrugada, un Fiat 128, robado en Villa María, se desplazaba rápidamente por la ruta 35, en dirección de esta capital. El vehículo era conducido por el médico José Luis Boscaroli, cuya captura era requerida por su vinculación con una célula extremista descubierta en los últimos días en Rosario. Cerca de la sección de la ruta, el automotor se salió de la calzada, terminando su marcha contra un árbol. Boscaroli, que presentaba la madrugada, un Fiat 128, robado en Villa María, se desplazaba rápidamente por la ruta 35, en dirección de esta capital. El vehículo era conducido por el médico José Luis Boscaroli, cuya captura era requerida por su vinculación con una célula extremista descubierta en los últimos días en Rosario. Cerca de la sección de la ruta, el automotor se salió de la calzada, terminando su marcha contra un árbol. Boscaroli, que presentaba la fractura expuesta de la pierna izquierda, logró escapar a campo traviesa. Con posterioridad fue detenido en la ciudad de Villa María.

Al aproximarse a la ciudad vecinos, Boscaroli advirtió un control policial de vehículos a cargo de la policía del departamento Santa María. Boscaroli consiguió eludir la intercepción y desviar por un camino de tierra. De inmediato los efectivos policiales iniciaron su persecución, que no se prolongó por demasiado trecho, pues el vehículo del médico perdió estabilidad a gran velocidad, perdió estabilidad y volcó, dando varias vueltas.

De los restos lograron del vehículo emergió se individuo aparentemente ileso, identificado posteriormente como Boscaroli, como de apellido Sánchez. Expresó que procedía de Tucumán y había participado en el operativo. En su poder se encontró una pistola de calibre 11.25 y varios cargadores, además de una suma aproximada de 1500 pesos, que le perquisitadores los integrantes de la organización extremista para que cubriera gastos que demandara su huida.

En el interior del automóvil, yacía sin vida Boscaroli, que había recibido lesiones que determinaron su muerte en forma instantánea.

El general Della Croce

A las 5 de ayer, el comandante del Tercer Cuerpo de Ejército, general Ernesto Policarpo Della Croce, arribó a Villa María para asumir la dirección del operativo de represión. Dispuso que fueran movilizados para procurar la intercepción de los extremistas que, según versiones, habían logrado evadirse. Le habían permitido ocultarse, eludiendo la acción de la policía.

De todos modos, trascendió que habrían logrado buscar refugio en su mayoría en esta capital, donde, desde las primeras horas de la tarde se encontraba estado concentrando efectivamente en diversos puntos. Por razón del secreto impuesto a la esta diligencia, le pido imposible establecer los resultados. Además, en fuentes policiales se creía que la posibilidad de que el mayor Larrabure se encuentre secuestrado en esta ciudad.

El soldado Fernández fue trasladado al promediar la tarde de ayer al Hospital Militar, a raíz de la gravedad que presentaba. Se encuentra en observación, a cargo del médico José Luis Boscaroli, cuya captura era requerida por su vinculación con una célula extremista descubierta en los últimos días en Rosario. Cerca de la sección de la ruta, el automotor se salió de la calzada, terminando su marcha contra un árbol. Boscaroli, que presentaba la fractura expuesta de la pierna izquierda, logró escapar a campo traviesa. Con posterioridad fue detenido en la ciudad de Villa María.

Al aproximarse a la ciudad vecinos, Boscaroli advirtió un control policial de vehículos a cargo de la policía del departamento Santa María. Boscaroli consiguió eludir la intercepción y desviar por un camino de tierra. De inmediato los efectivos policiales iniciaron su persecución, que no se prolongó por demasiado trecho, pues el vehículo del médico perdió estabilidad a gran velocidad, perdió estabilidad y volcó, dando varias vueltas.

De los restos lograron del vehículo emergió se individuo aparentemente ileso, identificado posteriormente como Boscaroli, como de apellido Sánchez. Expresó que procedía de Tucumán y había participado en el operativo. En su poder se encontró una pistola de calibre 11.25 y varios cargadores, además de una suma aproximada de 1500 pesos, que le perquisitadores los integrantes de la organización extremista para que cubriera gastos que demandara su huida.

En el interior del automóvil, yacía sin vida Boscaroli, que había recibido lesiones que determinaron su muerte en forma instantánea.

El general Della Croce

A las 5 de ayer, el comandante del Tercer Cuerpo de Ejército, general Ernesto Policarpo Della Croce, arribó a Villa María para asumir la dirección del operativo de represión. Dispuso que fueran movilizados para procurar la intercepción de los extremistas que, según versiones, habían logrado evadirse. Le habían permitido ocultarse, eludiendo la acción de la policía.

De todos modos, trascendió que habrían logrado buscar refugio en su mayoría en esta capital, donde, desde las primeras horas de la tarde se encontraba estado concentrando efectivamente en diversos puntos. Por razón del secreto impuesto a esta diligencia, le pido imposible establecer los resultados. Además, en fuentes policiales se creía que la posibilidad de que el mayor Larrabure se encuentre secuestrado en esta ciudad.

El soldado Fernández fue trasladado al promediar la tarde de ayer al Hospital Militar, a raíz de la gravedad que presentaba. Se encuentra en observación, a cargo del médico José Luis Boscaroli, cuya captura era requerida por su vinculación con una célula extremista descubierta en los últimos días en Rosario. Cerca de la sección de la ruta, el automotor se salió de la calzada, terminando su marcha contra un árbol. Boscaroli, que presentaba la fractura expuesta de la pierna izquierda, logró escapar a campo traviesa. Con posterioridad fue detenido en la ciudad de Villa María.

Al aproximarse a la ciudad vecinos, Boscaroli advirtió un control policial de vehículos a cargo de la policía del departamento Santa María. Boscaroli consiguió eludir la intercepción y desviar por un camino de tierra. De inmediato los efectivos policiales iniciaron su persecución, que no se prolongó por demasiado trecho, pues el vehículo del médico perdió estabilidad a gran velocidad, perdió estabilidad y volcó, dando varias vueltas.

De los restos lograron del vehículo emergió se individuo aparentemente ileso, identificado posteriormente como Boscaroli, como de apellido Sánchez. Expresó que procedía de Tucumán y había participado en el operativo. En su poder se encontró una pistola de calibre 11.25 y varios cargadores, además de una suma aproximada de 1500 pesos, que le perquisitadores los integrantes de la organización extremista para que cubriera gastos que demandara su huida.

En el interior del automóvil, yacía sin vida Boscaroli, que había recibido lesiones que determinaron su muerte en forma instantánea.

La acción policial impidió un copamiento en Catamarca

SAN FERNANDO DEL VALLE DE CATAMARCA. — Un anónimo llamado telefónico que alertó a la policía sobre la sospechosa presencia de un comando ocupado por personas con uniforme militar, contribuyó a impedir, en la madrugada de ayer, el copamiento del Regimiento de Infantería aerotransportada 17.

Hasta la media tarde de ayer no se había proporcionado información oficial sobre los sucesos de los cuales la población toma conocimiento sólo en la mañana, cuando el locutor oficial, Hugo Rodolfo Tapia Varela, inició a las 7 su transmisión de la jornada con una convocatoria del jefe de la guarnición militar, coronel Eduardo Humberto Cubas, a todo el personal de civil, a presentarse en forma inmediata. Poco después, el ministro de Gobierno, Dr. Alberto del Valle Toro, dio cuenta en un nervioso e improvisado mensaje, de un intento entre la policía y personales extranjeras para tomar por asalto el Regimiento 17, ubicado en el barrio Parque Sur, a 2 kilómetros del centro de la ciudad.

Según el ministro, los extremistas habían logrado copar el primer vehículo policial que pasara a los terroristas que se trataba del jeep del capitán Segovia a quien le dio orden de iniciar la acción.

Justamente la referencia de que se trataba de la acción extremista era la señal militar determinó a los policías a movilizar al barrio. Con unidades de aquella, cuyo jefe, coronel Cubas, fue interceptado alrededor de la 1.30, entonces hallaba en el lugar del hecho.

A partir de allí, y con la premura del caso, se originó el operativo de represión, con efectivos considerables de la policía federal y del ejército, que como primera etapa dio a fuga. Finalmente fue secuestrada, y su conductor, vecino de San Antonio de Padua, provincia de Buenos Aires, detenido. También fue detenido el conductor del ómnibus, un Mercedes Benz con capacidad de 42 plazas, para servicios de larga distancia, de Peter Sir. de Tucumán, chapa X 107.222, y cuya unidad tenía presencia numerosos impactos de bala y en su interior trozos de vidrio y abundantes manchas de sangre— secuestrada en la División de Investigaciones. Justamente con el camioneta Chevrolet chapa C 729.026, que utilizaba para el transporte de armas y que fue abandonada en calle cuando se vio sin salida por efectivos de la estación terminal de ómnibus.

En Los Varela (Ambato), los extremistas abandonaron uno de los patrulleros tomados en la policía. Posteriormente, el otro, al que cargaron el bagaje de ruta en una estación que quedó varada por falta de fluido. Fueron por la ruta 62, que pasa por Andalgalá, y fueron identificados como pertenecientes a Concepción de Tucumán, por Aconquija y la cuesta de El Clavillo.

Actividades militares

El promediar la mañana de ayer llegó a esta ciudad el coronel Eduardo Cubas, jefe del Ejército general de división Ernesto Della Croce, acompañado por el jefe de la Brigada de Infantería Aerotransportada, general José Antonio Vaquero. Ambos jefes militares, procedentes de Tucumán, se habían abandonado el patrullero policial que había sido tomado por los extremistas. De esta circunstancia descendieron dos personas, que siguiendo el hecho del jefe militar, se dirigieron a la zona montañosa donde tiempo atrás fue detectado un campamento extremista. Estos estaban vestidos uniforme del Ejército.

Dos detenidos

Una versión —negada por la información oficial— indica que dos civiles fueron detenidos en la zona de los hechos y el simultáneo requerimiento de auxilio efectuado por la policía, trasladó, horas después, al lugar encontró efectivamente al ómnibus, con sus luces apagadas y con el motor en marcha. Romero descendió de su vehículo y se dirigió al ómnibus donde estaban los ocupantes dando a las ocupantes orden de detención. La orden fue cumplimentada, quedando en el interior de los integrantes de la comisión policial. De inmediato se fugaron, siguen utilizando los móviles policiales, otros una camioneta en la que llevaban armas y explosivos. En las mas de un camión frutero que encontraba a la altura de Piedra Blanca, a cuyo conductor le dieron la orden de detenerse. Este, haciendo caso omiso que sólo cesó cuando los delincuentes comenzaron a abrir fuego contra los integrantes de la comisión policial. De inmediato se fugaron

Repercusiones

(Cont. de la pág. 1; col. 4)

búsqueda del o de los grupos atacantes, habría operado "a título de colaboración con la policía provincial".

No era ocultable la preocupación por el episodio de Villa María, a tal grado que se habría dispuesto el inmediato viaje del general de brigada Santiago Omar Riveros, director de producción de Fabricaciones Militares, para completar, con la urgencia del caso, la información pertinente que, en amplitud, ya había suministrado por la vía jerarquica correspondiente el comandante del III Cuerpo de Ejército, general de brigada Ernesto Federico Della Croce.

La noticia del secuestro, por parte de los atacantes de la fábrica de Villa María, del mayor Julio Argentino del Valle Larrabure y del capitán Roberto García, del arma de artillería e infantería respectivamente, ambos con la especialidad de ingenieros militares, así como la importancia del armamento secuestrado, calibraron con precisión la gravedad del episodio. De esta evaluación no se excluiría, por supuesto, el número y la acción sincronizada de los extremistas que participaron de la operación. A esto se sumaba otro detalle de valor: la existencia, en forma de complicidad, de un soldado entregador.

Debe señalarse que desde enero del año actual no se tienen noticias del teniente coronel de artillería Jorge Roberto Ibarzábal, secuestrado en oportunidad del copamiento de la guarnición bonaerense de Azul.

El ministro Robledo

Durante toda la tarde y —hasta las últimas horas de ayer —el ministro de Defensa Dr. Angel Robledo fue recibiendo —tanto del comando general como del Estado Mayor Conjunto— nuevas informaciones que se referían al cuadro interpretativo de los dos episodios.

No se tuvo información oficial al respecto pero se supo que, a su vez, esa información, evaluada, era puesta en conocimiento de la presidente de la República por el ministro Robledo.

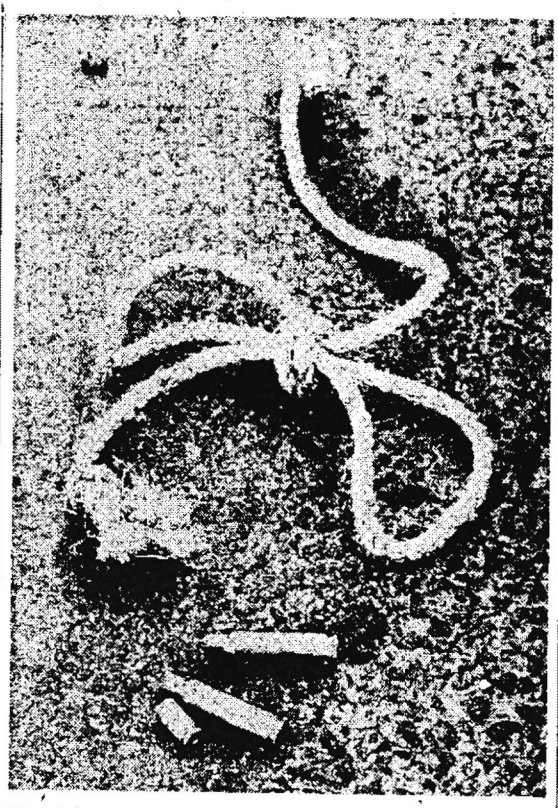

Cápsulas servidas y esposas hechas con soga. Estas fueron utilizadas por los extremistas y encontradas en el interior del motel

El capitán García

Se supo anoche en esta capital que el capitán García —secuestrado, herido y luego liberado —había experimentado una ligera mejoría, persistiendo la gravedad de su estado.

El militar nombrado está internado en el Hospital de Aeronáutica de la ciudad de Córdoba.

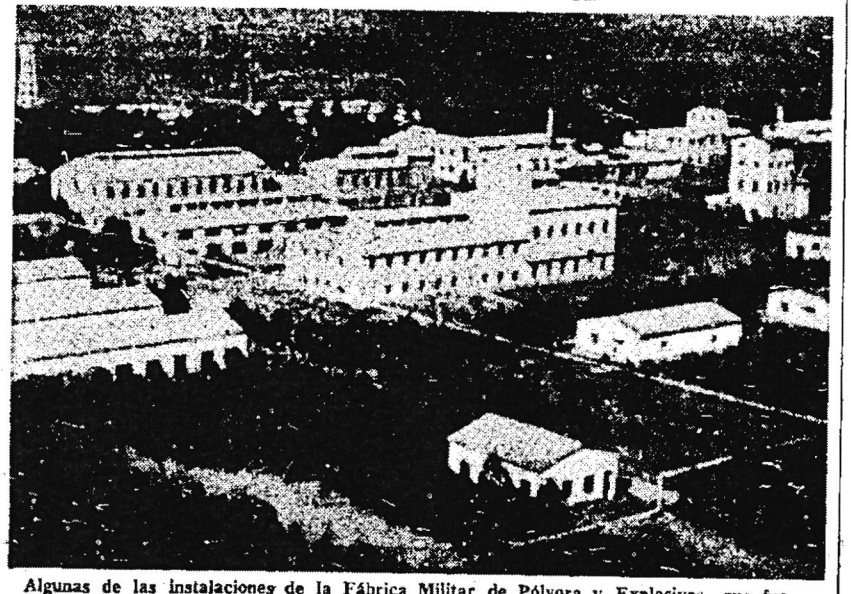

Algunas de las instalaciones de la Fábrica Militar de Pólvora y Explosivos, que fue copada por un comando extremista

Page determined to be Unclassified
Reviewed DIA FOIA & Declassification Services Offices
IAW EO 13526, Section 3.5
Date: Oct 19, 2018

ENSA

1001/9 y 1011/19

1975 Año 106 — Nº 36.976

izaba en millones

de precios in- junio de 1973, mas que afecta- lvimiento de al- s y empresas, también la difi- o para el reajus- os relativos de la s inconvenientes tecimiento de

se señala que la a actividad pro- ompañada por creación de ci- de lo cual la uyó desde agosto

correspondiente a agos, se expresa 74 se registró un 4,7 millones de portaciones du- alcanzaron a la a 4.005 millones tentras que las ascendieron a

internacionales- a 51,3 millones ebido principal- egativo del mo- itales compensa- anaron a 1.41. lares al 31 de 74.

e consigna que ero y dirisar y se tenía el país, orma acelerada los 2.000 millo- n julio de 1974, ar una disminu- iesde esa fecha.

Hallóse ayer el cuerpo del Tte. Cnel. J. A. Larrabure

Rosario — En la tarde de ayer fue encontrado en la zona sudoeste de esta ciudad, jurisdicción de la sección de policía 18ª, el cadáver del teniente coronel Julio Argentino Larrabure, secuestrado el 12 de agosto del año pasado por integrantes de la organización subversiva Ejército Revolucionario del Pueblo (ERP), durante el asalto a la fábrica militar de pólvora y explosivos de Villa María, provincia de Córdoba.

El hallazgo se produjo a las 15.30 en las cercanías de la calle Muñoz y avenida Ovidio Lagos, cuya prolongación empalma con la ruta nacional 178, que conduce a Pergamino. Se trata de una zona casi despoblada, en el límite suroeste del municipio y destinado en su mayor parte a la horticultura.

El cuerpo estaba en un zanjón, junto a un camino vecinal que pasa frente a la estación El Gaucho, en Hume, ya inhabilitada, perteneciente a un ramal del ferrocarril que unió Rosario con Puerto Belgrano.

Aviso anónimo a la policía

Poco antes de la hora mencionada, en la comisaría 18ª se recibió una llamada telefónica anónima en la cual se anunciaba que en el lugar de referencia se hallaba "un bulto de sumo interés para la policía".

Con el propósito de confirmar la veracidad del anuncio, partió hacia ese sector una comisión policial.



Julio Argentino Del Valle Larrabure

Esta pudo comprobar enseguida que, efectivamente, se encontraba un gran bolso de polietileno, atado con una soga y que, aparentemente, contenía un cadáver. Sobre el envoltorio había una tarjeta de cuenta bancaria del Banco de la Nación Argentina, a nombre de Julio Argentino Larrabure.

Inmediatamente se notificó la novedad a la Unidad Regional 2 de Policía, con asiento en esta ciudad.

Las autoridades superiores dispusieron el envío de una brigada del cuerpo de bombas y explosivos, como medida de prevención ante la posibilidad de que se hubieran colocado en esa zona artefactos del tipo denominado "cara-bobos".

Tras efectuarse una inspección ocular preliminar, que dio resultados negativos, se procedió a abrir la bolsa y quedó al descubierto el cadáver de un hombre colocado sobre un colchón de poliester y envuelto con una sábana y una frazada.

El cuerpo tenía ropas civiles —pantalón pijama y pulover— y su aspecto era de sumo delgadez.

En el cuello presentaba marcas profundas y amoratadas, similares a las producidas por muerte por estrangulamiento o ahorcamiento.

Una de los dedos de la mano izquierda tenía un anillo con las iniciales "JAL" y entre sus ropas fue hallado un carnet de conductor a nombre de Julio Argentino Larrabure, expedido por la municipalidad de Villa María, provincia de Córdoba.

Un médico forense examinó el cuerpo e informó que el fallecimiento databa de más de 66 horas. Además el cadáver parecía haber sido sometido a un proceso de congelamiento para preservar su estado.

Identificación del cadáver

Momentos después, con la presencia de autoridades militares del comando del Cuerpo II del Ejército, se efectuó la identificación y se estableció fehacientemente que se trataba del teniente general Julio Argentino del Valle Larrabure. Con la autorización del juez de instrucción de la segunda nominación, el cuerpo fue trasladado a la morgue del hospital municipal Central. Allí permaneció hasta las 22.30 en que fue conducido a la capital federal en ambulancia militar.

El teniente coronel Julio Argentino Del Valle Larrabure

El teniente coronel de infantería argentino Del Valle Larrabure, cuya captura por los terroristas se produjo en Córdoba el 10 de agosto de 1974, era oriundo de San Miguel de Tucumán donde nació el 6 de junio de 1932.

Ingresó al Colegio Militar de la Nación, el 1º de marzo de 1950, y se graduó como subteniente en diciembre de 1952.

Posteriormente prestó servicios en distintas unidades del arma de infantería, y en 1960 pasó a cumplir estudios en la Escuela Superior Técnica, donde obtuvo el título de oficial ingeniero militar.

En 1966, fue subdirector interino de la Fábrica Militar de Tolueno Sintético, y a continuación revistó en la Escuela Superior de Guerra, en el Comando de Intendencia, como subdirector de la Fábrica Militar de Pólvora y Explosivos de Villa María en el Comando General del Ejército. En 1972, realizó un viaje a Brasil y desde septiembre de 1973 ocupó el cargo de subdirector de la fábrica militar, funciones que desempeñaba cuando el grupo extremista lo capturó. El teniente coronel Larrabure estaba casado con la señora María Susana Martín y era padre de dos hijos.

Alternativas del cautiverio

Durante su prolongado cautiverio, en manos de la organización extremista, el mayor Larrabure pudo mantener una especiada y dramática correspondencia con su familia, que a su vez, para responder a sus inquietudes, se valió de solicitadas que aparecieron en diarios de esta capital. En una de ellas, publicada en marzo de 1974, su esposa le dice: "Tenemos que darte buenas y malas noticias. Yo sigo bien con el tratamiento paquitrico. Nuestros hijos terminan bien el colegio. Tus amigos te apoyan. Y una noticia que nos dieste: ha fallecido tu mamá sin sufrimientos".

En otra solicitada, dos meses después, angustiada por la falta de noticias, su esposa le comunica que ha resuelto trasladarse a esta ciudad, y que sus hijos aprueban el año escolar. "Tenemos fe en que pronto te tendremos a nuestro lado", concluye.

En abril de 1975, mediante un documento aparecido en el vespertino Córdoba y fechado en Tucumán, su hermano Marcho Aurelio Larrabure pide a la organización extremista entrevistarlo "para certificar fehacientemente si se le da el trato de prisionero de guerra y más aún el estado de su salud".

En julio del año pasado, en otra solicitada, su esposa, que celebra su cumpleaños, le dice: "A pesar de la fe que tenemos los chicos y yo, cada día que pasa se nos hace más difícil sin vos. Te necesitamos, por eso te pido que no decaigas".

Recientemente al cumplirse un año de su cautiverio, sus hermanos dan a publicidad una solicitada en la que expresan, entre otras cosas: "Nuestra espera ha sido dolorosa, pero nuestra esperanza no ha decaído. El teniente coronel Larrabure no merece tanto infortunio y sufrimiento, ni nosotros tanta angustia. Pedimos, rogamos, imploramos su liberación. Confiamos en Dios e imploramos comprensión".

La información del Comando de Ejército

A las 23.15 el Comando General del Ejército dio a conocer el siguiente comunicado:

"El Ejército Argentino informa que en el día de hoy (23-8-75) fue encontrado el cadáver del teniente coronel Argentino del Valle Larrabure en un baldío cercano a la ciudad de Rosario. El citado jefe se hallaba secuestrado en manos de una organización extremista desde hace más de un año. El teniente coronel Larrabure es otra víctima más que el Ejército inmola en aras de su decisión de pacificar nuestro país y del reencuentro de los argentinos.

"A partir de las 8 del día 24 de agosto sus restos serán velados en el Regimiento 1 de Infantería Patricios. Sus exequias se llevarán a cabo en el panteón militar en el cementerio de la Chacarita el día 25, a las 8.30".

Previamente, el Cuerpo de Ejército II Teniente General Juan Carlos Sánchez había dado una comunicación similar.

Page determined to be Unclassified
Reviewed DIA FOIA & Declassification Services Offices
IAW EO 13526, Section 3.5
Date: *Oct 19, 2018*

dos en esta oportunidad.

tuación actual

Inhúmanse hoy los restos del Tte. Cnel. Larrabure

Recibirán sepultura hoy, a las 8.30 en la bóveda de la familia en el cementerio de la Chacarita los restos del teniente coronel Julio Argentino del Valle Larrabure.

El jefe militar cuyo cadáver fue hallado ayer en un baldío de la ciudad de Rosario, había sido capturado el 12 de agosto del año pasado por una organización extremista, durante el ataque a la Fábrica Militar de Pólvora y Explosivos de Villa María, provincia de Córdoba.

Sus restos que fueron trasladados posteriormente a Buenos Aires, se los veló desde la víspera en dependencias del Regimiento 1 de Infantería Patricios, en Palermo.

Fue incesante durante toda la jornada de ayer y anoche, la asistencia de personal superior y subalterno de las Fuerzas Armadas en actividad y en retiro que concurrió a expresar sus condolencias a los parientes del extinto militar, en la capilla ardiente.

Así también lo hicieron representantes del gobierno nacional y otras autoridades. Por su parte, el comandante general del Ejército, teniente general Alberto Numa Laplane lo hizo, a las 18.15. También concurrieron entre otros los ministros del interior y de defensa coronel Vicente Damasco, doctor Jorge Garrido, respectivamente, este último en representación de la presidente de la Nación.

Ascenso post mortem

Se tuvo conocimiento ayer que las autoridades militares iniciaron los trámites correspondientes para formalizar el ascenso "post-mortem" del militar asesinado a la jerarquía de teniente coronel, que le fue concedida al conocerse su fallecimiento.

Las actuaciones correspondientes serán enviadas para su posterior consideración en el Ministerio de Defensa.

Sepelio

El sepelio de los restos del teniente coronel Larrabure se efectuará hoy, en el lugar indicado, y rendirán los honores de reglamento dos compañías de fusileros del Regimiento 1 de Infantería Patricios, con bandera y banda de música.

En la oportunidad, hablará en nombre del Ejército para despedir al jefe militar desaparecido, el comandante general de la fuerza, teniente general Alberto Numa Laplane.

Por la promoción 82º a la que pertenecía la víctima, hablará el teniente coronel Ineldo Angel Occello.

La forma en que fue hallado el cadáver

Rosario (Santa Fe) — Personal de seguridad de esta ciudad continúa realizando —sin éxito hasta el momento— diligencias para determinar la forma en que fue trasladado al lugar en que se lo halló al teniente coronel Julio Argentino del Valle Larrabure, cuyo cadáver envuelto en mantas y un colchón de poliéster fue encontrado por la policía de Rosario en el mediodía del sábado, según informamos en la edición de ayer.

Las características del lugar en que apareció la víctima y el hecho de encontrarse alejadas las primeras viviendas, no ha permitido a los investigadores ubicar a personas que hayan observado algún movimiento anormal en la zona, o bien la presencia de vehículos. Se estima que podría ser una camioneta en que fue llevado el cuerpo del militar muerto.

El lugar está ubicado en la zona sudoeste de Rosario en el barrio San Francisquito, jurisdicción de la comisaría 18. La policía después de recibir una comunicación telefónica anónima se trasladó hasta calle Ovidio Lagos, uno de los accesos pavimentados de Rosario que comunica con la ruta 178 y calle Ombú que es de tierra y poco transitada la cual fue recorrida por la policía unos 600 metros hacia el oeste hasta encontrar a un costado del camino el envoltorio que contenía los restos del teniente coronel Larrabure.

Los policías, al examinar el bulto advirtieron una tarjeta de identificación de una cuenta corriente del Banco de la Nación Argentina a nombre de Argentino Larrabure; ello motivó que inmediatamente se informara de lo ocurrido a la Jefatura de Policía desde donde se envió una brigada de la sección bombas y explosivos, cuyo personal procedió a la apertura del bulto atado con sogas en

(Continúa pág. 6, col. 2)

che de ayer City Bell

da la entrada principal de la unidad.

Más tarde se produjo un nuevo ataque por los fondos del batallón próximos al camino General Belgrano, donde aparentemente dos grupos hicieron detonar explosivos y efectuaron gran cantidad de disparos. Nuevamente la guardia defendió las

Page determined to be Unclassified
Reviewed DIA FOIA & Declassification Services Offices
IAW EO 13526, Section 3.5
Date: Oct 19, 2018

Page determined to be Unclassified
Reviewed DIA FOIA & Declassification Services Offices
IAW EO 13526, Section 3.5
Date: *Oct 19, 2018*

APPENDIX 19

Abduction of Messrs. Juan and Jorge Born September 19th., 1974 Montoneros

Page determined to be Unclassified
Reviewed DIA FOIA & Declassification Services Offices
IAW EO 13526, Section 3.5
Date: *Oct 19, 2018*

INTRODUCTION

The object of this Appendix enables the proving of several aspects of the nature of the terrorist action, namely:

- *Disregard for the lives of two men*: Bosch manager of one of the most important firms in the country; Juan Carlos Pérez, the firm's driver, father of three children, aged 10 months, 9 and 11 years, in an extremely opposite social position to that of Bosch.
- *Disregard for the personal freedom*: Of the Born brothers.
- *Disregard for private property*, since the Born brothers had to pay u$s 60 million ranson.
- *Financing of other operations* of the Montoneros terrorists. With the money thus obtained, from investments of the band through Montonero agents, for the subsequent escape and personal support of Montonero leaders Firmenich, Vaca Narvaja and others in Europe.

  Firmenich confirmed in Managua, the day after Somoza's downfall, the Montoneros financial support to the F.S.L.

Page determined to be Unclassified
Reviewed DIA FOIA & Declassification Services Offices
IAW EO 13526, Section 3.5
Date: *Oct 19, 2018*

APPENDIX Nº 19

"LA NACION" 20-9-74

Kidnapping of the Born brothers

At 7:30 a.m. of the 19th of September, 1974, about 50 montonero terrorists, heavily armed men and women, intercepted the cars in which Jorge and Juan Born and Alberto Bosch were driving on their way to business.

Mr. Bosch and his chauffeur, Mr. Juan Carlos Perez, were murdered; the Born brothers were kidnapped and, afterwards, the montonero terrorist gang obtained a ransom of 60.000.000 (sixty million) dollars for their release.

The diagram on page 187 shows sequence of events during the criminal act that is described on pages 186-187 of the newspapers. The criminals prepared the ambush with great detail, disguising their men as policemen and as workers of the State Telephone Company who, with the aid of stolen road signs, directed the movements of the cars, belonging to the victims and their bodyguards, towards the exact spot where they were to carry out their crime.

The criminals crashed into the cars of the victims to bring them to a standstill, murdered Mr. Bosch and Mr. Perez and compelled the Born brothers to get into other vehicles parked nearby.

Later on, Firmenich and Vaca Narvaja, leaders of the montoneros, fled to Europe with the gang's proceeds and, in 1979, they reappeared in Nicaragua on the same day that the F.L.S.N. took over power. There, Firmenich declared that he had "financed the last part of the war in Nicaragua".

Page determined to be Unclassified
Reviewed DIA FOIA & Declassification Services Offices
IAW EO 13526, Section 3.5
Date: *Oct 19, 2018*

LA NACION

2 Secciones — Buenos Aires, viernes 20 de septiembre de 1974 — 32 Páginas — San Martín 344 - Florida 34

Dos empresarios fueron secuestrados en Olivos

Se trata de Jorge y Juan Born; en el operativo, consumado por los Montoneros, fueron asesinados un gerente de la firma y un chofer



La camioneta de los secuestradores, allí junto al automóvil en que viajaban las víctimas del operativo, al que chocó

En una zona de Olivos densamente poblada, ayer a las 7.30, un grupo de terroristas —fue estimado en medio centenar el número de hombres y mujeres que lo componían—, realizó un sangriento operativo cuyo principal móvil fue secuestrar a tres empresarios. Los extremistas vestían uniformes de la policía bonaerense y de operarios de la ENTel, y fueron apoyados en la acción por cómplices con ropas civiles. Luego de interrumpir el tránsito de vehículos en un vasto sector, los terroristas consiguieron interceptar a los dos automóviles fijados como objetivos: en uno, viajaba su conductor, Juan Carlos Pérez, de 35 años, y junto a él, el señor Alberto Bosch, gerente de la empresa Molinos Río de la Plata. Estos dos fueron muertos con disparos de escopeta efectuados desde corta distancia. Los otros dos ocupantes de ese automóvil, eran los señores Jorge Born, de 39 años, director de la firma Bunge y Born, y Juan Carlos Christian Jorge Born, de 40 años, gerente de la misma empresa. Los dos Born fueron secuestrados, al tiempo que los dos policías que actuaban como custodios de los tres empresarios y que viajaban en otro vehículo fueron puestos al margen del operativo cuando con una camioneta, los extremistas embistieron e inutilizaron el coche en que viajaban.

Por los medios habituales que utilizan las organizaciones extremistas, el grupo Montoneros se atribuyó la autoría del trágico episodio.

La reconstrucción del suceso permitió estimar que fue cometido por no menos de medio centenar de personas, entre hombres y mujeres, todos jóvenes, y fuertemente armados; algunos vestían ropas civiles. Mediante un ardid —simularon un corte en el tránsito por la avenida del Libertador en dirección a la Capital— desviaron el automóvil de Bosch y lo bloquearon en la calle Ada Elflein entre San Lorenzo y Acassuso, de Olivos, junto con sus custodias. Ambos rodados fueron embestidos por dos camionetas, pero sólo abrieron fuego contra el automóvil que conducía Pérez. Al fugar los terroristas con los hermanos Born, los vecinos trataron de auxiliar a los heridos, pero éstos fallecieron luego en una clínica de las inmediaciones.

La policía, bonaerense y la federal iniciaron un severo control de automotores en toda la zona norte del Gran Buenos Aires, complementándolo con patrullajes aéreos a cargo de helicópteros de la Policía Federal.

La emboscada

Eran las 7.25 cuando por la avenida del Libertador, en dirección a la Capital Federal,

(Cont. en la pág. 12; col. 1)

otras columnas

Radios y TV

1a — Trascendió que esta-

Vacantes

Ministros de Hacienda ... vais propo- ... r las del ... Pág. 9

... inger so- ... ación de proceso Pág. 3

Secc.	Pág.
2ª	18
2ª	10
2ª	16
2ª	16
2ª	5
1ª	8
1ª	8
1ª	8
2ª	6
2ª	5 a 13
1ª	14
2ª	14 y 15
2ª	15
2ª	13

Un devastador ciclón azotó a Honduras

TEGUCIGALPA, Honduras, 19 (R-L). — El Gobierno decretó el estado de emergencia nacional ante los graves daños causados por el huracán Fifí, que destruyó casi totalmente a Puerto Trujillo, golpeó duramente otros pueblos en la mayor parte de la costa norte y ocasionó hasta ahora 11 muertos.

Puerto Trujillo, a 180 kilómetros al nordeste de esta ciudad, fue prácticamente borrada del mapa por los embates del huracán, según dramáticas informaciones de radioaficionados.

La ciudad, de 20.000 habitantes, que fue la primera capital de Honduras, recibió los embates del ciclón toda la noche y esta mañana.

El huracán, que provocó hasta ahora los mayores daños que meteoro alguno haya causado en Honduras, dejó además incomunicadas a las poblaciones de Pto. Lempira, La Ceiba, Tela, Puerto Cortés y todas las islas de la bahía, las principales de las cuales son Roatan y Guanaja.

Un comunicado radial emitido desde La Ceiba, unos 125 kilómetros al norte, sobre el litoral, lanzó un angustioso llamado de auxilio luego de señalar que al menos 11 personas habían muerto hasta hoy a consecuencia del derrumbe de casas y de las inundaciones.

Las autoridades temen que el ciclón se vuelva nuevamente contra la tierra firme, luego de que fuese localizado estacionario a las 16 frente a la bahía de Puerto Cortés, a 150 kilómetros al noroeste de aquí.

Las previsiones del servicio meteorológico indicaron, sin embargo, que el meteoro podría dirigirse a Puerto Barrios, en Guatemala, y las costas de Belice.

El Gobierno, a través de las Fuerzas Armadas, decretó, al-

(Cont. en la pág. 2; col. 7)

Page determined to be Unclassified
Reviewed DIA FOIA & Declassification Services Offices
IAW EO 13526, Section 3.5
Date: *Oct 19, 2018*

Empresarios secuestrados

(Cont. de la pág. 1; col. 3)

avanzaban dos automóviles: en el primero, un Ford Falcon de Luxe, celeste, chapa C-614.822, viajaban en el asiento delantero el chofer, Juan Carlos Pérez, argentino, de 35 años, y el señor Alberto Bosch, de 46, presidente de Molinos Río de la Plata. En el asiento trasero, los señores Jorge Born, de 36 años, y Juan Carlos Cristian Jorge Born, de 40, director y gerente de la empresa Bunge y Born, respectivamente. Sabemos que los tres últimos nombrados venían leyendo las ediciones matutinas de diarios de la Capital. Detrás, en otro Ford Falcon celeste, chapa O-955.222, viajaban los dos custodias de los empresarios.

Al llegar a la intersección de Libertador con San Lorenzo, en Olivos, precisamente en el tramo en el que la avenida es más angosta, encontraron un semáforo portátil y una valla con un enorme cartel que rezaba "Desvío", y tenía una mano roja que señalaba la continuación del tránsito hacia la derecha. Junto al semáforo, había dos policías —uno de ellos con abrigo— que vestían el uniforme habitual, y cerca de ellos, un grupo de obreros. Así llegaron hasta la calle Ada Elflein, arteria que corre paralela a las vías del Ferrocarril Mitre.

En San Lorenzo y Elflein los rodados encontraron otra valla, que decía "Peligro". Los presuntos funcionarios policiales les dijeron que siguieran la marcha en dirección al paso a nivel situado en Roma y vías del Ferrocarril Mitre, a dos cuadras de allí. No les llamó la atención ni a Bosch ni a sus acompañantes la presencia de tantas advertencias, porque los carteles se hallaban allí desde hace varios días, aun cuando no se había visto a ningún operario trabajando. El tramo aludido se halla muy arbolado y justamente en la intersección con Domingo de Acassuso, hay un poste de luz, y enfrente, sobre la línea de edificación, un poste de la ENTel. Trabajando en la presunta reparación de los cables, había no menos de ocho personas, entre técnicos y ayudantes. Dos hombres ya habían copado la casilla del guardabarreras, a quien, amenazándolo con pistolas de calibre 45, le dijeron: "Quedate tranquilo, pibe, y seguí haciendo las cosas como si no pasara nada". Dos hombres y una mujer, impedían el paso de automotores por Acassuso, pues allí se hallaba estacionada, frente al número 499, la camioneta color natural, Chevrolet 10 Posi-trac, cuya parte posterior se hallaba cubierta con un toldo verde. A los costados, podía leerse "Al servicio de ENTel".

El rodado, con patente B-046.777, tenía una apariencia común. Sólo acercándose mucho a los carteles, podía comprobarse que su texto había sido dibujado, prolijamente, a mano; que la lonera de la cabina trasera tenía dos agujeros del tamaño adecuado como para introducir un arma y para facilitar la visión al tirador; que, precisamente para facilitar los disparos, la cabina carecía del vidrio de la ventanilla. Junto al conductor, había un frasco de dos litros de capacidad lleno de herrumbrados clavos "miguelitos". En la cabina se supone que se habrían instalado dos sujetos jóvenes, y en la parte trasera, cuatro más, que tenían sus armas envueltas en hojas de diario. En un valijín negro, llevaban otras armas y elementos para maniatar a sus prisioneros. Del lado opuesto, frente al número 458 de la calle Acassuso, estaban estacionados una pick-up y un coche moderno, cada uno con dos tripulantes. En uno de estos dos vehículos iban a ser transportados los señores Born, actuando de apoyo el vehículo más liviano. De la pick-up, el acompañante del conductor bajó una caja de 1,20 metros, aproximadamente de largo por 30 centímetros de ancho, y como con esa acción parecían operarios de la ENTel, los vecinos no entraron en sospechas hasta que vieron momentos después que de allí extraían armas largas.



El semáforo y el cartel se hallaban sobre la franja de tránsito hacia la Capital, en la Avenida del Libertador. Fueron ubicados sobre la calzada, en la esquina de San Lorenzo, con el fin de desviar al automóvil de los Born y de Bosch



Alberto Bosch



Juan Carlos Pérez

Según la reconstrucción de los hechos, sobre la calle Elflein, entre Acassuso y San Lorenzo, al lado del poste telefónico —donde se advertía que habíaba continuamente al encargado de la reparación y transmitía información a sus acompañantes—, se hallaba estacionada la pick-up Dodge 100, azul, sin inscripciones, chapa B-837.916, a cargo de dos sujetos, y detrás otros tres, escondidos en la caja. La misión de este rodado era interceptar al vehículo de la custodia de Bosch e inmovilizar a los ocupantes. A esta altura de los hechos, puede inferirse que otros rodados seguían desde la salida de sus domicilios a Bosch y a los Born, vehículos que, a su vez, tenían contacto radiofónico con los que habían preparado la emboscada. Lo que sí consta a los testigos: hicule de Bosch y entonces dos tiradores abrieron fuego cruzado sobre él. Dos balas penetraron por la puerta izquierda delantera y abatieron al conductor, Pérez, y otras lo hicieron por el frente y astillaron el parabrisas y el cristal de la ventanilla de la puerta trasera. Bosch intentó ganar la calzada con los disparos, pero cayó inconsciente. Los señores Born fueron intimados a entregarse y, juntos, luego fueron conducidos a la camioneta estacionada en Acassuso, que partió por Elflein en dirección a Roma, cruzando la barrera hacia la avenida Maipú; la camioneta fue seguida por otro automóvil.



Jorge Born (h.)



Juan C. Born

Los demás cómplices huyeron en distintas direcciones y en vehículos que los aguardaban en las cercanías, no sin antes cambiarse la ropa. Los dos jóvenes que mantenían amenazado al guardabarrera le dijeron: "¡Salga y pare el tránsito, como si la barrera no funcionara!". Cuando lo hizo, los jóvenes corrieron hasta un coche que los aguardaba 150 metros más adelante y también partieron en dirección a la avenida Maipú.

Uno de los custodios, tendido en el suelo, comenzó a gritar: "¡Por favor! ¡Soy policía y los que se fueron están disfrazados de policías! Pidan una ambulancia, que hay dos heridos y llamen a la policía!" Con unas tenazas, un vecino les quitó las esposas a los custodios que estaban inmovilizados dentro del vehículo donde viajaban.

Las extrañas coincidencias

Llamó la atención de los periodistas el hecho de que, tanto el automóvil donde viajaban el señor Bosch y los señores Born, como el que empleaban sus guardaespaldas, fueron chocados de una manera tal que la rueda delantera izquierda quedara totalmente inmovilizada. Cada choque parecía un exacto calco del otro.

Los vecinos dijeron que desde hacía varios días, veían rondar por la zona vehículos de las características utilizadas en el secuestro de los Born.

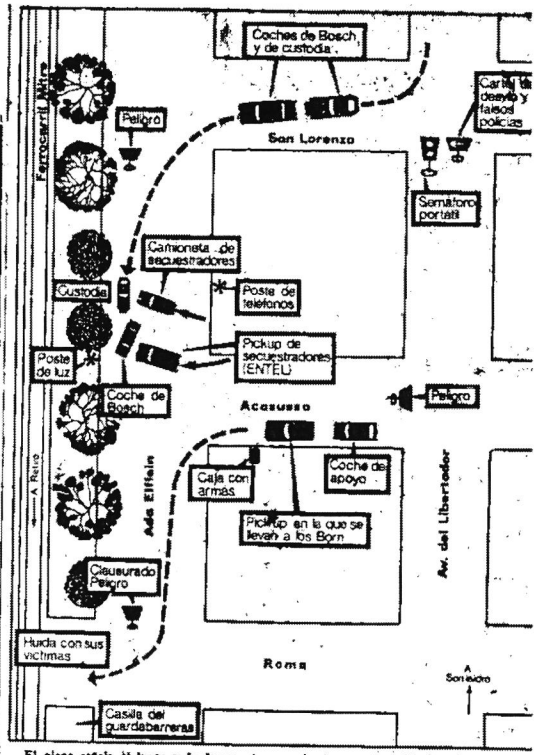

El plano señala el lugar y la forma cómo se desplazaron los vehículos al producirse el secuestro

El trágico choque

El ford Falcon de Luxe llegaba a la intersección de Elflein y Acassuso, cuando con gran violencia fue interceptado por la camioneta color natural con el cartel de ENTel. El guardabarros izquierdo del automóvil de Bosch quedó tan aplastado que la rueda resultó inmovilizada.

La camioneta Dodge ya había hecho igual con el coche de la custodia, y ambos vehículos quedaron rodeados por unas quince personas que les apuntaban con armas largas y cortas. Al parecer hubo un intento de resistencia en el vehículo de Bosch y entonces dos tal como si hubieran estado ensayando lo que luego iba a ocurrir. Por otra parte, los camiones de pie ya llevaban allí varios días, a pesar de que no se vio a los operarios de Obras o de Gas del Estado realizar tarea alguna, al menos en ese sector.

Los rastros que dejaron los secuestradores son muy pocos: quedó un maletín negro, vacío, un paquete de cigarrillos negros y un diario de la mañana, todo ello dentro de la cabina de la pick up que chocó al coche del señor Bosch. En la pick up azul, quedaron un tapón de algodón para el oído, un diario, una caja de fósforos y una botella de líquido para frenos recién adquirida. También abandonaron el semáforo portátil eléctrico y, por supuesto, todas las vallas con las que habían aislado dicha zona.

Los peritos en dactiloscopia y en explosivos realizaron un prolijo relevamiento en busca de huellas y de bombas. Se desconocen los resultados de ambas diligencias.

Jorge Born (h.)

Nació el 22 de junio de 1934. Tras egresar como bachiller del Colegio Nacional de Buenos Aires, realizó estudios sobre dirección y administración de empresas en distintos centros especializados. Se desempeña como director en la empresa Bunge y Born S.A. y está casado con Inés Magrane Alvear. Es padre de cuatro hijos, de 12, 11, 7 y 6 años.

Juan C. J. Born

Como Jorge, es hijo del presidente de la empresa y nieto de Jorge Born, quien, con Ernesto A. Bunge, la fundó en 1884. Es —al igual que su hermano— argentino y nació el 31 de mayo de 1935. En la actualidad se desempeña como gerente de la referida firma comercial. También el egresó del Colegio Nacional de Buenos Aires y se especializó en conducción empresaria tras seguir cursos y seminarios en diversas instituciones de enseñanza. Está casado con Virginia Agote y tiene cuatro hijos, de 11, 10, 8 y 4 años.

El chofer asesinado

Juan Carlos Pérez —asesinado en las acciones previas al secuestro— se desempeñaba como chofer de Molinos Río de la Plata S.A., empresa en la que ingresó hace 12 años. Realizó distintas funciones hasta que los secuestradores, sin muy pocos: quedó un maletín negro, vacío, un paquete de cigarrillos negros y un diario de la mañana, todo ello dentro de la cabina de la pick up que chocó al coche del señor Bosch. En la pick up azul, quedaron un tapón de algodón para el oído, un diario, una caja de fósforos y una botella de líquido para frenos recién adquirida. También abandonaron el semáforo portátil eléctrico y, por supuesto, todas las vallas con las que habían aislado dicha zona.

Los peritos en dactiloscopia y en explosivos realizaron un prolijo relevamiento en busca de huellas y de bombas. Se desconocen los resultados de ambas diligencias.

Jorge Born (h.)

Nació el 22 de junio de 1934. Tras egresar como bachiller del Colegio Nacional de Buenos Aires, realizó estudios sobre dirección y administración de empresas en distintos centros especializados. Se desempeña como director en la empresa Bunge y Born S.A. y está casado con Inés Magrane Alvear. Es padre de cuatro hijos, de 12, 11, 7 y 6 años.

Juan C. J. Born

Como Jorge, es hijo del presidente de la empresa y nieto de Jorge Born, quien, con Ernesto A. Bunge, la fundó en 1884. Es —al igual que su hermano— argentino y nació el 31 de mayo de 1935. En la actualidad se desempeña como gerente de la referida firma comercial. También el egresó del Colegio Nacional de Buenos Aires y se especializó en conducción empresaria tras seguir cursos y seminarios en diversas instituciones de enseñanza. Está casado con Virginia Agote y tiene

Aprobóse una d

d

SOLICITADA

ESTO ES

I

Gremios

(Cont. de la pág. 1; col. 3)

indiscutiblemente, dividir pe-
fa reunir". Y reiteró que esas

Page determined to be Unclassified
Reviewed DIA FOIA & Declassification Services Offices
IAW EO 13526, Section 3.5
Date: Oct 19, 2018

AÑO 3 - Nº 149 **somos** 27 DE JULIO DE 1979



Amenaza para América (Pág. 14)

La caída de Somoza abre una nueva etapa histórica para ese país. Sin embargo, los primeros signos del nuevo tiempo preocupan. En las calles de Nicaragua se repiten escenas similares a las de la Cuba Marxista o la Argentina de Cámpora. Los cables confirman graves noticias: allí están los agentes del terrorismo internacional.

Malvinas: por ahora sólo palabras (Pág. 10)

¿Qué viene a hacer Ridley a la Argentina? ¿Qué le dijeron los malvinenses durante su estada en las islas? ¿Cuáles fueron sus objeciones? ¿Qué piensan de los argentinos? ¿Tienen intenciones los ingleses de devolver las Malvinas? ¿Qué ocurrirá ahora? Esclarecedor informe de un enviado especial de SOMOS a las islas argentinas.





Mientras la junta de gobierno celebra en las calles la caída de un dictador, en esas mismas calles se exhibe el terrorista montonero Firmenich, prófugo de la justicia argentina. ¿Adónde va este proceso?

Page determined to be Unclassified
Reviewed DIA FOIA & Declassification Services Offices
IAW EO 13526, Section 3.5
Date: *Oct 19, 2018*

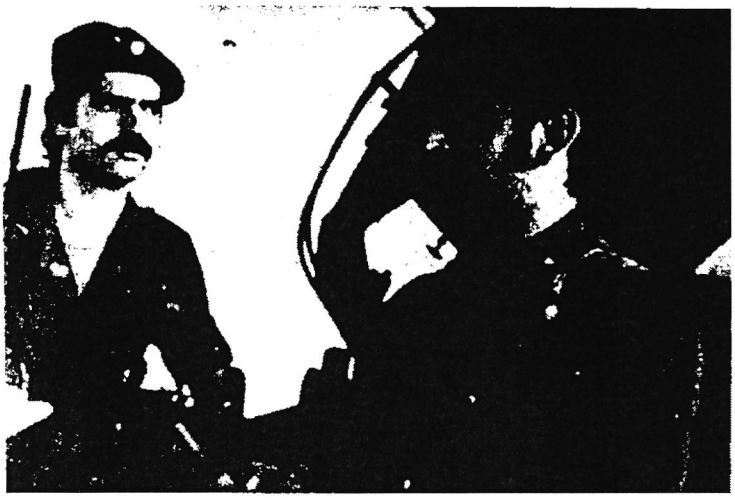

Firmenich y Vaca Narvaja en Managua. ¿Un signo de lo que vendrá?

Por qué esta foto

Esta foto fue tomada el martes 24 de julio, a las cuatro y media de la tarde, en el *bunker* que ocupó Anastasio Somoza hasta el momento de su partida a Miami. Es un doloroso testimonio. Muestra a Mario Eduardo Firmenich y Fernando Hugo Vaca Narvaja, los mayores jefes de la banda terrorista *montoneros*, que aparecieron —y aún se mueven— en las calles de Managua junto a un grupo de guerrilleros que bajó del monte, en un acto que fue calificado por los observadores como "teatral", ya que sus uniformes estaban impecables, como recién salidos de la tintorería, en contraste con los gastados y descoloridos uniformes de los guerrilleros sandinistas.

¿Por qué SOMOS publica esta foto? Este punto merece algunas reflexiones. Evidentemente, para Nicaragua es un paso muy importante la caída de Anastasio Somoza, un dictador que dejó sombrías huellas de violencia y de atraso en el castigado país. Nadie que en el mundo ame la libertad, la democracia y la justicia puede siquiera esbozar una defensa de las dictaduras, y mucho menos de las que llevan el *estilo* Somoza. Sin embargo, sería culpable, suicida, no ver el peligro que se cierne hoy sobre Nicaragua. Si bien el Frente Sandinista de Liberación está formado por hombres de distintas tendencias, es imposible soslayar hechos fundamentales: Cuba admitió haber ayudado al FSLN; los postulados del FSLN, en una declaración titulada *Por el socialismo en Nicaragua*, dicen: *"Creemos en Marx. . . en el socialismo. . . y en la revolución socialista"*, y ahora aparecen en el escenario los terroristas que azotaron Argentina, e incluso reconocen que colaboraron económicamente con el FSLN. Evidentemente, mucho hay que temer por el futuro de Nicaragua, y también del resto de América. ¿Por qué SOMOS publica esta foto? Porque es un rotundo, indiscutible documento de ese peligro.

SOMOS 27/7/79

LA NACION — Lunes 23, julio 1979

Mario Firmenich se encuentra en Managua

MANAGUA, 22 (AFP). — Pocas horas después del triunfo, la revolución nicaragüense, cuyo signo sandinista atrae y desconcierta a los que tratan de descifrar su rumbo ideológico, es ya foco de atención de la izquierda latinoamericana.

La presencia del dirigente montonero de la Argentina, Mario Firmenich, en Managua, no es más que la primera muestra de ese interés, después del primer gran éxito revolucionario en el continente desde el triunfo de la revolución cubana, hace ya veinte años.

Aunque rechazó toda posibilidad de que el triunfo sandinista en Nicaragua se transforme en un nuevo "modelo" para los revolucionarios de América latina, Firmenich no negó el interés de su organización en las lecciones de la insurrección nicaragüense.

El papel desempeñado por Costa Rica en esta guerra fue destacado por el dirigente montonero, al resaltar la importancia de lo que calificó "territorio de retaguardia" para el Frente Sandinista.

La paradoja en esta guerra centroamericana fue que, contra todas las previsiones, la desarmada Costa Rica jugó un papel importante en el triunfo contra un régimen que se suponía fuertemente apoyado por las principales fuerzas militares de la región: los ejércitos de Guatemala y El Salvador.

La explicación de este hecho la encontró Firmenich en la actual situación internacional, reflejada inclusive en la Organización de Estados Americanos (OEA).

El dirigente montonero, que se encontraba acompañado de su lugarteniente, Fernando Vaca Narvaja, negó la participación de combatientes de su organización en la guerrilla nicaragüense, pero reveló la presencia de una brigada médica de su grupo en la región de Masaya, durante el conflicto.

"Además —agregó—, hemos dado una contribución material al Frente Sandinista, sobre todo para financiar la guerra en sus últimos tramos".

Page determined to be Unclassified
Reviewed DIA FOIA & Declassification Services Offices
IAW EO 13526, Section 3.5
Date: *Oct 19, 2018*

Firmenich and Vaca Narvaja in Managua. A sign of things to come?

WHY THIS PICTURE?

This picture was taken on Tuesday, July 24, at 4 P.M. at the bunker that Anastasio Somoza had occupied until his departure to Miami. It is a sad testimony. It shows Mario Eduardo Firmenich and Fernando Hugo Vaca Narvaja, the leaders of the Montonero terrorist guerrilla organization who showed up —and still are hanging around— in the streets of Managua together with a group of guerrillas who came down from the mountains, in an act which was termed theatrical by the observers: their uniforms were spotless as if they had just been taken out from the laundry as opposed to the shabby and discoloured uniforms of the Sandinista guerrillas.

Why has SOMOS published this picture?

This point deserves special consideration: Evidently the downfall of Anastasio Somoza has been a very decisive step for Nicaragua, a dictator who left somber scars of violence and backwardness in a torn country.

Nobody in the world who loves freedom, democracy and justice can even attempt a defence of dictatorships, let alone those bearing the Somoza style. Nevertheless, it would be suicidal not to see the danger threatening Nicaragua today. Even when the Sandinista Liberation Front is made up by men of different tendencies, it is impossible to ignore certain fundamental facts: Cuba has admitted its assistance to the FSLN. The FSLN's doctrine exposed in a declaration called "For Socialism in Nicaragua" expresses: We believe in Marx, in socialism and the socialist revolution".

And now the terrorists that ravaged Argentina turn up in this scene and even admit their financial cooperation with the FSLN.

Obviously, much is to be feared for Nicaruaga's future as well as America's. Why does SOMOS publish this picture? Because it is a sound undeniable document of this danger.

SOMOS: July 27th, 1979.

Page determined to be Unclassified
Reviewed DIA FOIA & Declassification Services Offices
IAW EO 13526, Section 3.5
Date: *Oct 19, 2018*

APPENDIX 20

Assassination of the Chief of the Federal Police and his Wife
November 1st., 1974
Montoneros

Page determined to be Unclassified
Reviewed DIA FOIA & Declassification Services Offices
IAW EO 13526, Section 3.5
Date: *Oct 19, 2018*

INTRODUCTION

Terrorist gangs made no discrimination when selecting their victims. Mrs. Elsa María Pérez de Villar was assassinated together with her husband although there is no logical reason in any case.

Page determined to be Unclassified
Reviewed DIA FOIA & Declassification Services Offices
IAW EO 13526, Section 3.5
Date: *Oct 19, 2018*

APPENDIX Nº 20

Assasination of the Chief of the Federal Police and his wife

Up until October, 1974, armed terrorism had affected Argentina through several sensational episodes such as the assassination of Colonel Gay and his wife, the Trade Unionist Mr. Magaldi, Judge Quiroga, the journalist, Mr. Kraiselburg, and the politcial leader, Dr. Arturo Mor Roig. Where political kidnapping and kidnapping for ransom were concerned, the year's list included Military Chiefs Ibarzábal and Larrabure —who were later tortured and murdered in captivity— Engineer Mascardi and the Born brothers. Perón had died in July of the same year and his wife took over power.

November the 1st (All Saint's Day), 1974, was the day chosen by the terrorists to assassinate the Chief of Police and his wife on one of the streams of the Tigre

The married couple, Alberto and Elsa Villar were about to spend a day on the river. But, when they were only thirty meters from the quay, a tremendous explosion completely destroyed their boat and spread the mutilated bodies of its only pair of occupants over the river

This double murder, widely publicized, caused much indignation in all walks of Argentine life, and unfortunately, this was not to be last nor the worst of such savagery.

Page determined to be Unclassified
Reviewed DIA FOIA & Declassification Services Offices
IAW EO 13526, Section 3.5
Date: *Oct 19, 2018*

Precio del Ejemplar
(Aprox. Ley 18.188)
Lunes a sábado ..... $ 2.—
Domingo ..... $ 2.—

Año 105 - Núm. 36.983

LA NACIO

2 Secciones

Buenos Aires, sábado 2 de noviembre de 1974

Mataron al comisario Villar y a su esposa

El hecho ocurrió en el Tigre, cuando estalló una bomba que fue colocada en una embarcación en la que se proponían dar un paseo

Víctimas de un atentado con bomba explosiva, murieron ayer el jefe de la Policía Federal, comisario general Alberto Villar, y su esposa, Elsa María Pareja, cuando se disponían a dar un paseo en una embarcación de propiedad del mismo Villar, en el arroyo Las Conchas, en la localidad de Tigre. El atentado fue perpetrado en momentos en que la nave navegaba por el río Luján, a la altura de la isla Martín García, en la jurisdicción de Tigre. La explosión destruyó totalmente la embarcación, que se hundió rápidamente. Los cadáveres fueron rescatados por buzos de la Prefectura Naval Argentina, que trabajaron durante toda la noche en la búsqueda de los restos de la nave, que se encuentra a unos 20 metros de profundidad.



El sector del arroyo Las Conchas, en las inmediaciones de la calle Luis Pereyra, donde ocurrió el trágico hecho en el que perdieron la vida el comisario general Villar y su esposa



Una de las últimas fotografías del comisario general Villar

La personalidad del jefe de la Policía

El comisario general Alberto Villar nació en esta capital el 20 de julio de 1922 e ingresó en la Escuela de Cadetes Coronel Ramón L. Falcón el 25 de febrero de 1942. Durante sus estudios acreditó las condiciones predominantes que habrían de hacer de él, a lo largo de una dilatada carrera, una destacada figura de la Policía Federal Argentina.

Finalizada su formación, el joven oficial fue ampliando su experiencia en diversos cuerpos y reparticiones policiales. En todos ellos sus servicios se caracterizó por su eficiencia y supo conquistar el respeto de sus jefes y colaboradores de trabajo.

Tras revistar en diversas comisarías, en el Cuerpo Guardia de Infantería, en la Custodia Presidencial y en el Departamento de Investigaciones Aduana, el 1° de febrero de 1961, en grado de subcomisario, jerarquía con la que actuó en la Guardia de Infantería y en Seguridad Personal.

(Cont. en la pág. 6; col. 6)

El informe del ministro del Interior

El ministro del interior, doctor Alberto Rocamora, recibió a alrededor de las 12.30 a los periodistas de la Casa de Gobierno para informarles de la muerte del jefe de la Policía Federal.

Los cronistas, al abocarse la tarde, alrededor de las 17, al secretario general del Ministerio del Interior, doctor Fernando Ocampo Castro, y éste transmitió la noticia al titular de la cartera y el consiguiente pedido de entrevista.

El doctor Rocamora, con expresión enérgica y rostro de preocupación, declaró que el comisario general Alberto Villar había muerto como consecuencia de "un atentado criminal, presumiblemente por parte de una organización extremista". Agregó que una bomba puesta en la lancha donde se encontraban el comisario Villar y su esposa provocó la muerte de ambos, "en el momento —subrayó— en que iban a salir para realizar un paseo".

"Veremos ..."

A continuación, se le consultó al ministro del Interior si la Policía Federal estaba actuando. Respondió el doctor Rocamora que, por supuesto, se estaban tomando medidas y que hoy "se trasladaría en una mayor actividad en el Departamento de Policía", al que iban a ser trasladados los cuerpos del comisario general Villar y de su esposa.

Agregó que cualquier otra información "sobre el criminal atentado se brindaría en el mismo Departamento de Policía". Señaló, además, que el suceso ocurrió alrededor de las 16 y que no conocía exactamente el sitio donde se había producido.

También se le preguntó si como consecuencia de este episodio se había previsto la adopción de algunas medidas. El ministro, lacónicamente, contestó: "Veremos ..."

Por último, cuando se le comunicó se iba a haber más víctimas por vía del Ministerio, respondió que toda otra novedad "saldría por el Departamento de Policía", agregando él se dirigía en ese momento.

El doctor Rocamora expresó que se habían tomado las medidas correspondientes para informar con toda celeridad a la presidente de la República sobre el atentado. Dijo desconocer hasta ese momento —las 17.30— si había otras víctimas.

En Olivos

Un alto funcionario de la Casa de Gobierno manifestó que la explosión del artefacto que había sido colocado en la lancha en que se encontraban el comisario general Villar y su esposa, se oyó en la Residencia de Olivos.

Regreso de López Rega

El ministro de Bienestar Social, al finalizar la conferencia de prensa realizada en Ezeiza para informar sobre lo ac-

(Cont. en la pág. 16; col. 1)

Condena oficial por el atentado

El Poder Ejecutivo dio ayer un comunicado en el cual condenó enérgicamente el atentado del comisario Villar y de su esposa. El texto completo de esta declaración es el siguiente:

"El gobierno nacional ante el criminal atentado que provocó el fallecimiento del jefe de la Policía Federal, comisario general Alberto Villar, y de su esposa, señora Elsa Martínez de Villar, expresa su más absoluto repudio por esta nueva manifestación del terrorismo apátrida, dirigida a entorpecer la marcha del proceso de liberación y reconstrucción nacional en que está empeñado el país.

"En conocimiento del hecho, el ministro de Bienestar Social y secretario privado de la presidente de la Nación, señor José López Rega, y el titular de Defensa, contralmirante Adolfo M. Savino, se trasladaron de inmediato al hospital policial Bartolomé Churruca donde ya se encontraban los

(Continúa en la página 4; columnas 2)

En otras colum

Editoriales
Controversia en el Grupo Andino.
La patria potestad.
Los parques nacionales.
Cal y cemento.
Seguro de automotores. Pág. 6

CELAM
Mons. Picasso fue reelegido presidente del Consejo Episcopal Latinoamericano. Pág. 2

Violencia
El bloque de senadores nacionales de la U. C. R. censura los últimos acontecimientos. Pág. 12

Explosivos
La policía halló en una finca de Florest un depósito de explosivos. Pág. 5

Tucumán
Desmienten versiones sobre una presunta intervención a la provincia. Pág. 5

Indice

	Secc.	Págs.		Secc.	Págs.
Bolsa de cereales	1ª	6	Puertas Abiertas	1ª	9
Carreras	1ª	16 y 18	La mujer el hogar, el niño	1ª	11
Cartas de lectores	1ª	8	Miradas porteñas	1ª	6
Cartelera	1ª	6	Movimiento marítimo de aviones	1ª	6
Cine, teatro y música	1ª	9 y 10	Movimiento ferroviario	1ª	11
Confiterías	1ª	6	Notas sociales	1ª	7
Cultos católicos	1ª	6	Pequeña Prensa	2ª	16
Culturales	1ª	6	Previsión	1ª	9
Deportes	1ª	13 y 14	Propiedades	1ª	6
Economía y finanzas	2ª	2	Tribunales	1ª	6
Espectáculos	2ª	8	Vistas de entretenidos	2ª	6
Educación	1ª	6	Avisos clasificados	2ª	9
El campo científico y técnico	2ª	1 a 8	— CLASIFICADOS	2ª	4 a 9
Ediciones	2ª	11	— Inmuebles	1ª	12
Farmacias abiertas	1ª	10	Remates de haciendas	2ª	2
Humor	2ª	10	— de inversiones	2ª	3
			— de propiedades	2ª	3

Page determined to be Unclassified
Reviewed DIA FOIA & Declassification Services Offices
IAW EO 13526, Section 3.5
Date: Oct 19, 2018

Page determined to be Unclassified
Reviewed DIA FOIA & Declassification Services Offices
IAW EO 13526, Section 3.5
Date: *Oct 19, 2018*

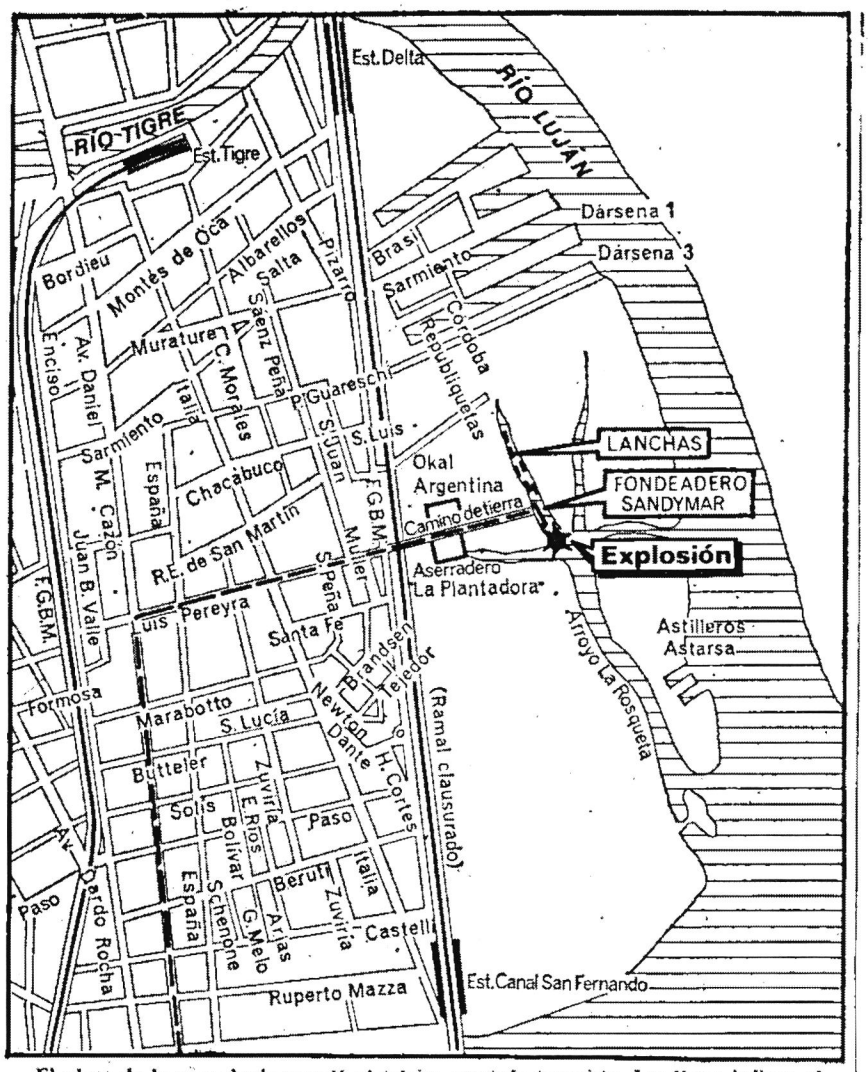

El plano de la zona donde ocurrió el trágico atentado terrorista. Las líneas indican el recorrido efectuado por los vehículos donde viajaron el comisario general Villar, su esposa y los custodios. El camino lleva hasta el fondeadero Sandymar, donde ocurrió la explosión

Asesinato de Villar

(Cont. de la pág. 4; col. 5)

patrulleros de la Policía Federal.

Desde las 13.25, se hallaba en el Departamento de Policía el ministro del Interior, doctor Alberto Rocamora, quien permaneció hasta que fue levantada la capilla ardiente.

Llegan los parientes

Poco después de las 15, llegaron —separadamente— los padres —Emilio Villar y María Carmen García— y el hermano del comisario general Villar, y minutos después lo hicieron sus dos hijas, Mercedes V. de Horvilleur y Susana V. de Torreta, quienes permanecieron en el Salón Dorado del Departamento de Policía.

La capilla ardiente

La capilla ardiente fue levantada en el Salón Dorado de la Jefatura de Policía, en el primer piso del Departamento, sobre la entrada principal al edificio, en la calle Moreno. El salón, con las paredes cubiertas totalmente por los retratos de los ex jefes de la Policía Federal, fue preparado minutos después del mediodía y, a las 13.45, se instalaron en él los dos féretros. El de Villar fue cubierto por una bandera de guerra, sobre la cual se colocaron la gorra y el sable. Más tarde, una bandera similar cubrió el féretro de la señora de Villar y, sobre la enseña, un ramillete de rosas rojas. Delante de los ataúdes, se instaló una barandilla de madera y, a los costados, fueron rotando en la custodia cadetes de la Escuela de Policía Coronel Ramón L. Falcón y bomberos con el uniforme de gala. Dos coronas enmarcaron la cabecera de los féretros, que daban a la calle Moreno. Junto al ataúd con los restos del jefe de Policía, la corona de flores enviada por la presidente de la Nación; junto al de la señora de Villar, la ofrenda floral de la Policía Federal Argentina.

A manera de un cierre de semicírculo, seguían las coronas enviadas por el Ministerio del Interior y por los padres, hijos e hijos políticos de las dos víctimas.

El sepelio

El sepelio del comisario general Alberto Villar se efectuará hoy, en el Panteón Policial del Cementerio de la Chacarita. El cortejo fúnebre partirá a las 10.45, del Departamento de Policía. Según lo informado el recorrido se hará por Moreno, Cevallos, Belgrano, Diagonal Sur, Hipólito Yrigoyen, Balcarce, Rivadavia, para detenerse frente a la Catedral metropolitana.

Frente a la Catedral habrá una formación del cuerpo de cadetes de la Escuela Ramón L. Falcón, con bandera y banda y rendirán homenaje. En la Catedral se rezará una misa concelebrada por todos los capellanes de la Policía Federal. Finalizado el oficio religioso, el cortejo fúnebre proseguirá por Rivadavia, 9 de Julio, Córdoba, Federico Lacroze, hasta llegar a la puerta principal de

(Cont. en la pág. 16; col. 1)

Page determined to be Unclassified
Reviewed DIA FOIA & Declassification Services Offices
IAW EO 13526, Section 3.5
Date: Oct 19, 2018

El asesinato de Villar

(Cont. de la pág. 5; col. 6)

la necrópolis. Allí rendirán honores batallones de la Escuela de Cadetes, del Cuerpo Guardia de Infantería, de la Policía Montada, y de la Dirección de Tránsito, efectivos que estarán a las órdenes de un comisario inspector.

La oficina de prensa de la policía informó que en el acto del sepelio hablarán, en representación del Ministerio del Interior, el Dr. Héctor Miguel Millán; el subjefe de la policía, comisario general Luis Margaride; el señor Salvador Dengra, en nombre de los Pro Hogares Policiales de la Capital Federal, y el comisario general (R) Miguel Gamboa, por los oficiales superiores retirados.

Los asistentes

Entre las numerosas personalidades que concurrieron, entre las 18 y las 20, al velatorio, se pudo advertir la presencia del ministro del Interior, Alberto Rocamora; el Prefecto Naval, contralmirante Luis María Mendía; el presidente de la Corte de Justicia de la Nación, doctor Bercaitz; los comandantes generales de las Fuerzas Armadas, almirante Emilio Eduardo Massera, teniente general Leandro L. Anaya y brigadier Héctor Luis Fautario; el arzobispo coadjutor de Buenos Aires, monseñor Juan Carlos Aramburu; el ex presidente de la Nación, teniente general Alejandro Agustín Lanusse; los ministros de Justicia, Dr. Antonio J. Benítez; de Economía, Dr. Alfredo Gómez Morales; de Cultura y Educación, Dr. Oscar Ivanissevich, y de Trabajo, señor Ricardo Otero; el intendente municipal, general José Embrioni; el comisario general Miguel Gamboa y el general Alberto Samuel Cáceres, ex jefes de la Policía Federal; el coronel (R) Miguel Angel Paiva, ex director de Institutos Penales; el senador José Humberto Martiarena; el jefe de la policía de la provincia de Buenos Aires, inspector general Enrique Everaldo Silva, y entre las 20.5 y las 20.15 —con uniforme de comisario general— el ministro de Bienestar Social, José López Rega.

Asistencia de la Presidente

Según trascendió en la Casa Rosada, la presidente de la Nación asistiría esta mañana, en el Departamento de Policía, al velatorio del jefe de la Policía Federal y de su esposa, señora Elsa Maruna Pérez. Acompañaría a la señora María Estela Martínez de Perón el ministro del Interior.

Convocan al personal policial

Poco después de las 12 se supo que el subjefe de la policía, comisario general Luis Margaride, dispuso convocar a todo el personal policial, sin distinción de jerarquías, a presentarse en sus respectivos lugares de destino. La medida obedecería a los muchos procedimientos que se efectuaban en procura de elementos terroristas que pudieran estar ligados al trágico atentado.



Técnicos policiales examinan los restos de la embarcación rescatados de las aguas del arroyo por personal de la Prefectura Naval Argentina



El comandante en jefe de la Armada, almirante Massera, conversa con el comisario general Margaride

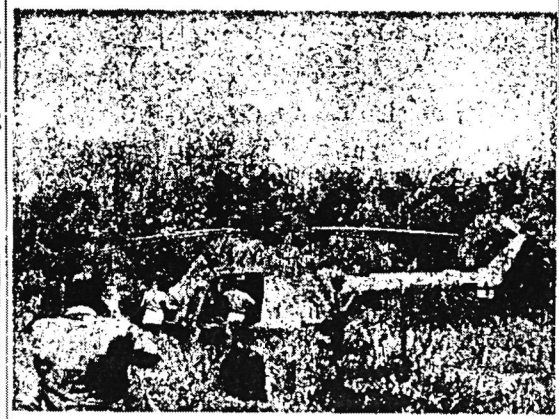

El helicóptero de la Policía Federal utilizado para trasladar los cuerpos del comisario general Alberto Villar, y su esposa

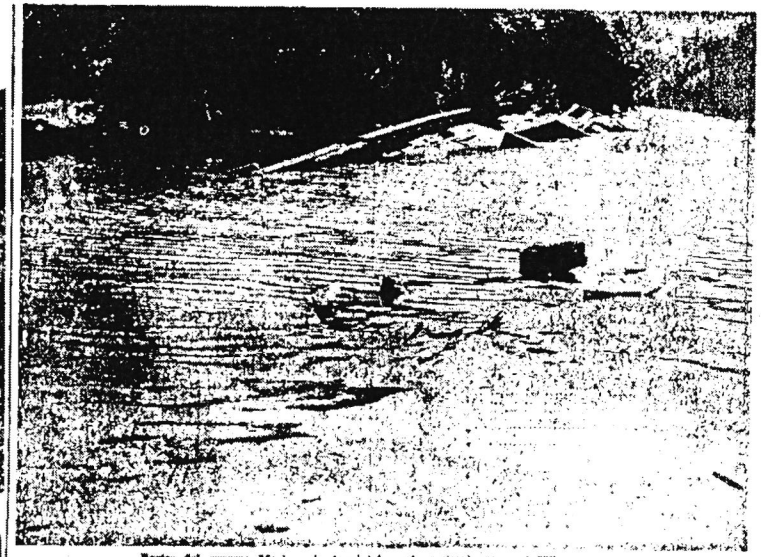

Restos del crucero Marina, donde viajaban el comisario general Villar y su esposa

retirar al personal que comenzó a escoltarlo sin su autorización.

El 11 de noviembre del mismo año, el coronel Falcón concurrió al sepelio de su antecesor y director de la Penitenciería, señor Antonio Ballvé, en la Recoleta. Finalizado el acto, se retiró con su secretario, Juan Alberto Lartigau, en un carruaje conducido por el cochero Isidoro Ferrari. Al llegar por Quintana, en la intersección con Callao, un hombre joven, Simón Radowitzky, corrió hasta el coche y le arrojó un artefacto explosivo de percusión, cuyo estallido fue oído en varias cuadras a la redonda. Perseguido de cerca, Radowitzky, súbdito ruso —había nacido en Kovno, en 1889— aprendiz mecánico, de ideología anarquista, intentó suicidarse al llegar a la avenida Alvear y Callao, pero no logró su propósito.

Entretanto, con gravísimas heridas, el coronel Falcón y el joven Lartigau fueron llevados a la vieja Asistencia Pública de Esmeralda —a pedido del militar, quien se negó a ser atendido en una clínica cercana al lugar del atentado—, donde fallecieron.

Radowitzky no fue sentenciado a muerte, por ser menor de edad. Se lo condenó a reclusión perpetua en la antigua cárcel de Ushuaia, de la que fugó en 1918, *disfrazado* de guardián, para volver a ser capturado. Su pena fue conmutada por la de destierro, el 14 de abril de 1930, por decreto del presidente Hipólito Yrigoyen, y murió en México, en 1956, tras haber actuado políticamente en el Uruguay y haber combatido en las filas republicanas durante la guerra civil española.

El coronel Ramón L. Falcón fue el primer jefe de la Policía Federal asesinado mientras desempeñaba su cargo. El segundo, en igual condición —en actividad— es el comisario general Alberto Villar.

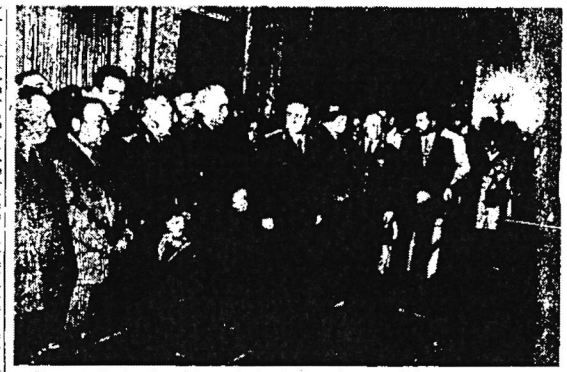

Numerosos funcionarios asistieron al velatorio. De uniforme, el ministro José López Rega; el subjefe de policía, Luis Margaride; el secretario general de la institución, comisario general Alfredo Deriu, y, más a la izquierda, el comandante en jefe de la Fuerza Aérea, brigadier Fautario

Informe

(Cont. de la pág. 1; col. 5)

tuado por la comisión oficial que viajó a Libia —de la que informamos aparte— condenó enérgicamente el asesinato del jefe de la Policía Federal, comisario general Carlos A. Villar y de su esposa.

"Este repudiable hecho —subrayó— no va a hacer que nosotros tengamos debilidad. Puedo asegurarles que los argentinos, sin prisa y sin pausa, erradicaremos definitivamente y totalmente la subversión y la violencia".

Agregó el ministro que "esto va a causar un gran sentimiento de indignación dentro de las fuerzas de seguridad, pero ellas obrarán dentro de la ley".

Seguidamente refiriéndose a los anuncios realizados momentos antes dijo: "Esta es nuestra respuesta a todos esos ataques a mansalva, donde no se repara en la presencia de mujeres o niños indefensos".

Por último expresó: "Repudio enérgicamente este atentado criminal y si no estuviera en el cargo, tomaría mi uniforme policial".

diario

A Florida le están creando

~ 196 ~

APPENDIX 21

Assassination of Capt. Humberto A. Viola and his Daughter December 1st., 1974 PRT - ERP

Page determined to be Unclassified
Reviewed DIA FOIA & Declassification Services Offices
IAW EO 13526, Section 3.5
Date: *Oct 19, 2018*

Page determined to be Unclassified
Reviewed DIA FOIA & Declassification Services Offices
IAW EO 13526, Section 3.5
Date: *Oct 19, 2018*

TRANSCRIPCION DE UN DOCUMENTO SECUESTRADO A LA BANDA PRT-ERP, RELACIONADO CON EL ASESINATO DEL CAPITAN VIOLA Y DE SU HIJA.

"Ejecución de Oficialidad Enemiga
U-Cñía de Monte RRJ
Fecha: 1/12/74"

"Habiendo aprobado la realización de la acción SANTIAGO y SERGIO se trasladaron a la ciudad. Días antes se había enviado a Servicios una nota donde se pedía alojamiento para 5 comb., una casa para concentración y revisión de armamento y berretín para transportarlas, que desde allí garantizamos la llegada de armamento a la ciudad y que ellos deberían tomarlo. A la llegada de los compañeros, SANTIAGO y SERGIO no tenían nada preparado, debiendo el compañero SERGIO dar vuelta 3 horas por la ciudad, antes que lo ubicaran en un lugar que no era lo mejor.

Ese día SANTIAGO activó la búsqueda de más casas, garages, para garantizar tener automóviles, etc. Al día siguiente llegó OSCAR y LIN con armas y no había nada todavía. Las armas fueron a parar a la pensión donde para un compañero que casualmente lo encuentra OSCAR en la calle. OSCAR va a parar junto a SERGIO, y LIN va solo a otra casa. Como personal teníamos a RAUL que salía de convalecencia, lo mismo que MIGUEL que estaban listos. ROQUE que bajó por cuestiones familiares y estaba en la ciudad y personal de servicios.

Pechando, se consiguieron las cosas, salvo el garage que al final condicionó la acción. La acción comenzó en los distintos grupos así:

* A las 9,30 concentración de armas y compañeros en el lugar donde se retuvieron a los taxistas, RAUL ROQUE e ISIDORO.
* A las 10,00 cita de encuentro de los compañeros que llevaban los autos.
* A las 10,30 levante de taxis. 1) SERGIO y LIN; 2) OSCAR y MIGUEL entregaron a los taxistas a horario y levantaron las armas, tuvieron que aguantar cerca de 1 hora antes de la acción, ya que el tiempo se calculó con holgura.
* A las 12,15 se colocó MARIANO (Servicios) en el lugar para señalar el paso y llegada del objetivo.
* A las 12,15 se colocaron los autos en posición de espera.
* A las 13,13. Paso del objetivo. Se marca la señal y se retira el compañero. Se aproximan el auto operativo y el de apoyo separados 50 a 60 mts; queda el de apoyo semicruzado en la calle cortando el tráfico y apoyando a los compañeros.

El automóvil operativo se aproxima hasta la misma altura que el objetivo, quedando medio auto adelantado.

Situación extraordinaria. Siempre en los chequeos el sujeto descendía, en esta oportunidad la que descendió fue la esposa, esperando él al volante a la espera para guardar el auto en el garage.

Al frenar el automóvil operativo disparan el primer escopetazo que da en el parante delantero izquierdo del parabrisas, el sujeto se agacha en ese momento y los balines dan de rebote a la pibita de 3 años que estaba atrás.

El compañero de la ametralladora desciende y metiendo el arma por la ventanilla, dispara una ráfaga corta (4 tiros) que dan en el sujeto que igualmente desciende, la ametralladora se traba, los disparos le dan a la altura de la base del pulmón izquierdo desde atrás.

Al bajarse del auto le disparan el segundo escopetazo que pasa sobre del sujeto —hizo rasante a la altura del capot— sujeto agachado.

Page determined to be Unclassified
Reviewed DIA FOIA & Declassification Services Offices
IAW EO 13526, Section 3.5
Date: Oct 19, 2018

El sujeto corre hacia calle San Lorenzo. El compañero de la ametralladora dispara con pistola 1 tiro, erra, adelanta y dispara otro que frena al sujeto. Mientras ha descendido el compañero de escopeta y el auto se corrió unos 10 mts para adelante, el auto de apoyo se aproxima lentamente.

El compañero ametralladorista remata con un tiro a la cabeza, retorna al auto; inmeditamente el compañero de la escopeta le dispara a quemarropa un escopetazo y otro tiro de gracia con un revólver Cal. 38.

El compañero que maneja el auto de apoyo observa en ese momento que la hija de 5 años corre hacia adelante a la altura del automóvil.

Observaciones. Las heridas de la hija de 5 años no hallan explicación, salió de rebote en los disparos de gracia. Las de la menor, son las del primer escopetazo que se disparó, desviadas al atravesar la chapa.

Luego de la ejecución, la retirada se cumple correctamente. Al entregar las armas por descuido el compañero de Servicios no espera el desarme del FAL del automóvil de apoyo, debiendo los compañeros esconderlo entre los yuyos. Se lo recupera al día siguiente. El abandono de los autos se realizó según lo planificado, lo mismo que la retirada de los compañeros.

Los compañeros que retuvieron a los taxistas, los largaron a las 14 hs según lo planificado y encontrándose ya con una pinza grande del Ejército. Por suerte no revisaron a los pasajeros del ómnibus, ya que entraba a la ciudad. Después todo perfecto según lo planificado.

Las armas entraron al ..... sin problemas. Sgo (Santiago?) planificó y coordinó, no intervino.

Síntesis numérica:

— **Compañeros participantes:** 11

* Coordinación	1	SANTIAGO
* Grupo operativo	3	SERGIO — **ISIDORO** — LIN
* Grupo apoyo	2	**OSCAR** — MIGUEL
* Grupo retención	2	**RAUL** — ROQUE
* Observación	1	**MARIANO** — (S)
* Pase de armas	2	**FEDERICO** y otro de ....

Nota: (los nombres destacados en negrita son los responsables del grupo)
Como responsable de la acción SANTIAGO.

— **Armamento por grupo:**

Grupo operativo	1	FAL — 1 escopeta — 1 metra.
	1	Pistola Browning
	1	Pistola Ballester 11,25
	1	Revólver 38
	3	Granadas
* Grupo apoyo	1	FAL
	1	Pistola Colt 11,25
	1	Revólver 38
	2	Granadas
* Grupo retención	1	Pistola 9 mm
	1	Pistola 11,25
* Demás grupos	Sin armas.	

Por olvido de detonantes, quedaron sin participación 5 granadas POI. Responsable ISIDORO.

Page determined to be Unclassified
Reviewed DIA FOIA & Declassification Services Offices
IAW EO 13526, Section 3.5
Date: *Oct 19, 2018*

TRANSCRIPTION OF A DOCUMENT SEIZED FROM THE PRT-ERP TERRORISTS; REFERRING TO THE MURDER OF CAPTAIN VIOLA AND HIS DAUGHTER.

"Execution of Enemy Officers"
Woodland Company
Date: 1/12/74

"Having approved the action to be carried out, SANTIAGO and SERGIO went to the city. Some days before a note had been sent, their service group, asking for lodgings for 5 combatants, a house for the concentration and control of armament and means of transport. We guaranteed delivery of the armament which would be received by them, in the city. Upon arrival, compañeros Santiago and Sergio found that no preparations making compañero Sergio go around the city for 3 hours before finding lodgings.

That day Santiago was actively searching for houses and garages, to guarantee the availability of cars, etc. The following day Oscar and Lin arrived with the arms and nothing had yet been found.

The arms finally went to the boarding house where a compañero lived whom Oscar met by chance in the street. Oscar went to Sergio's and Lin went to another house alone. As our personnel, we had RAUL who was convalescent and MIGUEL, who where both ready; ROQUE who had gone downtown owing to family problems and personnel pertaining to the support group.

Cading, things were obtained, except the garage. The action began like this in the different groups:

— At 9.30 a.m., compañeros gathered at the place where the taxidrives, RAUL, ROQUE and ISIDORO were waiting.

— At 10.00 a.m. rendezvous of the compañeros driving the cars.

— At 10.00 a. m. 1) SERGIO and LIN; 2) OSCAR and MIGUEL brought the taxi-drivers on time and collected the arms, and had to wait for about an hour before commencing the action as the time was calculated with sufficient margin.

— At 12.15 p.m. MARIANO (Services) took his position to await the passing-by and arrival of the target.

— At 12.15 p.m. the cars waited.

— At 1.13 p.m. The target passed by. The signal was given and the compañero went away. The operative car and the support car came up with 50 to 60 mts between each other; the latter remains halfway across the street interrupting the traffic and giving support to the compañeros.

The operative car drew near the target and remained slightly ahead. Extraordinary situation. In the check-ups the subject always got out; on this occasion it was his wife who did so, while he waited in the car to enter the garage.

When the operative car braked the first shotgun blast was fired, hitting the windshield, the subject stoops down at that moment and the bullets hit a three-year old girl that was seated behind. The compañero with the machine gun gets out of the car and putting the gun trough the window shoots a short burst of 4 shots which hit the subject at the base of his left lung. The machine gun jams. On spite of his wounds, the subject gets down from his car when the second shotgun blast goes over the subject's head, passing over the hood of the car behind which the subject had stooped.

The subject ran towards San Lorenzo street. The gunner shoots him with a pistol once, misses, and fires again which halts him. The compañero holding the shotgun got down from the car which advanced some meters and the support car approached slowly.

The machine gunner shot him in the head and went back to the car; immediately the machine gunner fired at him at close range and, the shot coup de grace with a 38 caliber revolver. The driver of the support car observed at that moment that the 5-year-old daughter was running towards the car.

REMARKS: The wounds of this girl could not be explained; they were the result of the last shots. The wounds of the 3-year-old girl were due to the first shots. After this the retreat was carried out normally.

On handing back the arms, the service compañero fails to wait for the FAL delivery from support car, so the compañeros were forced to hide it in the grass.

They recovered it on the following day. The cars were abandoned as planned, as also the compañero's retreat.

The compañeros in charge of detaining the taxi-drivers set them free at 2 p.m. as planned; by this time they were already cut off by an Army movement. Luckily, the passengers on the bus were not searched, as it was going into the city.

As from that moment, everything went off all right according to plan. The arms entered ..... with no trouble. Santi (Santiago?) planned and coordinated, but did not take part.

NUMERICAL SUMMARY

Intervening "compañeros": 11
— Coordination ..... 1 SANTIAGO

Page determined to be Unclassified
Reviewed DIA FOIA & Declassification Services Offices
IAW EO 13526, Section 3.5
Date: *Oct 19, 2018*

— Operative group ..... 3 SERGIO — **ISIDORO** — LIN
— Support Group ..... 2 **OSCAR** — MIGUEL
— Detention Group ..... 2 **RAUL** — ROQUE
— Observation ..... 1 **MARIANO** — (S)
— Delibery of arms ..... 2 **FEDERICO** and another from ...
NOTE: (The following are the responsible parties of the group)
Responsible for the action: SANTIAGO.

ARMAMENT PER GROUP

Operative group	1	1 FAL — 1 gun — 1 tommy-gun
	1	Browning pistol
	1	Ballester pistol 11.25
	1	38 revolver
	3	grenades
Supporting group	1	FAL
	1	Colt 11.25
	1	38 revolver
	2	grenades
Detention group	1	9 mm. pistol
	1	11.25 pistol
Other groups	no	arms.

Having forgotten the detonator, 5 POI grenades could not be utilised. Responsible: ISIDORO.

Page determined to be Unclassified
Reviewed DIA FOIA & Declassification Services Offices
IAW EO 13526, Section 3.5
Date: *Oct 19, 2018*

APPENDIX Nº 21

"LA PRENSA" 2-12-74

Tucumán. (1.412 kms. from Buenos Aires.) A vast operation is being carried out to find the whereabouts of those responsible for the assault that brought about the death of Captain Humberto Viola and his three-year-old daughter.

According to information received, Captain Viola, his wife and their two daughters (aged 3 and 5 years), were on their way to his father's house where they were to have their Sunday lunch and spend the rest of the day with the family.

The assault: According to eyewitness accounts. Captain Viola stopped his car in front of the house and his wife got out to open the gates so that he could drive through. At that very moment the terrorists opened fire and, apparently, the army officer picked up one of his little girls, who had been seriously wounded, and ran with her in his arms to seek help. As he got to the corner of the street, another barrage of bullets was fired at him from another car to such effect that his head was practically destroyed. Meanwhile, his other little girl was lying seriously wounded in his own car.

Perpetrators of the crime: young men carrying out a barefaced attack.

Assault condemmed: by diverse sectors. Mrs. Viola is pregnant and about to give birth at any moment. Their 5-year-old daughter, who is still living, is in a very grave condition. The younger child had a wound from a 45 calibre bullet that went in through the occipital region of the right side of her head and came out of the parietal section on the same side, with the loss of encephalic matter.

Page determined to be Unclassified
Reviewed DIA FOIA & Declassification Services Offices
IAW EO 13526, Section 3.5
Date: *Oct 19, 2018*

LA PR

BUENOS AIRES - AVENIDA DE MAY

Precio: $ 3,00 - Vía aérea: $ 3,20

LUNES, 2 DE DICI

Mataron a tiros en Tucumán a un capitán y a una hijita

La esposa salió ilesa del ataque y otra hija del militar está en coma

Tucumán — Una vasta operación represiva se cumple en toda la provincia con la dirección del jefe de policía, mayor Viscardi, para procurar localizar a los autores del atentado que costó la vida a un oficial del Ejército, y a una hijita, de tres años, resultando otra, de cinco, con gravísimas heridas.

Se trata del capitán Humberto Antonio Viola, de 31 años, que prestaba servicios en el Regimiento 19 de Infantería, que tiene su asiento en esta ciudad. El capitán Viola vivía con su familia en avenida Sarmiento al 500, monobloque A, sexto piso, departamento A, y pertenecía a una familia tucumana de mucho arraigo.

Según las informaciones que se han podido reunir, el capitán Viola, en compañía de su esposa, María Cristina Picón, y de sus dos hijas, María Cristina, de 3 años, y María Fernanda, de 5, se dirigió al mediodía a la casa de su padre, César Viola, situada en Ayacucho 233, de esta ciudad, en donde se proponía almorzar y pasar el día en familia.

El atentado

Eran aproximadamente las 13.15, cuando el automóvil que conducía, un Ami 8, llegó a la intersección de Ayacucho y San Lorenzo que está en pleno centro de la ciudad y en un sector de mucho tránsito, especialmente a esa hora en domingo. Allí fue interceptado por dos vehículos que estaban ocupados por varias personas, un Dodge 1500 y un Chevrolet. No se conocen con precisión los pormenores del atentado, pero, según algunos testigos, el capitán Viola se detuvo en la acera correspondiente al domicilio de su padre, y la señora descendió para abrir los portones y permitir la entrada del automóvil. En esos instantes desde los vehículos se hizo fuego y, al parecer, el militar recogió a su hijita que había resultado gravemente herida y con ella en brazos corrió hacia la esquina en busca de auxilio. Allí desde otro de los automóviles le hicieron nuevamente fuego destrozándola casi la cabeza. Mientras tanto, quedaba en el vehículo la otra menor también gravemente herida.

Los autores de la agresión

Los primeros testimonios indican que los agresores eran todos hombres jóvenes que actuaron a cara descubierta y emplearon escopetas y pistolas, según se deduce de los impactos que presenta el vehículo. Cometido el atentado, los terroristas huyeron por la calle Crisóstomo Alvarez, en dirección a la montaña en medio del estupor de muchos que, por la hora, pudieron presentar el atentado.

Según otras versiones, el capitán Viola y su hija María Cristina yacían sin vida en el vehículo, mientras que María Fernanda estaba caída en el asiento de atrás. Rápidamente la última fue conducida a un sanatorio en estado desesperante mientras que requerían los auxilios de la policía.

Muy pronto acudió al lugar el comandante de la Quinta Brigada de Infantería, general Luciano Benjamín Menéndez, en compañía de otros jefes y oficiales mientras la policía de la provincia y efectivos de la Policía Federal, organizaban rápidamente un vasto operativo represivo. En el lugar se encontraron tres cápsulas servidas de calibre 11.25 y 9 de escopeta Ithaca.



Capitán Humberto A. Viola

Condena el atentado

El general Menéndez, en la conferencia de prensa que convocó, formuló una enérgica condena y dijo que se adoptarán todas las medidas necesarias para individualizar a los autores del bárbaro atentado.

Alrededor de las 18 arribó a esta ciudad el comandante del Tercer Cuerpo de Ejército, general Ernesto Federico Della Croce.

Los restos del capitán Viola y de su hijita son velados en el comando de la Quinta Región Militar.

La señora de Viola se encuentra embarazada y espera familia para dentro de poco.

Se ha dispuesto el control de todos los caminos de acceso a la ciudad y por otra parte la jefatura de policía dispuso que todo el personal franco de servicio se reintegrara inmediatamente a sus tareas.

Declaraciones del Jefe de Policía

Anoche a las 21, entrevistamos al jefe de policía, teniente coronel Castelli, quien se encontraba acompañado por el subjefe, mayor Roberto Dante Biscardi, quienes informaron que no se habían producido novedades en las actividades que se cumplen para localizar a los autores del atentado que costó la vida al capitán Viola y a una de sus hijas.

El subjefe de policía explicó que los terroristas emplearon tres automóviles, dos taxímetros robados durante la mañana y un vehículo particular cuyo propietario aún no había sido localizado. También explicó que cuando llegó el capitán al domicilio de sus padres se encontraban estacionados dos de esos automóviles que habrían dejado el espacio justo para que él lo hiciera con el suyo, mientras el tercero se hallaba un poco más alejado, cerca de la calle Crisóstomo Alvarez.

Apenas descendió la señora de Viola para abrir el portón, conforme ya informamos, desde uno de los automóviles se abrió fuego contra el militar.

El capitán Viola malherido abandonó el vehículo tambaleando y se dirigió hacia la esquina, al parecer para defenderse, pero antes de llegar cayó. Fue entonces cuando desde otro vehículo descendió un individuo que le hizo un disparo en la cabeza para volver al automóvil que emprendió marcha.

También explicó que al parecer los vehículos eran ocupados por aproximadamente 9 personas de 20 a 25 años, entre ellos una mujer, todos con la cara descubierta.

La niña María Cristina Viola está internada en un sanatorio particular y según se informó anoche, su estado es gravísimo. La menor presenta una herida de bala de calibre 45 en la cabeza con orificio de entrada en

(Cont. pág. 6, col. 1)

Editoriales: (Página 4)

Desfavorable evolución de la construcción de viviendas:

Takeo Miki nuevo "prer

Tokio, 1º (UP) — Takeo Miki, veterano parlamentario y ex viceprimer ministro, ha emergido como el candidato más fuerte para suceder a Kakuei Tanaka como nuevo jefe de gobierno.

Miki, de 67 años de edad, conocido apologista de la "política limpia", fue apoyado para primer ministro por Etsusaburo Shiina, presidente adjunto del gobernante partido Liberal Democrático (PLD), en una reunión en la que estuvieron presentes los cuatro candidatos presidenciales del partido.

Tras declararse dispuesto a aceptar el nombramiento, Miki anunció que trataría de conseguir el respaldo de todo el partido. Tanaka dimitió el martes último en medio de acusaciones de peculado.

La reunión

Los otros candidatos que concurrieron junto con Miki a la reunión celebrada en el comité central del PLD fueron el ministro de hacienda, Masayoshi Ohira, el de industria y comercio internacional, Yasuhiro Nakasone, y el ex titular de la cartera de hacienda, Takeo Fukuda.

Shiina expresó más tarde en una conferencia de prensa que

Inició Anastasio Somoza su 2a. presidencia en Nicaragua

Managua, 1º (UP) — El general Anastasio Somoza Debayle asumió hoy la presidencia de Nicaragua ante más de 40 misiones del exterior, en presencia de cuatro presidentes de Centroamérica, los vicepresidentes de China (Taiwán), la República Dominicana, Costa Rica y España y el miembro de la junta militar de Chile, general César Mendoza, así como cancilleres y ministros de estados.

Más de 1800 personas llenaron el teatro nacional Rubén Darío, donde se reunió el Congreso para el acto de la toma del mando, con la asistencia de más de cien periodistas invitados.

Somoza leyó su mensaje inaugural una vez que el presidente del Congreso, Pablo Rener, le impuso la banda presidencial.

Mensaje

En el mensaje, Somoza prometió llevar al país a la mayor prosperidad que haya conocido, a pesar del tremendo impacto del terremoto que destruyó Managua hace casi dos años. Dijo que su administración completaría su gestión de gobierno en el primer período presidencial de Somoza y en el de la junta que gobernó desde el primero de mayo de 1972.

La ceremonia fue trasmitida por televisión en colores a toda América Central.

A primera hora de la tarde, Somoza y su esposa Hope agasajaron con un almuerzo a los presidentes centroamericanos y sus esposas, ocasión que aprovecharon para discutir asuntos de interés común relacionados con la crisis energética, alimentos, inflación y posiblemente también el diferendo entre Honduras y El Salvador, según informaron fuentes del nuevo gobierno.

Por la noche, las misiones saludaron a Somoza y luego éste y su esposa les ofrecieron una recepción en el mismo teatro nacional Rubén Darío.

Reunióse Wils

Page determined to be Unclassified
Reviewed DIA FOIA & Declassification Services Offices
IAW EO 13526, Section 3.5
Date: *Oct 19, 2018*

El asesinato de un militar

(Viene pág. 1, col. 3)

la región occipital derecha y orificio de salida en sección parietal del mismo lado, con pérdida de masa encefálica maceración y estallido de huesos.

Información del Comando del Ejército

La División Prensa del Comando General del Ejército dio a conocer ayer, a las 18.40, la siguiente información: "En el día de la fecha (1º de diciembre de 1974) siendo aproximadamente las 12.30 horas, fue asesinado el capitán de infantería Humberto Antonio Viola, que prestaba servicios en la guarnición militar de la ciudad de San Miguel de Tucumán.

"El atentado se produjo cuando el mencionado oficial, acompañado de dos hijas de corta edad detenía su automóvil en el domicilio de su señor padre, sito en la calle Ayacucho número 200, de dicha ciudad. En esa oportunidad, fue atacado por un número aún no determinado de elementos subversivos, que desde dos vehículos abrieron sorpresivamente el fuego con armas automáticas.

"Como consecuencia de las heridas recibidas, fallecieron instantáneamente el citado oficial y una de sus hijas de tres años de edad, asimismo, fue herida la otra hija, de cinco años, que actualmente se encuentra en gravísimo estado. Los asesinos emprendieron inmediata huída en dirección al sur de la provincia de Tucumán.

"En conocimiento de este atentado, el comandante del Cuerpo de Ejército III, se trasladó a la ciudad de Tucumán y se intensifican las investigaciones en procura de la detención de los autores del bárbaro atentado".

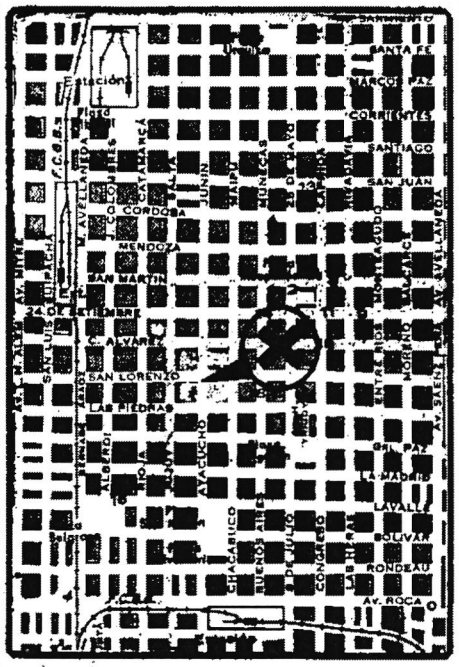

La X señala el lugar en que se cometió el criminal atentado, en pleno centro de la ciudad de Tucumán

La carrera militar del capitán Viola

El capitán de infantería Humberto Antonio Viola había nacido en San Miguel de Tucumán, provincia del mismo nombre, el 26 de febrero de 1943.

Ingresó al Ejército como cadete del Colegio Militar de la Nación, el 3 de marzo de 1960. Allí se graduó como subteniente el 28 de diciembre de 1963.

Posteriormente pasó a prestar servicios en el Regimiento de Infantería de Montaña 20 y en junio de 1966 realizó el curso número 9, básico de armeros en la Escuela Logística.

En diciembre de ese mismo año revistó en el Batallón de Arsenales 121, recibiendo además las insignias de teniente.

En diciembre de 1967, pasó a la Escuela de Suboficiales Sargento Cabral y dos años después al Batallón Logístico 3.

En mayo de 1970, realizó el Curso Avanzado de las Armas en la Escuela de Infantería y en diciembre, al Comando de la V Brigada de Infantería.

Ascendió a teniente 1º en diciembre de 1970 y desde el 15 de diciembre de 1973 desempeñaba funciones en el Destacamento de Inteligencia 142 con asiento en Tucumán.

El capitán Viola estaba casado con la señora María Angélica Picón y era padre de dos niñas, María Cristina de 3 años y María Fernanda de 5 años.

Velatorio y sepelio

Los restos del capitán Viola son velados en dependencias del Comando de la V Brigada de Infantería con asiento en la ciudad de Tucumán.

Se informó que el sepelio se hará hoy, a las 11, en el cementerio del Oeste de San Miguel de Tucumán.

Ascenso post mórtem

Anoche se tuvo conocimiento en el Comando General del Ejército que se iniciaron las actuaciones correspondientes para disponer el ascenso post mórtem al grado de mayor del capitán Humberto Antonio Viola.

Asistencia de una delegación naval

Anoche se supo que, por orden del comandante general de la Armada, almirante Emilio Eduardo Massera, viajará hoy, a las 7.30, por vía aérea con destino a Tucumán, una delegación de la institución encabezada por un almirante y constituida por oficiales superiores de la fuerza, quienes asistirán al sepelio de los restos del capitán Viola y presentarán condolencias a sus deudos.

Quedó extinguido el incendio en una pinturería

A las 4 de ayer quedó totalmente extinguido el violento incendio que estalló a las 20.15 del sábado en la pinturería perteneciente a la firma Reyco Sociedad de Responsabilidad Limitada, establecida en la esquina de la avenida Callao y Arenales, suceso que informamos en la edición anterior.

La rápida intervención de muchas dotaciones de bomberos de la Policía Federal, permitió la evacuación de los moradores de los departamentos de los ocho pisos superiores del moderno inmueble, sin que hubiese que lamentar víctimas entre ellos.

Durante el día de ayer se procedió a la remoción de escombros en la pinturería, notándose que los daños fueron cuantiosos, mientras que en los pisos superiores se advierten daños de importancia, no estimados aún por los damnificados.

Los moradores fueron autorizados a ocuparlos con los inconvenientes derivados del corte de energía eléctrica y gas, así como también del uso de los ascensores.

Las causas del incendio no han sido determinadas, y en esa labor están empeñados peritos de la superintendencia de Bomberos.

Durante su peligrosa actuación varios bomberos sufrieron principios de asfixia, siendo atendidos en el lugar.

Se investiga el homicidio de una septuagenaria

Las autoridades de la comisaría 33ª y de la división Homicidios, se encuentran empeñados en lograr el esclarecimiento de un homicidio consumado el día 22 de noviembre último, acerca del cual la policía no informó oportunamente.

El suceso ocurrió en el departamento C. del tercer piso del inmueble situado en la calle Juramento 2148, barrio de Belgrano, ocupado por la señora Sonia Kreisman de Feinstein, de 71 años de edad, y por su hijo Luis, de 42.

PROFESIONALES

Page determined to be Unclassified
Reviewed DIA FOIA & Declassification Services Offices
IAW EO 13526, Section 3.5
Date: Oct 19, 2018

Page determined to be Unclassified
Reviewed DIA FOIA & Declassification Services Offices
IAW EO 13526, Section 3.5
Date: *Oct 19, 2018*

APPENDIX 22

Abduction and Assassination of the American Consul
Mr. John Patrick Egan
February 26th., 1975
Montoneros

Page determined to be Unclassified
Reviewed DIA FOIA & Declassification Services Offices
IAW EO 13526, Section 3.5
Date: *Oct 19, 2018*

INTRODUCTION

The Montoneros "War Dispatch" points out clearly in the notes of its priority actions and puts into evidence the exclusion therefrom of human values and rights.

As priority notes:

- Violence on the residence and office of a consul from a friendly country of Argentina, as the United States is.
- Insane xenophobia particularly against the United States, made upon a respectable and useful citizen.
- The Montoneros, led by Firmenich, deprives EGAN of his liberty and tries to exchange him for fice delinquents, not in consideration of these subjects themselves or of the life of the other two died in the first attempt, but to use the event for propaganda and political reasons, as can be observed in paragraphs two and five.
- Finally, EGAN is killed after the attempt of extorsion failed, as referred to in the last paragraph.

This war dispatch is evidence that the montoneros group submits the life of its own accomplices or that of honest and useful citizens to its political and criminal goals.

MARIO FIRMENICH, sel-confessed financier of Nicaragua's F.L.S. was the leader of the Montoneros in Argentina.

Page determined to be Unclassified
Reviewed DIA FOIA & Declassification Services Offices
IAW EO 13526, Section 3.5
Date: *Oct 19, 2018*

Córdoba, [illegible] de febrero de 1975

PARTE DE GUERRA

A las 19 hs. del día de la fecha, los Pelotones Montoneros de Combate HUGO BARETTA y RAUL FIGUEROA, de la Columna EMILIO MAZZA, procedieron al copamiento de las oficinas y vivienda del consul de Estados Unidos de Norteamerica en Córdoba y a la detención de su titular JOHN PATRICK EGAN.

Esta operación iba a ser ejecutada el día 24 de febrero, atacándolo así al imperialismo en conmemoración del aniversario del triunfo del General Perón en las elecciones del 1946 sobre la Oligarquía y el Imperialismo, con la consigna "Braden o Perón".

Con esta acción contribuimos a fortalecer la consigna "Liberación o Dependencia" continuadora de aquella, en momentos en que un gobierno que se dice Peronista profundiza la Dependencia, sometiendo al Pueblo a la explotación económica y a la represión con la Policía y el Ejército, mientras entrega a nuestra Patria a los Yankys.

La postergacion de 48 hs. de esta operación se debió a que los compañeros BARETTA y FIGUEROA murieron en combate en momentos en que se dirigían hacia la misma.

JOHN PATRICK EGAN, como representante directo de los intereses Yankys en nuestra Provincia ha sido condenado a muerte por fusilamiento.

Esta condena solo será conmutada por su libertad, en caso de que el gobierno anti-peronista y pro imperialista de Isabel Martinez y López Rega, y las Fuerzas Armadas gorilas, hagan aparecer sanos y salvos antes de las 19 hs. del viernes 28 de febrero de 1975, mostrándolos a través de todos los medios de prensa oral, escrita y televisiva, a los siguientes compañeros:

1 - GUSTAVO NATALIO STEINBERG, de [illegible] Octubre en Buenos Aires.

2 - LUIS SILVA, dirigente nacional del Movimiento Villero Peronista, secuestrado en Buenos Aires.

3 - CHANGO DIAZ, dirigente de ATILP, y de la Juventud Trabajadora Peronista secuestrado por el Ejército en Tucumán, en el mes de Febrero.

4 - PEDRO MEDINA, de nuestra Organización, militante rural de [illegible], secuestrado en Febrero en Tucumán por el Ejército.

5 - JOSE LOTO, montonero, secuestrado por el Ejército en Tucuman junto con los [illegible] anteriores.

Estos tres últimos compañeros han sido secuestrados durante el operativo de represión al Pueblo Tucumano que actualmente realiza el Ejército.

La vida de John Patrick Egan queda en manos del gobierno y las Fuerzas Armadas gorilas.

El Peronismo Vuelve con el Peronismo Auténtico

Perón o Muerte — Viva la Patria

Hasta la Victoria — Mi General

MONTONEROS

Page determined to be Unclassified
Reviewed DIA FOIA & Declassification Services Offices
IAW EO 13526, Section 3.5
Date: Oct 19, 2018

Secuestraron en Córdoba al cónsul de EE.UU.

Córdoba — Aproximadamente doce individuos secuestraron poco después de las 19 de ayer al agente consular de los Estados Unidos de Norteamérica en esta ciudad.

El señor John Patrick Egan, de nacionalidad estadounidense, domiciliado en General Paz 3399, de barrio Villa Belgrano, fue reducido por tres hombres y una mujer, quienes con armas largas lo obligaron a introducirse en una "pick-up" con cúpula, cuando salía de su casa.

El operativo fue secundado por otro grupo de delincuentes que se encontraba en las inmediaciones, a bordo de un automóvil Renault 12 y de un Ford Falcon, con los cuales huyeron rumbo a la localidad de Villa Allende.

Inmediatamente, alertado el personal policial de la seccional catorce, ubicada en las proximidades, salió en persecución de los desconocidos, mientras otros efectivos montaban un vasto operativo de control en todos los caminos de acceso a la ciudad. Sin embargo, hasta el momento no se han obtenido resultados positivos.

Page determined to be Unclassified
Reviewed DIA FOIA & Declassification Services Offices
IAW EO 13526, Section 3.5
Date: *Oct 19, 2018*

Córdoba, 20th. February, 1975.

WAR DISPATCH

Today at 7 p.m., the Montoneros Combat Squad HUGO BARETTA and HUGO FIGUEROA, from the EMILIO MAZA Column, took over the offices and residence of the United States Consulate in Córdoba, arresting its Consul JOHN PATRICK EGAN.

This operation had been arranged for 24th. February, thus attacking imperialism in commemoration of the anniversary of General Perón's triumph, in the 1948 elections, over Oligarchy and Imperialism with the slogan "Braden or Perón".

With this action we contribute to strengthen the "Liberation or Dependence" slogan as a continuation of the former, at a time when a Government that describes itself as Peronist, deepens Dependence, submits the people to economic exploitation and to repression by the Armed and Police Forces, whilst it hands over our Nation to the Yankees.

The 49-hour delay of this operation was due to the fact that "compañeros" BARETTA and FIGUEROA were shot dead in combat when they were on their way to take part in it.

JOHN PATRICK EGAN, as direct representative of the Yankees' interests in our Province has been condemned to death by shooting.

This sentence shall be commuted only in the event that the anti-Peronist and pro-Imperialist government of Isabel Martinez and López Rega and the "gorilla" Armed Forces release them, safe and sound, before 7 p.m. of Friday the 28th. February, 1975, and show them by way of the press, radio and T.V. to the following compañeros:

1. GUSTAVO NATALIO STENFERN, of our organization.
2. LUIS SILVA, national leader of the Peronist shanty-town Movement, kidnapped in Buenos Aires.
3. CHANGO DIEZ, a A... ILP leader and also a member of the Peronist Youth Workers, kidnapped by the Army in Tucumán in the month of February.
4. PEDRO MEDINA, of our organization, a Mendoza rural teacher... kidnapped in February by the Army in Tucumán.
5. JOSE LOTO, a montonero kidnapped by the Army in Tucumán along with aforementioned.

These last three compañeros have been kidnapped during the repressive operation against the people of Tucumán, which is now being carried out by the Army.

It is up to the government and the Armed Forces to decide on John Patrick Egan's fate.

PERONISM IS RETURNING WITH THE TRUE PERONISM

PERON OR DEATH — LONG LIVE OUR NATION

UNTIL VICTORY — MY GENERAL

MONTONEROS

WAR DISPATCH

Page determined to be Unclassified
Reviewed DIA FOIA & Declassification Services Offices
IAW EO 13526, Section 3.5
Date: *Oct 19, 2018*

Page determined to be Unclassified
Reviewed DIA FOIA & Declassification Services Offices
IAW EO 13526, Section 3.5
Date: *Oct 19, 2018*

APPENDIX 23

Attack on "Hércules" C-130 Airplane
Air Force
August 28th., 1975
Montoneros

Page determined to be Unclassified
Reviewed DIA FOIA & Declassification Services Offices
IAW EO 13526, Section 3.5
Date: *Oct 19, 2018*

INTRODUCTION

The Montoneros' intervention, as is their usual practice, gained new fatal victims and endangered the workers' beyond quarters located the runway of the Tucumán airport. As in all other cases, the criminal minds of the participating Montoneros do not make any distinctions, nor intend to, between possible victims. Priority is of killing and publicizing.

Page determined to be Unclassified
Reviewed DIA FOIA & Declassification Services Offices
IAW EO 13526, Section 3.5
Date: *Oct 19, 2018*

APPENDIX Nº 23

"LA PRENSA" 29-8-79

City of Tucumán. A serious attack was made on the local airport yesterday, shortly after midday, destroying an airlift plane of the Air Force, a Hércules C130; that was transporting personnel of the National Border Guards to their homes in the Province of San Juan.

The accident

The aircraft, on capsizing, went up in flames and exploded immediately with great violence, scattering remains over an area of 300 meters; whilst the greater part of its fuselage was still burning at one side of the runway.

Aid

Immediately, many people of the neighborhood rushed to the scene of disaster to help those who were trapped in the aircraft before the fire brigades arrived to take over.

Rescue by the workers

Workers of a nearby plastic factory were the first to help the victims; afterwards, they explained that the rescue work had been difficult because they had to force apart the fuselage as the main door was jammed and the other door was obstructed by the weight of the displaced cargo. A group of ten to fifteen guards were able to escape through the opening made by the workers, and some of them went back in again to rescue their comrades.

Concern in San Juan for the victims

There were scenes of dramatic anguish lived by families who awaited the passengers of the sabotaged flight.

The bomb may have been detonated by remote control

It was learned that the explosive device was probably constructed with 40 kilograms of gelignite. The bomb, which may have been triggered by remote control, exploded on the runway 60 meters from the aircraft at the moment of take-off. The tremendous explosion opened a huge crater on the runway and the nose of the aircraft took the full blast.

If the explosion had hit the belly of the aircraft, the plane would have fallen on a densely populated area.

Page determined to be Unclassified
Reviewed DIA FOIA & Declassification Services Offices
IAW EO 13526, Section 3.5
Date: *Oct 19, 2018*

RENSA

A DE MAYO 867 • T. E. 33-1001/9 y 1011/19

29 DE AGOSTO DE 1975 — Año 106 — Nº 36.381

Contra un avión de la Fuerza Aérea se atentó en el aeropuerto de Tucumán

Se hizo estallar una bomba en la pista cuando levantaba vuelo. Hubo 4 muertos y 25 heridos



Impresionante aspecto que presentaba el avión Hércules C-130 a poco de producirse un incendio. Pueden verse nítidamente restos de su fuselaje envueltos por las llamas —del que se desprende una densa humareda— así como las siluetas de los bomberos que combatieron el fuego

Tucumán — Un grave accidente se registró ayer poco después del mediodía en el aeropuerto local Teniente Benjamín Matienzo, próximo a esta capital, al capotar y posteriormente incendiarse un avión de transporte de la Fuerza Aérea C-130 Hércules matrícula TC-62 que conducía a fuerzas de Gendarmería Nacional hacia San Juan.

En algunos círculos se atribuyó al suceso al estallido de una bomba que había sido colocada por elementos subversivos, pero ninguna información oficial se suministró al respecto.

En la agencia Tvlam, que es la encargada de distribuir la información relacionada con las actividades militares de represión del terrorismo se informó que el comunicado sobre lo ocurrido sería suministrado en Buenos Aires por el Comando General del Ejército.

Se conoce sin embargo, por informes trascendidos que serían 4 los muertos y 25 los heridos a quienes se atiende en establecimientos sanitarios de esta ciudad.

El aeropuerto quedó inmediatamente bajo jurisdicción militar y una severa vigilancia a cargo de conscriptos y policías impedía la aproximación al lugar de los periodistas, de los fotógrafos de los diarios, y camarógrafos de los canales de televisión, a quienes se los detuvo y posteriormente se les volá las placas obtenidas.

La actividad profesional procuró vencer esas dificultades y a pesar de los procedimientos mencionados los fotógrafos lograron conservar algunas de las fotografías tomadas en el lugar.

El accidente

El avión Hércules C-130, que trasportaba fuerzas de la Gendarmería Nacional, según expresamos, capotó en las primeras horas de la tarde, minutos después de las 13, a la altura del campamento de una firma comercial al final de la pista del aeropuerto Benjamín Matienzo, sobre la avenida Pedro Miguel Aráoz, en el sector suroeste de la ciudad.

El aparato, que quedó envuelto en llamas, explotó seguidamente con impresionante violencia, y causó alarma entre los habitantes de la zona próxima, al barrio San Cayetano.

Restos esparcidos

Los restos esparcidos de la máquina militar, según pudo apreciarse, quedaron esparcidos en un radio de aproximadamente 300 metros, mientras que el grueso de la estructura se incendiaba a un costado de la pista, en donde había quedado luego de accidentarse envuelta en llamas y en medio de una columna de humo negro, visible a gran distancia.

Auxilios

Inmediatamente gran cantidad de personas se agolpó frente al lugar del suceso, prestando algunos vecinos ayuda a los gendarmes que habían quedado aprisionados en el avión.

Posteriormente, dotaciones de bomberos se hicieron presentes, iniciando la lucha contra las llamas, por las explosiones menores posteriores causadas por los tanques auxiliares de combustible, la tarea se hacía muy difícil, especialmente teniendo en cuenta que de acuerdo con las primeras informaciones con que se contaba, en el interior del aparato destruido eran trasportados pertrechos militares.

Casi paralelamente, llegaron al lugar del desastre cinco ambulancias municipales, con las cuales, y con la rapidez del caso, se inició el traslado de los soldados que habían salvado su vida, a los centros asistenciales más próximos.

Se montó alrededor del aeropuerto un cerrado dispositivo con fuerzas militares, de la Policía Federal y de la provincia, comandadas por el jefe de

(Cont. en la pag. 6, col. 5)

Información de la Fuerza Aérea

El Comando General de la Fuerza Aérea distribuyó ayer, a las 19.30, una comunicación en la que expresa que "lamenta informar que en la fecha, a las 12.5, un avión de trasporte C-130 'Hércules', sufrió un accidente provocado por elementos subversivos.

"El hecho ocurrió en el aeropuerto Benjamín Matienzo, ubicado en la ciudad de San Miguel de Tucumán. A la hora indicada, dicha aeronave se aprestaba a iniciar un vuelo trasportando 114 hombres pertenecientes a la Gendarmería Nacional y mientras se encontraba en plena carrera de despegue, delante de la misma se registró la detonación de un artefacto explosivo que causó la voladura de parte de la pista, afectando seriamente la estructura de la aeronave y provocando el incendio de la misma.

"Sólo la pericia de la tripulación impidió que el atentado criminal alcanzara proyecciones de catástrofe, como hubiera ocurrido de haberse precipitado la máquina sobre el barrio obrero cercano al lugar o sobre la misma capital tucumana.

"Como consecuencia del atentado se registraron, 4 muertos. Los heridos, en número de 25, están siendo atendidos en establecimientos asistenciales de San Miguel de Tucumán".

Page determined to be Unclassified
Reviewed DIA FOIA & Declassification Services Offices
IAW EO 13526, Section 3.5
Date: *Oct 19, 2018*

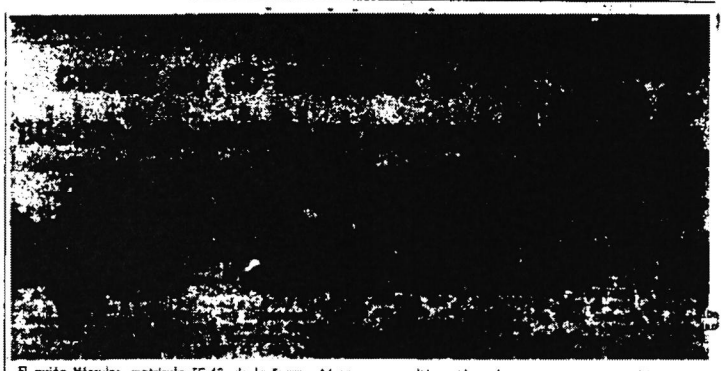

El avión Hércules, matrícula TC-62, de la Fuerza Aérea, que resultó accidentado como consecuencia del estallido de una mina colocada por elementos terroristas en la pista del aeropuerto Benjamín Matienzo, de la ciudad de San Miguel de Tucumán. La máquina aparece en oportunidad de su arribo al país el 23 de diciembre de 1968, en la Brigada Aérea, de El Palomar

El atentado contra un avión en Tucumán

(Viene de la pág. 1, col. 8)

esta última repartición, teniente coronel Antonio Arrechea.

Era dable apreciar también los arduos esfuerzos que realizaban bomberos, particulares, médicos y enfermeros, prestando los auxilios necesarios a los soldados que iban siendo rescatados trabajosamente, en medio de gritos de dolor de los que habían quedado aprisionados en el interior del aparato.

Mientras tanto, por calles laterales al aeroparque era incesante el ir y venir de ambulancias y de vehículos de bomberos, policiales y particulares que auxiliaban en la tarea de trasladar los heridos a los hospitales.

Presencia del general Vilas

Aproximadamente a las 14, llegó al lugar de la tragedia en helicóptero, el comandante de la V Brigada de infantería, general Adel Edgardo Vilas. La máquina que conducía al jefe militar descendió a pocos metros del aparato que continuaba incendiándose, e inmediatamente el general Vilas, mantuvo una prolongada conferencia con el jefe de policía, teniente coronel Arrechea. Ambos se negaron a suministrar informaciones o a formular declaraciones a los periodistas.

Declaración de un sobreviviente

Un gendarme que había salvado milagrosamente su vida, y que había sido atendido por vecinos en una casa cercana al lugar del hecho, comentó algunos detalles del mismo.

Dijo que eran 118 los gendarmes, incluidos oficiales que se trasladaban a la provincia de San Juan de donde eran oriundos. Habían partido del aeropuerto Benjamín Matienzo, aproximadamente a las 13, e instantes después, luego de haber terminado el carreteo y comenzar el decolaje, advirtió una inclinación irregular hacia el costado izquierdo del aparato e inmediatamente después sintió una violenta explosión que sacudió a la máquina.

"De aquí en más —dijo el gendarme— todo fue confusión dentro del avión. Fuimos arrojados violentamente de un lado al otro del aparato. Tomamos conciencia de la tragedia cuando el fuego y el humo alcanzaron el interior de la máquina. Lo único que recuerdo es que de un modo u otro intentábamos ayudarnos para salir.

"Luego yo me encontré afuera de la máquina —dijo— que ya estaba completamente envuelta en llamas y conseguí saltar por sobre ellas."

Estallan proyectiles

Prácticamente desde el mismo momento en que se produjo el incendio del avión comenzó a escucharse una serie ininterrumpida de estampidos de proyectiles que seguramente portaban los gendarmes que se hallaban a bordo de la máquina. Este hecho se denomina estallido por transferencia, ya que detonan casi en forma simultánea en forma conjunta las municiones.

Ello obligó al numeroso público que se había congregado en las inmediaciones, a alejarse una distancia prudencial para prevenir eventuales accidentes.

Secuestran películas

Muchos de los fotógrafos y camarógrafos de televisión que habían tomado notas gráficas del suceso, en momentos de retirarse del lugar fueron detenidos por personal militar que se encontraba en el aeropuerto, el que los condujo hasta el comando y luego a la seccional policial. Allí se procedió a retirarles las placas y películas, a pesar de los reiterados pedidos para que no se adoptara esa decisión.

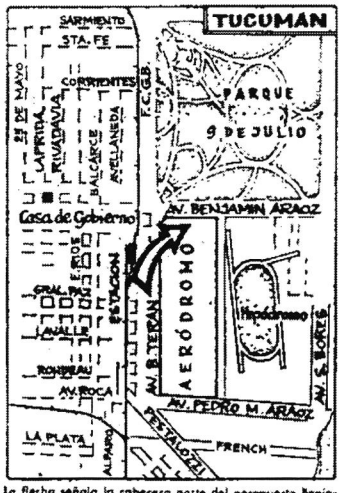

La flecha señala la cabecera norte del aeropuerto Benjamín Matienzo, donde se cometió el atentado

Los nombres de 4 muertos

La Dirección de la Gendarmería Nacional informó oficialmente que en las primeras horas de la madrugada de hoy llegaron a San Juan, por vía aérea, cuatro féretros y 14 heridos del accidente en Tucumán.

Según se afirmó, los cadáveres son de los gendarmes Evaristo Gómez, Raúl Cuello, Juan Argentino Luna y Marcelo Godoy.

Características de la máquina

El avión Hércules C-130 matrícula TC-62 es una máquina producida por la Lockheed Georgia Company de los Estados Unidos; está accionada por cuatro motores Allison 756-A-15.

Puede trasportar 20.900 kilogramos de carga útil; el compartimiento de carga tiene un volumen total de 123 metros cúbicos, con un ancho de 3 metros, 2,7 metros de altura y 12,3 metros de largo sin contar la rampa.

Su capacidad le permite llevar una tripulación de 5 personas y puede trasladar a 92 soldados con sus pertrechos de guerra o a 64 paracaidistas; para casos de emergencia sanitaria puede llevar 74 camillas.

Por su diseño el Hércules puede operar sin en pistas de tierra. Fue diseñado para tareas de apoyo a operaciones militares, pero también tiene uso civil.

De la Policía Federal

La Jefatura de la Policía Federal dio a conocer un comunicado en el que expresa que en el hecho registrado en el avión Hércules en Tucumán, no se registraron víctimas pertenecientes a esa repartición.

Obreros prestaron los primeros auxilios

Obreros de una fábrica cercana de productos plásticos que auxiliaron a los gendarmes encerrados en el avión, explicaron que la tarea de salvamento fue difícil por haberse bloqueado la puerta principal del aparato, mientras que la otra compuerta quedó obstruida por la carga.

Explicaron que con una barreta forzaron parte del fuselaje y abrieron un boquete de aproximadamente un metro de altura, por el que abandonaron la máquina un grupo de 10 a 15 gendarmes.

También dijeron que pudieron observar como varios de los gendarmes volvían al avión para auxiliar a los que no habían podido abandonarlo por sus propios medios.

Preocupación en San Juan por las víctimas

San Juan — Escenas de hondo dramatismo se vivieron en el cuartel del Marquesado de la X Agrupación de Gendarmería, una vez conocida la noticia de que las víctimas que viajaban en el avión Hércules incendiado en Tucumán eran oriundos de esta provincia.

El vicegobernador, en ejercicio de la gobernación, doctor Francisco Aguilar y el ministro de gobierno, doctor Pablo Ramella, presentaron sus condolencias al jefe de la unidad, comandante mayor Félix Castelli.

Cabe aclarar que el avión debía llegar a San Juan en las primeras horas de la tarde de ayer.

Los efectivos de gendarmería, 118 en total, pertenecían a los escuadrones Barreal, Jáchal y San Juan y según palabras del jefe de la agrupación local, eran los hombres mejor adiestrados para la lucha antiguerrillera. Habían sido pedidos por la experiencia.

La bomba habría estallado por control remoto

Tucumán — A pesar del cerrado hermetismo que se guardó sobre detalles del atentado, se pudo saber que el artefacto explosivo estaría construido con 40 kilogramos de gelinita de alto poder. La bomba habría sido accionada por medio de mecanismos de control remoto y estallé a unos 60 metros del avión, cuando el aparato terminaba el carreteo en la cabecera de una de las pistas, y su piloto se aprestaba para iniciar motor más adelante la maniobra de despegue.

La violentísima explosión abrió un gran boquete en la pista, y los trozos de piedra y cemento, que saltaron por el aire y fueron a caer a casi un centenar de metros de distancia dieron de lleno en la trompa del avión, provocando la destrucción total de los vidrios de la cabina y ventanillas laterales y parte de la estructura frontal de la máquina.

Si la explosión hubiera dado de lleno en el avión en el momento de iniciarse el despegue, el aparato hubiera caído metros más allá de la pista de carreteo, donde se levanta una villa de emergencia y comienza la edificación urbana.

Una versión

En algunos medios se señaló que la organización Montoneros se habría declarado autora del atentado.

Anoche Diputados un aumento

Dispuso nuevas líneas de

Page determined to be Unclassified
Reviewed DIA FOIA & Declassification Services Offices
IAW EO 13526, Section 3.5
Date: Oct 19, 2018

Page determined to be Unclassified
Reviewed DIA FOIA & Declassification Services Offices
IAW EO 13526, Section 3.5
Date: *Oct 19, 2018*

APPENDIX 24

Attack on the 29th. Mountain Infantry Regiment

Formosa

October 5th., 1975

Montoneros

Page determined to be Unclassified
Reviewed DIA FOIA & Declassification Services Offices
IAW EO 13526, Section 3.5
Date: *Oct 19, 2018*

INTRODUCTION

This attempt of seizing a garrison of the Argentine Army self-explains the nature of terrorist goals, as if it were not enough what their leaders publicly state: to destroy the institutions that guarantee the existence of the country, of its constitutional regime, the life and work of its population.

- The document of which a photostat is attached, is a so-called "WAR DISPATCH" that Montoneros issues each time they execute an important action so as to inform their followers (terrorists of the group) and the public in general, of the action and at the same time to keep up the morale of their cadres.
- The following is a pamphlet issued by the terrorist group in order to build up among the readers, a false belief about their true intentions, and to place themselves as real "builders of a free fatherland" (using fallacious), reasoning which misleads their readers with deceiful phrases.
- There follows a photostat of a document seized from Montoneros, under the name of Operation Primicia (undercover name given to the dispatch ordering the attack on the 29th. Forest Infantry Regiment). It describe the planning of activities to be developed; the formation of attack groups, weapons to be used, etc., and the corresponding phases to be developed before, during and until the end of the operation.
- The last photocopied document was seized from the group. The leaders of the operation describe in chronological order the fear and troubles that arose when the operation took place, pointing out, with self-condemning remarks, the facts which proved adverse due to a lack of foresight.

Page determined to be Unclassified
Reviewed DIA FOIA & Declassification Services Offices
IAW EO 13526, Section 3.5
Date: *Oct 19, 2018*

APPENDIX Nº 24

"LA NACION" 6-10-74

Coordinated attacks by extremists were made yesterday afternoon, each of them against a garrison of Formosa and the airport of the same city (1.402 km. from Buenos Aires). The delinquents hijacked and diverted an aircraft that was on its way from Buenos Aires to Corrientes.

Military forces repelled the action against the garrison. There were 26 dead and many wounded after the clash.

The aircraft landed in Formosa and the extremists, who had taken part in the attack on the garrison, allowed the passengers to descend before they boarded the hijacked aircraft, which took off again to finally land on a private plot of land in the Province of Santa Fe, whereupon the delinquents immediately made their escape.

Presumed main objective of attack

The city of Formosa. It is presumed that the attack on the Forest Infantry Regiment Nº 29 and the hijacking of the Aerolíneas Argentinas Aircraft by extremists, were operations carried out to distract the attention of the security forces; whilst another large group of terrorists was attacking the Penitentiary Unit Nº 10 so as to free terrorists who were in that prison.

The prison guards fought off the attack that lasted for over an hour.

Page determined to be Unclassified
Reviewed DIA FOIA & Declassification Services Offices
IAW EO 13526, Section 3.5
Date: *Oct 19, 2018*

Page determined to be Unclassified
Reviewed DIA FOIA & Declassification Services Offices
IAW EO 13526, Section 3.5
Date: Oct 19, 2018

Sangriento intento extremista en Formosa

Atacóse al Regimiento 29 de Infantería de Monte y al aeropuerto El Pucú, tras secuestrar un avión de Aerolíneas Argentinas; hubo más de 16 subversivos muertos y 10 de los efectivos militares

En la tarde de ayer se produjeron coordinadamente sendos ataques extremistas contra un cuartel de la ciudad de Formosa y el aeródromo de esa capital, en tanto que —en el mismo ático— se registraba el secuestro de un avión de Aerolíneas Argentinas asignado a vuelos de cabotaje. Efectivos militares repelieron la acción desatada contra la instalación castrense y fuerzas de seguridad retomaron la estación aérea, en medio de una lucha de cuya verdadera importancia sólo pudo tenerse noción anoche al conocerse la nómina de víctimas: según un comunicado del Ejército, en sus filas se habían producido once muertes —entre ellas la de un soldado entregador—, en tanto que había por lo menos quince muertos entre los extremistas e, independientemente, se conocía la existencia de otras víctimas fatales, así como de numerosos heridos.

El avión secuestrado descendió en el aeródromo de Formosa y volvió a despegar con extremistas a su bordo, para realizar un aterrizaje en un campo privado de Rafaela —el que contaba con señalización puesta adrede—, donde los delincuentes subversivos lograron darse a la fuga.

La agresión ha sido una de las más grandes efectuadas por el extremismo, tanto por el número de participantes, como por los medios de apoyo puestos en juego; su desarrollo conmocionó profundamente a la por lo general tranquila capital formoseña, en la que por la noche y por mandato de la autoridad militar, regía el toque de queda.

Una idea de lo ocurrido en esa ciudad la da el hecho de que el propio interventor federal, doctor Juan Carlos Taparelli, se vio en un momento detenido por los extremistas en el aeródromo, situación de la que logró escapar tras correr no poco riesgo.

Intento en dos frentes

FORMOSA, — Una audaz intentona extremista conmovió ayer, a partir de las 16, a esta ciudad. A esa hora —y al principio de modo muy fragmentario— se conocieron versiones de que se estaban produciendo hechos de suma importancia en la zona del cuartel del Regimiento 29 de Infantería de Monte, ubicado en las afueras del perímetro urbano, hacia el Nordeste. Simultáneamente, otras versiones informaban sobre incidentes en el aeropuerto local de El Pucú, donde se habría producido la llegada de un avión de Aerolíneas Argentinas secuestrado por delincuentes subversivos.

A poco se pudo observar por las calles céntricas el desplazamiento de efectivos de la Gendarmería que se dirigían al aeródromo. Ya de manera más precisa se conoció, algo después, que esas tropas se habían cruzado en el camino con un grupo extremista que abrió fuego contra los vehículos, que inmediatamente se repelió, originándose un intenso tiroteo. A la sazón —también podía saberse— tras duras refriegas, los efectivos del Regimiento 29 habían logrado rechazar a un grupo extremista que lanzó un ataque contra las instalaciones militares.

Nuevas informaciones aclararon después que la guarnición de la unidad sufrió una tentativa de golpe de mano por parte de un numeroso grupo guerrillero, que utilizó en la acción armas automáticas, presumiblemente fusiles ametralladoras, de gran poder de fuego, así como granadas. El operativo de defensa fue asumido casi en seguida por el jefe del regimiento, coronel Dardo Argentino Oliva, a quien secundaban el teniente coronel

(Cont. en la pág. 9; col. 1)

Toque de queda en Formosa

FORMOSA, — El jefe de la Guarnición Formosa dio un comunicado, trasmitido por LRA 8 Radio Nacional, en el cual informa a la población que "desde las 22 todas las personas deben encontrarse en sus domicilios y no circular en la vía pública, por razones de seguridad, debiendo acatar en forma inmediata y terminante toda orden impartida por el Ejército o las fuerzas de seguridad, con el fin de evitar accidentes".

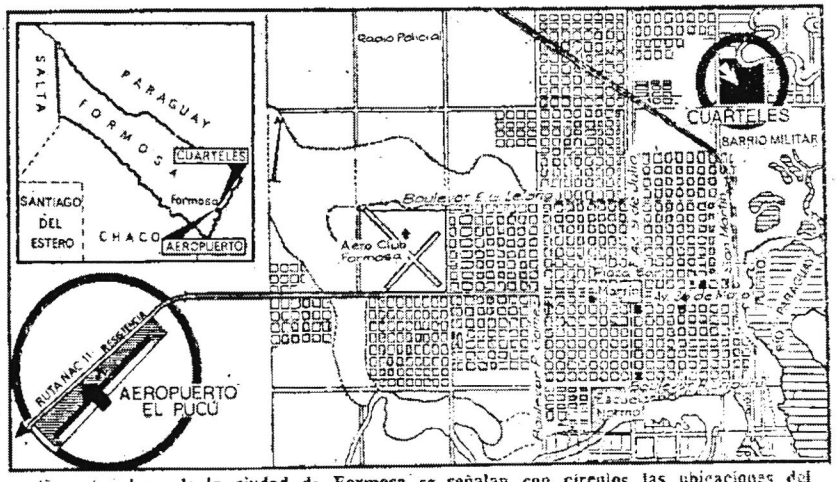

En este plano de la ciudad de Formosa se señalan con círculos las ubicaciones del cuartel del Regimiento 29 de Infantería, de Monte, atacado por los extremistas, y del aeropuerto El Pucú, donde también se registraron acciones armadas. En el extremo superior izquierdo, las flechas indican la localización de ambos en la capital de la provincia

Un comunicado del Ejército

A las 22.35 el organismo competente del comando general del Ejército emitió el siguiente comunicado: "Se informa que en la fecha, siendo aproximadamente las 16 horas, elementos subversivos atacaron al Regimiento de Infantería 29, en la ciudad de Formosa. El ataque fue rechazado por efectivos de la unidad.

"Como consecuencia de este hecho resultaron muertos más de quince delincuentes subversivos.

"Perdieron la vida al rechazar el ataque un subteniente, un sargento primero y nueve soldados. Entre estos últimos se encontraba un entregador

No se produjo robo de armamentos ni equipos.

"Simultáneamente a estas acciones, otro grupo subversivo copó un avión de Aerolíneas Argentinas que se dirigía desde Aeroparque a Corrientes.

(Cont. en la pág. 10; col. 6)

Avión secuestrado

(Cont. de la pág. 1; col. 8)

nación con otros, que atacaron a su vez el aeropuerto y el cuartel del Regimiento 29 de Monte, ubicado en el otro extremo de la ciudad.

Tras algunas acciones confusas, en las que se dispararon armas y se retuvo a rehenes en dependencias del aeropuerto, entre los que se encontró el interventor de la provincia, doctor Taparelli, el avión despegó para dirigirse hacia el Este.

Aterrizaje en Rafaela

SANTA FE. — De acuerdo con informaciones provenientes de la subjefatura policial de Rafaela, al conocerse el aterrizaje del Boeing 737 —que habría ocurrido a las 20 en el campo de propiedad del señor Christian Boll, a 18 kilómetros de la localidad de Susana, distante 12 kilómetros de Rafaela, por la ruta 34— se dispuso el envío inmediato de 70 hombres al mando del comisario inspector Vivas.

A causa del aterrizaje en un terreno cenagoso, el tren de aterrizaje del avión quedó destruido. Al parecer, los guerrilleros habrían aprovechado la confusión del momento para huir corriendo hacia la ruta 34. Según la misma información, se trataba de 18 individuos jóvenes que amenazaron con armas a varios automovilistas, para huir finalmente en un Peugeot 404 y en dos pick-up, no identificadas.

Al escapar, diseminaron por la ruta numerosos clavos "miguelitos" que inutilizaron los neumáticos de los vehículos policiales. No obstante, de inmediato fue dispuesto un operativo que cerró todas las rutas provinciales de la zona.

Hacia San Francisco

RAFAELA. — Según las primeras informaciones, el grupo extremista se dirigió hacia San Francisco, provincia de Córdoba.

La zona afectada por el operativo emprendido por la jefatura policial de esta ciudad, fue declarada en "emergencia militar", por lo que se ha limitado el tráosito de vehículos por la ruta 19, que une esta provincia con Córdoba. Asimismo se han reforzado las guardias en todos los cruces y lugares considerados claves.

El descanso en Rafaela

RAFAELA. — Una versión no confirmada señaló que el campo utilizado por el Boeing de Aerolíneas Argentinas para descender, alrededor de las 20, estaba balizado con sábanas o trozos de género blanco para facilitar el aterrizaje. A la vez, se indicó que habrían sido estacionados automóviles para favorecer la huida de los extremistas que ocupaban el avión.

La tripulación

SANTA FE. — Se informó que la tripulación del avión de Aerolíneas Argentinas integrada por el comandante Diego Vaca, el segundo comandante Carlos Flores, el telegrafista Amílcar Fernández y la azafata Cristina Olivares, no sufrió daño alguno, aunque estuvo amenazada por el grupo terrorista, y que sus miembros también resultaron ilesos en la operación de aterrizaje.

Los pasajeros

CORRIENTES. — El avión secuestrado, un Boeing 737 de Aerolíneas Argentinas matrícula LV-JNE, debía hacer escala en el aeropuerto local de Cambá Punta a las 16.10, en vuelo de Buenos Aires a Formosa.

La aeronave transportaba 48 pasajeros con destino a esta ciudad, entre ellos, el prefecto mayor de las zonas de Alto Paraná y Paraguay Superior, señor Aníbal Antúnez. No se conoce la nómina del resto del pasaje, del que se sabe que descendió en Formosa.

El aeropuerto de Cambá Punta estaba ayer ocupado por fuerzas de seguridad y no se permitía el acceso al público. Sin embargo, se había previsto un vuelo especial para transportar a los pasajeros dejados en Formosa, quienes se trasladarían a Corrientes por vía terrestre.

Un rehén

FORMOSA. — El pasaje del avión secuestrado se encuentra en perfectas condiciones y está alojado en el hotel La Paz. Todos los rehenes fueron liberados en Formosa con excepción del que fue llevado hasta Rafaela. El interventor en Formosa, Juan Carlos Taparelli, que accidentalmente llegaba al aeropuerto de regreso de un viaje al interior, fue tomado prisionero por los guerrilleros y conducido a la sala 10 del aeropuerto y obligado a arrojarse al suelo. Pudo no obstante abandonar el lugar aprovechando la confusión reinante y logró llegar hasta el local de la Sexta Agrupación de Gendarmería desde donde organizó las medidas tendientes a salvaguardar la seguridad pública.

Entre otros detalles puede señalarse que a la altura de Tres Marías, a 17 kilómetros de esta capital, una persona de nombre



La línea gruesa indica el recorrido del avión secuestrado hasta su descanso final en Rafaela. La flecha señala en esta ciudad la dirección de la huida de los extremistas, presumiblemente hacia San Francisco, Córdoba

Oscar López, presumiblemente empleado del Servicio de Informaciones del Estado, fue detenido y se le quitaron las credenciales y un revólver calibre 38.

A otro de los que detuvieron en la ruta se le permitió continuar hasta Formosa con una información para los servicios de seguridad para que eviten toda represalia o todo acto de violencia contra los detenidos, de modo de evitar, a su vez, actos de represalia con los rehenes.

Finalmente el jefe de policía de Formosa, inspector general Tomás Anastasio Bonkosky, hizo trasmitir por la radio Nacional de Formosa un comunicado que expresa que la jefatura de Policía hace saber a la población que, ante los hechos que son del dominio público, solicita la colaboración de toda la ciudadanía con el fin de facilitar la identificación de los guerrilleros y aportar datos que puedan ser solicitados. Además, suministrar toda información que llegue a su conocimiento para lograr el esclarecimiento de los graves hechos que han ocurrido ayer, por la tarde.

Comunicado de Aerolíneas

La empresa Aerolíneas Argentinas dio ayer, a las 22 un comunicado sobre el suceso, que expresa lo siguiente:

"La administración de la empresa Aerolíneas Argentinas informa que el vuelo regular 706 fue desviado ilícitamente por grupos extremistas, tras hacer descender el pasaje en el aeropuerto El Pucú, d mosa, y obligándolo a at en una pista próxima a dad de Rafaela, Santa

"Tanto el pasaje co tripulación no han sido tados. La empresa está do las medidas para el r de la máquina a la Federal.

"La empresa, asimism nifiesta que la informaci ferida a los otros aspec este hecho será dada a de los organismos comp del Gobierno Nacional".

Extremistas

(Cont. de la pág. 8; col. 7)

miento 29 herido en los hechos ocurridos ayer en esa unidad.

Se le practicó una intervención quirúrgica de urgencia, pero a raíz del grave estado se decidió su traslado a centros especializados de Buenos Aires.

Por otra parte, se confirmó que en el Hospital Central de Formosa se encuentran en atención veinte heridos.

Otros detalles

FOMOSA.—El avión Boeing 737, vuelo 706, se pudo saber que ya estaba copado al llegar a Formosa.

El ataque al Regimiento 29 de Infantería de Monte fue efectuado por más de 60 efectivos guerrilleros perfectamente pertrechados y armados.

La muerte del subteniente se debió a no haberse identificado convenientemente cuando intentaba ingresar en las instalaciones del Regimiento con un vehículo de su propiedad. La guardia hizo fuego y le dio muerte.

También resultó muerto un bombero que prestaba servicio en la Casa de Gobierno y su muerte fue accidental, transitaba por las inme nes del Regimiento 29 alcanzado por el fuego a do y cruzado de la luch

Algunos nombres

FORMOSA. — Se ha saber que entre los m del Regimiento 29 de Inf de Monte figuran el t Masaferro, que estaba a de la jefatura de la r tación de la unidad, y u gento de apellido Sanabr formaba parte del perso la mencionada estación.

Las instalaciones de la emisora fueron totalmen truidas por los guerr salvándose solamente queño transmisor, que tió dar la voz de a Trascendió asimismo q man 9 los soldados muer el regimiento. El entr fue un conscripto de a Mayol, oriundo de la pr de Santa Fe, hijo de un trial de la capital de es vincia.

El subteniente que dir reacción de las tropas res es de apellido Cáce

Comunicado

(Cont. de la pág. 1; c

siendo desviado hacia parque Formosa, donde bajados los pasajeros n de evacuar al grupo at después que se concret intento de copamiento a tada unidad.

"Posteriormente, dich ronave despegó de Forr aterrizó en proximidad Rafaela, provincia de Fe, desde donde los ele subversivos emprendier fuga".

LA NACION — Lunes 6, octubre 1975

ULTIMO MOMENTO

Presunto objetivo central del ataque

FORMOSA. — Sápose a las 2 de hoy que el ataque al Regimiento 29 de Infantería de Monte y el secuestro del avión de Aerolíneas Argentinas por parte de elementos extremistas fueron acciones para distraer la atención de efectivos del Ejército y policiales, mientras otro numeroso grupo subversivo atacaba la Unidad Penitenciaria No. 10 para liberar a terroristas que se hallan allí detenidos.

Los guardias del establecimiento carcelario rechazaron el ataque y se generalizó un intenso tiroteo en el que fueron gravemente heridos diez extremistas atacantes.

La penitenciaria se halla en el barrio San Esteban, al norte de la ciudad, y el enfrentamiento se prolongó por más de una hora.

Page determined to be Unclassified
Reviewed DIA FOIA & Declassification Services Offices
IAW EO 13526, Section 3.5
Date: Oct 19, 2018

PARTE DE GUERRA

Formosa 6 de octubre de 1975

A NUESTRO PUEBLO

El día 5 de octubre nuestra Organización lleva a cabo la acción militar más importante realizada en nuestra patria para lograr su definitiva Liberación Nacional y Social.

La misma consistía en la ocupación militar de la ciudad de Formosa, con centro en el Regimiento 29 de Infantería de Monte, a los efectos de recuperar armamento y mejorar el pertrechamiento del Ejército Popular.

Esta acción militar se montó sobre la Sección de Combate "Fred Mario Ernst" compuesta por los Grupos de Combate "Carlos Tuda" y "Zulema Willimer" que operaron simultáneamente y sincronizadamente con mando único y centralizado.

1.— Los Grupos, compuestos por siete Pelotones de Combate, tenían como objetivo la reducción de las cuatro Compañías, el retén, la Guardia del Cuartel y el Casino de Suboficiales.

En todos estos puestos hubo resistencia y luego del enfrentamiento fueron finalmente reducidos salvo en la Guardia. En este último puesto lograron escapar un conjunto de efectivos militares que armaron una base de fuego logrando con esto hostigar a nuestra fuerza, fundamentalmente los Pelotones afectados a esa tarea. Es en este enfrentamiento donde nuestra fuerza tiene todas sus bajas.

Debido a ello fue necesario adelantar la retirada, lográndose concretar el objetivo de recuperación sólo parcialmente, apropiándonos aproximadamente cincuenta fusiles automáticos que pasan a manos de las fuerzas militares del Pueblo.

En este enfrentamiento perdemos once compañeros entre muertos y heridos siendo todos finalmente fusilados. A su vez el enemigo sufre unas cuarenta bajas todas por no acatar las intimaciones de rendición que les impartía nuestra fuerza.

2.— El Grupo "Zulema Willimer", compuesto de tres Pelotones cumplió la función de garantizar la retirada de la fuerza de asalto al Cuartel. Para ello inmovilizan a la Gendarmería y Policía Provincial, copan un avión Boeing 737 de Aerolíneas Argentinas y copan el Aeropuerto Internacional de El Pecú.

La inmovilización de la policía y Gendarmería se hace con un Pelotón que establece una base de fuego sobre la única ruta de acceso a la ciudad. Al tomar contacto con el enemigo hay enfrentamiento, el enemigo se retira con bajas no precisadas y nuestra fuerza, sin sufrir bajas consigue cumplir con éxito esta parte de la Operación.

El Pelotón de copamiento del Aeropuerto encuentra resistencia por parte de la Policía Provincial y Gendarmería que presentaron combate y fueron derrotados posteriormente, los policías restantes y los gendarmes que se encontraban en el Aeropuerto se rinden. A partir de ese momento el control del mismo fue total.

Las bajas enemigas son cinco, nosotros no tuvimos ninguna.

El Pelotón de copamiento del avión logra su objetivo sin inconveniente, controlándose a la tripulación y al pasaje.

A estos últimos se les permite descender posteriormente, salvo a un miembro de la marina que se deja como rehén.

3.— El Grupo "Carlos Tuda" formado por tres Pelotones tenía como objetivo copar un campo en las inmediaciones de Rafaela, señalizar la pista y preparar la defensa y absorción hacia distintos puntos del país de las fuerzas y pertrechos que se retiraron de Formosa.

Todos estos pasos se cumplen exitosamente, tanto el descenso del avión como la defensa de los compañeros que retornaban en el avión y su absorción posterior.

Con esta acción nuestra Organización comienza a desarrollar un Ejército regular que junto al conjunto del accionar militar y paramilitar que ya se ha efectuado y que se seguirá haciendo, perfilan ya claramente las sólidas bases de un Ejército que nutriéndose del Pueblo, se irá desarrollando progresivamente como una de las fuerzas decisivas que permitirán la toma del poder del Pueblo en la Patria.

Hemos demostrado nuevamente, a pesar del éxito sólo parcial de la Operación y de las bajas sufridas; la debilidad enemiga.

No hay lugar del país, ni siquiera sus cuarteles más alejados, donde las fuerzas militares de la reacción al servicio del imperialismo y la oligarquía puedan sentirse seguras. Su debilidad lo muestra esta operación.

El enemigo ha elegido la guerra para seguir dominando al Pueblo; el Pueblo seguirá construyendo su ejército y los derrotará.

¡PERON O MUERTE!

¡VIVA LA PATRIA!

¡HASTA LA VICTORIA, MI GENERAL!

Montoneros

Page determined to be Unclassified
Reviewed DIA FOIA & Declassification Services Offices
IAW EO 13526, Section 3.5
Date: Oct 19, 2018

FORMOSA, TRIUNFO DEL EJERCITO MONTONERO, DERROTA DEL EJERCITO GORILA, VICTORIA PERONISTA.

// El régimen tal como ocurrió tantas otras veces intenta ocultar nuevamente su derrota en Formosa.
Allí, el día 5 de Octubre nuestros pelotones de combate controlaron prácticamente la ciudad demostrando el grado de desarrollo alcanzado por nuestro Ejército.
Se copó un avión, se controló el aeropuerto, se controlaron todos los accesos a la ciudad, se ingresó y controló parcialmente el cuartel tomando todas las compañías, el casino de oficiales, el retén y parcialmente la guardia. Este control permitió recuperar para el pueblo 60 fusiles automáticos, monto inferior por supuesto a lo que se estimaba recuperar.
Las dificultades se debieron a que la tropa (parte) no acató la orden de rendición, colocándose al mando de oficialidad y subofi cialidad enemiga, a partir de lo cual nuestros compañeros no tu bieron mas remedio que presentar combate, cayendo muertos en la acción 11 combatientes Montoneros y dejando 120 bajas enemigas entre las que se cuentan 55 muertos.
Con una fuerza absolutamente inferior, nuestro ejército mostró su combatividad y decisión, recuperó parte del armamento que se estimaba llevar y se retiró en dos aviones.
Esto constituye una de las más grandes victorias militares del Ejercito Popular, fué la acción de mayor envergadura realizada en la Patria en el actual proceso de guerra, con ella se demues tra la debilidad del ejercito opresor.
Atacamos a los militares porque ellos son los que luego de la muerte del Gral. Perón tienen nuevamente la manija y como siem pre, como cuando con Aramburu y Rojas derrotaron a nuestro gobier no en el 55, como en la época del Conintes, como durante la dictadura de Onganía y Lanusse, su objetivo es la defensa de los intereses del Imperialismo, de las patronales explotadoras, de la oligarquía; y como contrapartida, el ataque, la represión, y la explotación de los trabajadores.
A nadie ya sorprende que el gobierno de la Martínez, que traicio nó el mandato popular del 11 de Marzo nos acuse de terroristas, este gobierno claramente propartonal, para sostenerse, tiene que dar todos los días una cuota más de poder a los militares, avalando su represión.
A nadie sorprende que la C.G.T. "repudie"el hecho, todos sabemos que es una cueva de burócratas traidores desde hace mucho tiempo. O creen que el pueblo no tiene memoria, que vamos ha olvidar que Vandor asistió a la asunción de Onganía, primer presidente de la"Revolución Argentina", o que luego de la muerte del Gral. Perón los actuales burócratas se ocuparon de hacer"homenajes" en todos los cuarteles que pudieron, mostrando su disposición de hacer buena letra; por supuesto a nadie sorprende que viejos gorilas como Balbín, que a los justos reclamos de los trabajadores les llama "subversión industrial", también haya lamentado que sus amigos Militares fuesen golpeados.
Todos hablan de que estamos en guerra, y en esto estamos de acu rdo, pero esta es una guerra que se produce porque el pueblo ha dicho basta a la explotación, ha dicho basta a la represión que empezó con L.Roga y las A.A.A, luego de la muerte del Gral. Perón

Page determined to be Unclassified
Reviewed DIA FOIA & Declassification Services Offices
IAW EO 13526, Section 3.5
Date: Oct 19, 2018

// y que obligó al pueblo y a nuestra Organización a pasar nuevamente a la resistencia; ha dicho bastante que los militares gorilas defiendan a tiros los intereses del Imperialismo. No queremos la guerra pero si el gobierno y las fuerzas armadas del régimen pretenden seguir explotando a los trabajadores, si quieren mantener a la Patria en la dependencia, si quieren esto, a pesar de lo costoso en vidas populares, conduciremos la lucha popular y seguiremos construyendo el Ejercito Montonero, hasta la derrota definitiva de todas las fuerzas reaccionarias, para construir una patria libre con un pueblo feliz y en paz.

Lamentamos la muerte de soldados bajo bandera, en su mayoría son jóvenes del pueblo, como eran nuestros combatientes que cayeron cuando a las órdenes de los oficiales de régimen tiraron contra nuestra fuerza. Por eso, les hacemos un llamamiento y una advertencia; que no se presten a reprimir al pueblo del que forman parte, que de aquí en más el acatamiento a nuestras órdenes de rendición debe ser inmediato, pues entre que mueran compañeros montoneros y evitarlo no hay opción. El saldo propio de compañeros caídos en Formosa se debió en grán parte a que se intentó no tirar contra los conscriptos. De cualquier manera responsabilizamos al ejercito gorila de llevar á la muerte a hombres del pueblo para defender sus intereses antinacionales.

El régimen está generalizando una guerra que no queremos, esta guerra se debe a que el pueblo no está dispuesto a aceptar la traición a su mandato de Marzo de 1973, ni tampoco a que se lo intente dominar con represión, carcel, asesinato. Porque queremos la paz volvemos ha exigir que renuncie este gobierno encabezado por la Martimez y se convoque inmediatamente a elecciones para que el pueblo pueda elegir sus auténticos representantes, que cese la tortura y el asesinato, que se liberen a los presos políticos, que se paguen salarios justos y que se termine la de ocupación.

Si no se cumplen estas exigencias, si quieren profundizar la guerra para mantener los privilegios; seguirán otros triunfos del Ejército Popular como en Formosa, seguirán las movilizaciones obreras como las de Junio, y Julio, hasta el triunfo definitivo del pueblo.

P E R O N O M U E R T E V I V A L A P A T R I A

MONTONEROS

Page determined to be Unclassified
Reviewed DIA FOIA & Declassification Services Offices
IAW EO 13526, Section 3.5
Date: Oct 19, 2018

ORDEN GENERAL OPERACION "PRIMICIA"

FASES DE LA OPERACION

Fase I : Concentración previa.
Fase II : Aproximación administrativa.
Fase III : Irrupción simultánea a garage y objetivo.
Fase IV : Aproximación táctica.
Fase V : Asalto al garage.
Fase VI : Asalto al campo principal del enemigo.
Fase VII : Consolidación del objetivo.
Fase VIII : Explotación del objetivo.
Fase IX : Retirada táctica.
Fase X : Retirada estratégica.
Fase XI : Desconcentración. Control de cierre.

Page determined to be Unclassified
Reviewed DIA FOIA & Declassification Services Offices
IAW EO 13526, Section 3.5
Date: *Oct 19, 2018*

FASE I Concentración previa.

A) **Base 0 Día D 1**

1) **Componentes.** Siete cros del pelotón IX y grupo de apoyo del BO,1 comp. del pel. V.

2) **Equipo:** Doc. falso, arma corta completa y granada, sanidad auxiliar.

3) **Actividad:**
Control equipo personal.
Lectura de orden general. Completar planificación.
Preparar las comunicaciones a través de Grupo apoyo de B0 con BII y BIII.
Desconcentración y control de cierre.

B) **Base 1 Día D 2**

1) **Componentes:**
Pelotón I: completo (4 cros) a cargo de M1, M4 y M7.
Pelotón III: falta un compañero (4 cros). A cargo de M1.
Pelotón IV: completo (5 cros). A cargo de M3.
Pelotón V: incompleto (2 cros). A cargo de M8.
Pelotón VIII: completo (4 cros). A cargo de M6.

2) **Equipo:** Armas cortas y granadas, 7 fusiles FAL con 3 cargadores, 5 fusiles FN con 3 cargadores, 13 metralletas, 1 Madsen, 1 escopeta con tromblón y su réspectiva dotación, 5 cargadores de FAL adicionales, munición 7,62 y 7,65 adicional, miguelitos, minas vietnamitas, equipo comunicaciones, 28 botiquines individuales, material de equipamiento, porta folios para armas cortas, herramientas, puente de emergencia, 1 bolso con ropa limpia por compañero, documentación y cobertura para choferes, 5 silbatos, 5 aerosoles.

3) **Actividades:** Control equipo personal.
Lectura Orden General. Se completa la planificación en reuniones por pelotón.
Se planifica aproximación y estadía en BIII.
Desconcentración y control cierre.

C) **Base II Día D 1**

1) **Componentes:** Grupo de Dispersión (10 cros. choferes) con 10 vehículos, 1 pelotón de contensión y otro de señalización.

2) **Equipo:** Arma corta y granada, 4 fusiles FAL con 3 cargadores, 5 metralletas, 1 escopeta con tromblón y su dotación respectiva, minas vietnamitas, 5 cargadores para FAL complementarios, miguelitos.

3) **Actividades:**
Control equipo.
Preparar recepción grupo BI.
Preparar reunión de Estado Mayor Grupos BI y BIII para planificación, 2a. parte aproximación

administrativa. a BIV. Lectura Orden General y completar planificación en reuniones de pelotones.

FASE II: Aproximación administrativa.

Día D 1: Solamente tiene actividad el grupo BI.
El grupo BI parte hacia BIII. Se hace control previo a las 06.30 hs. de móviles y compañeros y luego se da la orden de partida. A partir de las 07.00 hs. cada 15' y manteniendo una distancia mínima de 1 km (horizonte).
Orden de Salida:

M4: Tito y Pedro.
M1: Pacho y Ernesto.
M'I: Sebastián y Rogelio.
M3: Luli y Andrés.
M6: Sebastián y Gerardo.

Simultáneamente salen:

M7 con Mario y Rodolfo.
M8 con Quique y Polo.

7 cros. viajan en ómnibus directamente a BIV.
el M7 se detiene en BII, efectúa un control y da el aviso de que la operación se realiza. El resto se controla en postas prefijadas a lo largo del camino. Se llega a BIII, se toma contacto con el grupo local, a partir de ahí ambos grupos se fucionan. Pasan tareas de concentración en BIII. Desde BO 5 cros. toman un micro directamente a BIV.

Día D:

A) **Grupos BI y BIII:** A partir de la 05.00 hs. se inicia la marcha.

M'1: Sebastián y Rogelio - Transporta equipo.
M8: Quique y Polo - no transporta equipo.
M5: Transporta equipo.
M6: Sebastián y Gerardo - Transporta equipo.
M1: Pacho y Ernesto - Transporta equipo.
M2: Cacho y Polo - Transporta equipo.
M4: Tito y Pedro - no transporta equipo.
M3: Luli y Andrés - no transporta equipo.
M4: Mario, Cacho y Walter - no transporta equipo.

Page determined to be Unclassified
Reviewed DIA FOIA & Declassification Services Offices
IAW EO 13526, Section 3.5
Date: Oct 19, 2018

Avanzan primero los vehículos que transportan equipo y se concentran en descanso en la ruta, próximos a BIV. El resto se dispersa en la zona. Al llegar a BIV M'I y M8 recogen a los 5 cros. de los pel. IX y V y 5 cros. de pel. IV y III que llegan en ómnibus desde BO y BI respectivamente, y los llevan al descanso. Un cro viaja en ómnibus desde BIII a BIV. Un cro permanece en BIII; a las 13.30 se traslada a BIV en MB/.
Al llegar a BIV Sebastián da a Mario las novedades: llegada de móviles, condiciones generales, etc. Esto es a las 12.30 hs.
Una vez controlado el Grupo se toma contacto con BO y se da el OK/
Se queda luego a la espera de que BO de a su vez el OK.

B) **Grupo BII:** Entre las 13 y las 14 da a BO el OK y lo recibe a su vez. Vuelve a llamar a partir de las 15 h. para recibir el OK final. A partir de ahí se aproxima a la pista.

C) **Grupo BO:** Una vez recibido el OK de BIV y BII ascienden al MA, apoyados por el grupo de apoyo de BO. Este grupo da a BIV y BIX el aviso de partida.

FASE III: Aproximación táctica.

En BIV se agrupan los móviles, se distribuye el equipo personal a cada cro y el equipo por pelotón según su ubicación en los vehículos. Orden de marcha:

M1: Pelotón I, Cdo Sebastián
M5: Pelotón IV y 2 cros del Pel VII
M3: Pelotones III y IV menos Sebastián y Ricardo
M4: Pelotón y completo y 2 cros del Pel VII
M2: Pelotón II completo

Page determined to be Unclassified
Reviewed DIA FOIA & Declassification Services Offices
IAW EO 13526, Section 3.5
Date: Oct 19, 2018

MI: 1 Cro del Pel I
M7: 2 cros del Pel VIII IX
M8: 2 cros del Pel IX
M6: Pelotón VIII completo.

Avanzan encolumnados desde la concentración con control visual. Los tres últimos móviles se desprenden y algo retrasados entran al Garage. El resto de la columna avanza hasta las proximidades del objetivo, el MI se adelanta y deja a Sebastián, al tomar contacto con Ricardo (soldado) de quien se recibe el último parte; luego retrocede y se ubica entre M2 y M1. Sebastián y Ricardo se dirigen caminando al Pto II.

FASE IV: Irrupción simultánea a "Garage" y Objetivo.

Se inicia con la reducción del Pto II por parte de Sebastián y Ricardo. El M5 llega al acceso posterior del cuartel, y coloca sobre una zanja que obstruye la entrada, un puente de emergencia. Conservando el orden de marcha, M3 con los Pel III y IV hacia la guardia, M4 con Pel V a Reten; M2 con Pel II pto I, M5 con Pel VI a Casino y Pel VII que se establece en las clas, A y de Servicios, y M'1 detrás de él.
En ese lapso, M7, M8, M6, los dos primeros llevando 5 compañeros del Pel VIII, en ese orden, irrumpen en Garage.

FASE V: Asalto al Garage.

Dos compañeros del Pel IX se dirigen a la torre y la reducen, 3 cros del Pel IX se dirigen a la sala de aduana donde están los gendarmes y cuando llega el Pel VIII reducen con su grupo de apoyo a los mismos.
Luego conducen al público y gendarmes que están en ese momento en Garage al 1er piso; luego instalan el fusil Madson en la torre y esperan la llegada de M1.

FASE VI: Asalto al campo principal del enemigo.

G: Pel entra reduciendo al interior, Pel IV por fuera de adelante hacia atrás. Una vez reducido el personal Pel III se hace cargo del puesto, prisioneros y material. El Pelotón IV se dirige a CS, poniéndose a las órdenes de Cdo.

Pto I: El Pel III se traslada en M2, tercero en la caravana, acortando distancias con M3 cuando este se acerca a G. se lanza sobre Pto I e intima rendición. En caso de fuerte resistencia hace pie en tierra y abre fuego (con FAL) hasta que Pel III lo reemplaza. Luego se traslada a R, se pone a las órdenes de Quique, levanta el material a M4. A las órdenes de Quique se traslada a CS.

Retén: Pel V se desplaza en M4 hacia el objetivo. Reduce utilizando uniformes y órdenes del enemigo. Cuando llegue Pel III, carga material y se traslada con los prisioneros a CA.

Cas: El Pel VI irrumpe y ocupa sala de estar, comedor y cocina, apostando un comp en dormitorios. Luego intima rendición, en caso negativo, abre fuego y arroja granadas hasta obtenerla.

Cdo: Se ubica entre CA y Gs controla el desarrollo, ataque, abre las comunicaciones, reduce enemigos sueltos. Al final del asalto envía a Pel VII a Cont II.

FASE VII: Consolidación del objetivo.

Pel III: instala defensa inmediata en G., cubriendo el frente y oblicuo derecho, recibe 2 FAP de refuerzo. El repliegue si es necesario es hacia el Cdo.

Pel IV: Se hace cargo del CA.

Pel V: Se hace cargo del CS.

Pel IV: Toma 1 FAP y cargadores de M4, sale y va reforzando con 1 cro y 3 FAP a Cont II, 2 cros y 4 FAP a Cont I. Se queda ahí.

Pel VI: Recibe 3 FAL y establece defensa inmediata hacia retaguardia y oblicuo izquierdo.

Pel Cdo: Envía 2 FAP. III, 3 FAL a Pel VI, envía a reforzar contención. Controla comunicaciones.

FASE VIII: Explotación del Objetivo.

Una vez montada la defensa inmediata se procede a tomar el botín.

Pel IV: abre la puerta de CS con herramientas tomadas de M1 y trabaja con 10 prisioneros que le entrega el Pel V.

Pel V: Idem anterior en CA.
Secuencia sacado fuera de CA, empaquetado (esto se hace en el interior) luego cargar.

FASE IX: Retirada táctica.

Se inicia formando la columna. El pel III con M3 se repliega hasta CA, encabeza la marcha, M1 con 2 cros del Pel IV, luego M1 con el Pel Cdo, 3 cros del 4 y las bajas producidas, M4 con Pel V y que al llegar el Cas levanta al Pel VI.
Avanzar en el orden establecido, al llegar a la línea de los centinelas de retaguardia en caso de escasa resistencia, los vehículos cruzarán usando fuego franqueante.
Al pasar a la altura de contención II, M5 se incorpora cerrando la marcha y cubriendo con miguelitos el camino.
Al pasar el cruce se incorpora Pel VIII en M6 que cierra la marcha con miguelitos.
Al llegar al "Garage" el Pel VIII establece una nueva contención. Si hay combate se le suma el Pel VII.
Mientras quedan en "Garage" 8 cros, tres arriba de MA (uno con tripulación y 2 con sanidad), dos comp en torre, dos en prisioneros y uno en el MB. Tienen cargado el combustible, rehenes, pintado.
A partir de ahí ubican M4 en el extremo sur, motor en marcha. La columna va directamente hasta el móvil MA. El Pel VIII reemplaza al Pel IX, en contención. El Pel IX con M4 y M7 se sumará la columna.

Pel Cdo: Al lado de MA chofer revisa el móvil.

Pel II:

Pel VI: Forman Pel H (6 cros) y se ocupan de descargar M1 a Ma.

Pel VIII:

Pel III y IV: Suben a Ma y se preparan para recibir la carga, con las indicaciones de Federico.

Pel V: Supervisa el desalojo de los móviles, luego estaciona cerca del Cdo.
Cacho, Andrés, Carlos, Chango y Walter se retiran en Mb.
Antes de subir, todos los compañeros desmontan las armas, 1 cro del Pel IX es responsable de cargar en Ma todos los bolsos con ropa limpia/terminada la carga Cdo, llama a Pel VIII y ascienden todos. Partida.

FASE X: retirada estratégica.

a. Pilotaje: a cargo de Mario.

b. Orden interno: Pelotón VIII, y 2 compañeros del Pel Cdo conservan el armamento (6 FAL y armas cortas). Toman su bolso sin cambiarse Pel H y 4 compañeros del Pel III (todos menos Sebastián) y los dos compañeros de sanidad conservan el arma corta. Toman 2 FAL y 2 FAP y hacen dos grupos: Pe H-Pel III + Sanidad.
El resto se desarma y cambia, empaqueta armas.

c. Sanidad: atienden a los compañeros caídos oheridos.

FASE XI: Desconcentración.

Allí detenerse el Ma; descienden los compañeros y se ubican en los vehículos de desconcentración de la siguiente manera:

Vehículo I (Pick-up) = 1/3 carga + 2 compañeros del Pel VIII
" II (") = 1/3 " + 2 " "
" III (") = 1/3 " + 2 " " Cdo
" IV (") = Pel H (6 compañeros)
" V (") = 4 compañeros del Pel III + 2 de sanidad

Page determined to be Unclassified
Reviewed DIA FOIA & Declassification Services Offices
IAW EO 13526, Section 3.5
Date: Oct 19, 2018

„ VI („) = Jefe Op + 3 compañeros del Pel IX
„ VII („) = Sebastián y 2 compañeros del Pel IV
„ VIII („) = 3 compañeros del Pel 4
„ IX („) = Pel 5, 3 cros
„ X („) = 2 compañeros del Pel IX y 1 cro Pel I.

COMUNICACIONES

1. **Comunicaciones entre Base 4 y B3 + Telefónica**

Hora: de 12.30 a 13.30

Motivo: Información sobre la llegada de toda la columna a B4

Texto: a— Vino mama y está bien = aproximación normal.
b— No tengo noticias de mama = vuelva a llamar más tarde.
c— mamá tuvo problemas = operación levantada.

Observaciones

a— Por problemas de comunicación, la llamada la efectúa Base 3
b— Se pasa los teléfonos y nombres aparte.
c— En caso de que base 4 no pueda comunicarse manda vehículo.

2. **Base 3 a BO (TE)**

Hora: de 13 a 14

Motivo: ídem anterior

Texto: a— mamá llegó bien = operación normal.

b— mamá no llama = operación levantada.

c— mamá tuvo problemas = operación levantada.

Observaciones:

a. Preveer que hay que llamar nuevamente a partir de las 15.

3. **Base 2 a BO**

Hora: de 13 a 14.

Motivo: Verificar que la operación se hace y dar el Ok de Bs.

Texto: a— Mamá bien viene a casa = base recepción bien.
b— mamá no podemos traerla por los caminos malos = el grupo listo, la pista barrosa.
c— mamá enferma = no se hace.

4. **Comunicación de BO a B3**

Hora: inmediatamente después de la partida de Ma: 15a

Motivo: informar de la salida de Ma.

Texto: te llamaba para decirte: a. salió bien
b. con retraso.
c. no salió

Observaciones: deben estar abiertas las comunicaciones entre BO y B3, y entre B3 y B4.

5. **Comunicaciones de B3 a B4**

Hora: a partir de las 15

Motivo: ídem anterior.

Texto: ídem anterior.

Observaciones: ídem anterior.

Page determined to be Unclassified
Reviewed DIA FOIA & Declassification Services Offices
IAW EO 13526, Section 3.5
Date: Oct 19, 2018

SEGURIDAD

1. Todos los compañeros que participen deben limpiar sus casas.

2. Los grupos deberán entregar sus CR datos personales y familiares a quienes avisar. Hacer tablas de descompartimentación.

3. Los compañeros tendrán todo el día siguiente a la operación para comunicarse personalmente o por TE con sus controles (que se hacen por Regional). A partir de allí las CR los darán por desaparecidos, tomando las providencias del caso.

NOMENCLATURA

Pel	Objetivo	Móvil	Cant Cros	Obs
I	Pel Cdo	M1 y M'1	4	
II	Pto I	M2	3	
III	Guardia	M3	5	
IV	,,	M3	5	
V	Retén	M4	5	
VI	Casino	M5	3	
VII	Reserva			
VIII	Conten II	M5	4	
VIII	Conten I	M6	4	
IX	Aeropuerto	M7 y M8	8	

Bases: BO = Buenos Aires
BI = Rosario
BII = Santa Fe
BIII = Resistencia
BIV = Formosa

Móviles especiales:

Ma; avión principal
Mb; avión secundario

Page determined to be Unclassified
Reviewed DIA FOIA & Declassification Services Offices
IAW EO 13526, Section 3.5
Date: *Oct 19, 2018*

SECRETO

de: C.N.
fecha: 20 29-I-76
Ejemplar Nro: .....

a: Conducción Regional R.

"OPERACION PRIMICIA"

Page determined to be Unclassified
Reviewed DIA FOIA & Declassification Services Offices
IAW EO 13526, Section 3.5
Date: *Oct 19, 2018*

Diseño operativo — Su evolución

En la adopción del diseño operativo entran en juego:

a. **Características geopolíticas de la zona:** carecíamos en absoluto de trabajo en la zona, lo que determinaba la absoluta carencia de retaguardia.
En consecuencia deberíamos aproximarnos desde otra zona, que por las dimensiones del equipo y el número de compañeros a participar determinó que uno de los problemas de más difícil resolución sería la aproximación y la retirada. Por la enorme distancia a recorrer —ya que no había posibilidad de una corta retirada— se opta desde un primer momento hacerla por vía aérea. Se debía buscar entonces qué clase de avión, cómo lo obtendríamos y en que lugar habríamos de aterrizar eligiendo un lugar donde el terreno nos sea apto y donde sea posible absorber sin dificultades a todos los compañeros y el equipo. Este último habría de convertirse en otro problema, que operaba limitando el número de compañeros, ya que al aumentar se complicaba la absorción.

b. **La información que teníamos del objetivo,** tanto en lo que hace a la infraestructura como a su personal. Respecto de lo primero, en general completa, con todos los detalles necesarios para diseñar nuestros movimientos dentro del cuartel. En cuanto al personal, cantidad y ubicación, tuvimos también desde el principio una información completa, pero que adolecía de una fuerte dosis subjetiva del compañero que la transmitía en lo que hace a sus características de comportamiento; este aspecto fue el que habría de determinar los criterios a utilizar en el asalto para la reducción de la guardia. Basándonos en la correcta apreciación de que no habría resistencia y que su capacidad de combate era escasa, usamos un criterio basado fundamentalmente en la intimación por amenazas, buscando además producir el menor número de bajas entre los soldados.

c. Ausencia casi total de información acerca del número y características del resto de las fuerzas represivas (Gendarmería y Policía). Se hacen observaciones visuales solamente.

d. Un conocimiento bastante aproximado de las características del avión a utilizar, posibilidades de aterrizaje y trazado de hojas de ruta, pero contradictorias informaciones sobre las posibilidades del enemigo de rastrear un avión desviado y, cuál sería su reacción en caso de encontrarlo. En este terreno la información fue incorporándose a medida que se desarrollaba la planificación, haciendo evolucionar permanentemente el diseño de aproximación.
Dividiendo el conjunto de la Orden General en tres partes, aproximación, asalto y retirada, desde un primer momento se logra un diseño que, con ligeras modificaciones, se mantiene hasta el final en las dos últimas partes; en la primera se elijen diversas formas.
Para la aproximación y en particular la captura del avión teníamos dos opciones: actuar priorizando la aproximación sobre el asalto al objetivo o viceversa.
Si pretendíamos conseguir los condiciones ideales para conseguir el avión y desviarlo hacia el aeropuerto, copando éste —en las condiciones bien ideales— hacíamos peligrar el asalto al objetivo. Priorizando totalmente éste, quedaban elementos débiles en la captura del avión, que influían directamente en las posibilidades de retirarnos.

Las Reuniones del Estado Mayor

Primera Reunión: en ésta se desarrollan todos los temas, desde el funcionamiento del propio Estado Mayor, cantidad y origen de los compañeros que participan, etc. Se hace el diseño del asalto al Cuartel, basado en la reducción del centinela en retaguardia y la entrada por ahí de toda la columna.

Page determined to be Unclassified
Reviewed DIA FOIA & Declassification Services Offices
IAW EO 13526, Section 3.5
Date: Oct 19, 2018

En cuanto a la aproximación el plan consistía en que aproximadamente 20 compañeros tomaban un avión que salía del aeroparque a las 11.30 hs. con destino a Bariloche, 25 minutos después (tiempo en que tarda de salir del radar de Aeroparque) el avión sería desviado, aterrizando alrededor de las 13,15 hs. en el Aeropuerto del "Pucú", previamente tomado por los compañeros que se aproximaban por tierra. Desde ahí, formar la columna, dirigirse al Cuartel, coparlo y retirarse en el avión. Aquí prioritábamos la aproximación sobre el objetivo, ya que iniciábamos la operación 2 hs. y media antes de entrar al Cuartel.

Lunes 24 de septiembre

Se realiza una nueva reunión del Estado Mayor. El motivo principal fue nuevamente adecuar el diseño operacional, paritcularmente la aproximación.
Las críticas al respecto a este tema, al diseño anterior fueron:

a. La fragilidad, ya que exponía al grueso de los compañeros en una operación previa que se realizaba tres horas antes de la concreción del objetivo;

b. La falta de información técnica que asegurara que el avión desapareciera de los controles sin anunciar su secuestro ni ser detectado su rumbo;

c. El tiempo de preparación de la fuerza en el aeropuerto que se calculaba de 30 minutos, con el lugar copado y el Bocing aterrizado, haciendo que una en ese momento hiciera fracasar la operación por alertar previamente en el Cuartel;

d. Problemas de coordinación en el vuelo, ya que el avión que salía a las 11.30 hs. debía llegar a las 14.15 hs. (hora ideal) "haciendo tiempo" lo que significaba quemar combustible, o bien ir directamente, llegando a las 13.40 hs. y estar más tiempo con el aeropuerto tomado;

e. Autonomía de vuelo, calculada en tres horas y media, restándole las dos horas y quince minutos de vuelo a "El Pucú", quedaba una hora quince minutos para la retirada tomando en cuenta que el copamiento fracasaba, no se podía cargar combustible.

Con respecto al personal, terminó de completarse el equipo, con 39 compañeros y su instrucción avanzaba normalmente. Los mayores problemas eran los logísticos, avanzándose con dificultades en la preparación de la base de recepción aterrizaje) y en la preparación del armamento y equipo accesorio. Faltaban los vehículos centrales, un rastrojero que se enmascararía simulando un vehículo conocido del cuartel, y el camión F350, ambos imprescindibles. Se decide fijar fecha definitiva el 5-10-75 y convocar una nueva reunión de mandos para el 26-9-75 para resolver los problemas presentados.

Reunión del 26-9:

Todos los elementos volcados en la reunión anterior habían sido analizados a fondo. Se decide trabajar sobre el avión que partía a las 14 hs. (según horario) con destino final Formosa, con escala en Resistencia o Corrientes. Esto implicaba modificar la hora de asalto al Cuartel, postergándolo para las 16.30 hs. El diseño consistía en que nueve compañeros (el Pel. IX) subieran al avión en Bs. As.; en Resistencia (o Corrientes) subía un compañero actualizaba la información. En el momento en que el avión aterrizaba en el Aeropuerto de Formosa, se procedía al copamiento simultáneo de Aeropuerto y avión. A partir de allí se forma la columna y se partía hacia el Cuartel.

El nuevo diseño es aprobado. Estaba basado más en el poder de las armas que en la pericia técnica. Eliminamos la alarma en forma previa y entramos en acción media hora antes del asalto principal pero con toda la gente reunida. El sistema de comunicaciones es bueno, contando con las comunicaciones telefónicas y avisos personales.

La jefatura toma la responsabilidad de elaborar la Orden General, que será leída por toda la fuerza 48 hs. antes de la operación. La logística sigue ofreciendo problemas. Siguen sin conseguirse los dos vehículos imprescindibles (entre otros). Se realiza un vuelo de "chequeo" desde Formosa a Rafaela con éxito.

Se realiza rápidamente el esquema de dispersión final y es acotado. A esta altura del desarrollo se nota la complejidad del montaje logístico de la operación, y el error de no haber incorporado al Estado Mayor a un responsable logístico prácticamente todo este aspecto es centralizado por el Jefe de la Operación, con el consecuente desgaste y pérdida de tiempo. Se convoca a una nueva reunión para el día 30-9.

Page determined to be Unclassified
Reviewed DIA FOIA & Declassification Services Offices
IAW EO 13526, Section 3.5
Date: Oct 19, 2018

Reunión del 30-9-75:

Se realiza con novedades sombrías. El avión de Aerolíneas parte a las 15 hs. (en lugar de las 14 hs) lo que implicaba, de mantenerse el anterior esquema, no solamente alejarse más del horario ideal de copamiento del cuartel, sino llegar a la base de recepción al anochecer. Cualquier demora implicaba aterrizar de noche elevando los riesgos de un desastre total. Se analizan nuevamente los horarios de todo el país sin encontrar nada adaptable a la operación. Se debía encontrar una nueva alternativa, volver al esquema inicial o suspender la operación.

Se decide finalmente adoptar el diseño final, que está en la Orden General. En este diseño el riesgo estaba en que fracasara el secuestro del Boeing ya que se lanzaba el ataque del cuartel antes de que llegara el avión aunque se hacía sabiendo que estaba en el aire con los compañeros encargados de tomarlo a bordo, se reducía el mínimo riesgo, pero se trataba de contar con la retirada aérea o no. Se desarrolla además —y teniendo en cuenta la situación— el diseño de la retirada de emergencia que se haría por tierra en condiciones aceptables. Se imparten verbalmente las modificaciones a la Orden Central.

En el terreno logístico, persistían algunos problemas. Se solucionaban los problemas de armamento y comunicaciones, pero seguía faltando el rastrojero y aún faltaban pulir los detalles de la desconcentración final.

Ya a esta altura de la operación había comenzado a tener problemas de seguridad; dos compañeros habían sido detenidos (aunque no delataron la operación); dos vehículos que debían ser utilizados en la operación fueron levantados por la policía, otro choca y queda inutilizado. La fecha en que el compañero conscripto sería dado de baja se aproximaba. Todo esto transformaba la operación en una fruta madura, que si no la arrancábamos hoy, mañana podía estar caída. Era necesario mantener la fecha de la Operación. El día viernes 3-10-75 quedan todos los problemas solucionados.

EVALUACION

1. **En cuanto al diseño:** el diseño era el más adecuado a las posibilidades, correcto en términos generales. Los elementos deficitarios, que contribuyen a producir el vuelco de la operación convirtiéndolo en triunfo parcial con:

   a. **la no existencia de una reserva:** si bien estuvo presente el criterio de disponer de esa fuerza, y se asignó a un pelotón en función, no tuvo la claridad suficiente. La debilidad del criterio, y el imprevisto surgido la noche antes de la operación (información sobre soldados armados en todas las compañías) dejó al grupo de asalto sin fuerzas de reservas, elementos que podría haber revertido la situación originada en la guardia. Contribuyó a esto, en forma determinante, la imposibilidad de aumentar el número de combatientes por las dificultades de aproximación y retirada. Se tendría que haber incorporado un único vehículo y un Pelotón completo con armas pesadas.

   b. **Un criterio incorrecto en la reducción de la tropa:** donde además no se diferenciaban los lugares claves de los secundarios. Un excesivo exitismo y una subestimación de la respuesta y capacidad de combate del enemigo, a lo que se sumaba un criterio "politicista" de "producir el menor número de bajas al enemigo", que fueron fatales. Se iba a reducir, no a combatir, y el combate fue una sorpresa, casi un imprevisto, sobre todo por lo violento. Reducir por el fuego o reducir por intimación es una opción de tipo política-militar, en términos militares se impone la primera, con el agregado de producir el mayor número de bajas, y no a la inversa. Es de todas maneras una definición que trasciende la actual evaluación.

   c. **Constitución y funciones de la jefatura:** el grupo de la jefatura (el jefe y sus asistentes) era demasiado reducido en número, carecía de mecanismos claros de conducción (como recibir novedades, enviar órdenes, etc.) en medio del combate, y por último se agrega una función específica (reducir una compañía. También acá la imposibilidad de aumentar compañeros y móviles conspiraba contra la constitución de un grupo de jefatura más suelto. Errores en la ejecución (ver más adelante) contribuyeron a desdibujar en parte esta función vital.

2. **En cuanto a la constitución del Estado Mayor:** En cuanto a la constitución del Estado Mayor entraron en juego dos elementos: por un lado la centralización del mando y por otro incluir res-

ponsables por regional de las que aportaban compañeros. El segundo elemento conspiró contra las líneas de mando, ya que pelotones de distintas regionales cumplían funciones complementarias, dificultando la transmisión de directivas, que se entrecruzaban y dificultaron su asimilación y sincronización.

Un elemento que se entiende correcto para este tipo de operaciones es la inclusión de un compañero de alto nivel, aunque no participe directamente de la operación. El no poder acumular cuadros por razones de evitar caídas, se limita el aporte de esos cuadros en la planificación. No es de todas maneras un elemento determinante.

Si es determinante incluír un responsable logístico, que no participa en la operación en sí, y que tiene como función desplegar el conjunto de recursos logísticos y ejecutar las tareas específicas que se deriven de la planificación. Debe pertenecer a la estructura logística. En este caso, al no incluirlo, se comete un error quedando la logística centralizada casi totalmente en manos del jefe, restándole participación global en el conjunto de la operación.

Otro déficit es el de no haber logrado una mayor diferencia entre las tareas de elaboración y ejecución; esto implica la asistencia de un Estado Mayor que tiene la responsabilidad central de elaborar la planificación haciendo descansar la ejecución de las tareas en una segunda línea. Contribuyó a esto el problema señalado en primer lugar.

3. **En cuanto a la Logística:** las respuestas que a este nivel se dieron fueron lentas y anárquicas en un principio, pero se ordenaron y fueron eficientes en los últimos días, yéndose a la operación con la totalidad de los problemas solucionados. Queda claro no obstante un problema organizativo. La UBCL no puede responder estructuralmente a este tipo de exigencias. En la medida que la Estructura Militar esté desarrollada y este tipo de operaciones sean frecuentes, queda planteada dos opciones:

   a. Que la UBCL tenga en forma estable una estructura específica de apoyo directo al combate, de la estructura militar especializada.

   b. Que la logística esté estructurada dentro de la propia estructura especializada. Otro problema que queda planteado y cuya respuesta trasciende los marcos de este análisis.

4. **En cuanto a los Combatientes:** Referido a este tema podemos abarcar lo que es la preparación individual (instrucción y compenetración) del Plan Operativo, y al equipo de cada compañero (correaje, etc.). Respecto a la preparación, es en términos relativos, buena, o sea, teniendo en cuenta la no existencia de la estructura especializada, la práctica anterior, el poco tiempo de preparación de la operación y los deficientes mecanismos con que cuenta el Estado Mayor para bajar las directivas, el conjunto de los compañeros trabajan con entusiasmo en mejorar su instrucción, preparar su equipo individual, etc. y hace avances importantes. En términos absolutos, hay que hacer notar que no hemos logrado hacer incorporar la táctica de combate (atalaje, uniforme, uso táctico de las armas). Se deberá, en especial en la estructura militar, profundizar la instrucción a fondo, y la adopción del equipo adecuado al combate. Es necesario que cada compañero, además de especializarse en el uso del arma que ha de usar en el combate, realice la instrucción con el equipo de combate completo colocado y lo someta a las más duras exigencias.

5. **En cuanto a la ejecución:**

   a. **comportamiento individual:** casi sin excepciones el comportamiento fue excelente; respuestas inmediatas ante la tenaz resistencia, los compañeros combatieron sin vacilaciones, a pesar de que se iba más reducir que a combatir.

   b. **Funcionamiento como pelotones:** Aquí aparecen los primeros déficit aunque no muy importantes. En general los pelotones funcionaban bien, cada uno se abocó a cumplir la función asignada y mientras se desarrolló esta etapa se mantuvieron agrupados y bajo las órdenes de sus respectivos jefes. En la parte más difícil del combate, dado en el momento posterior del asalto a la guardia, se cometen algunos errores. Se inicia el cruce sin organizar antes una protección por el fuego y sin esperar que desde las compañías se organizara una defensa que los cubriera, haciendo descansar las posibilidades de cruzar en la velocidad y en no ser alcanzados por el fuego enemigo.

Page determined to be Unclassified
Reviewed DIA FOIA & Declassification Services Offices
IAW EO 13526, Section 3.5
Date: Oct 19, 2018

c. **Funcionamiento como conjunto-jefatura:** Aquí es donde aparecen los mayores déficit. Todo lo planificado respecto de la consolidación y exploración del objetivo hubo de ser modificado, salvo la parte de casino. Aquel hubo un aprovechamiento parcial de las fuerzas, ya que la gente se ubicó básicamente, en la Compañía A, mirando hacia adentro y adelante del cuartel descuidando el flanco que daba hacia el lugar en que estaba el grueso del enemigo (casino de oficiales) que, a pesar de no vernos ni poder hacer fuego sobre nosotros porque estábamos cubiertos por el edificio de las Compañías, podría haber avanzado flanqueándonos.

Dos órdenes básicas salvan la operación: apertura de la sala de armas de la Compañía de Servicios, a pesar de las circunstancias, y la retiradas en el momento en que el combate comenzaba a desnivelarse claramente.

No se respetó la premisa de que el jefe conduce el combate, no combate. La participación personal en la reducción de la Compañía de Servicios, la apertura de la Sala de Armas (que fue hecha personalmente por el jefe de la operación) entre otras cosas, llevaron a descuidar al conjunto. Al igual que todos los demás elementos para el combate, el ejercicio de "mandar sin actuar" es un elemento que debe ser incorporado, que hace desarrollar paulatinamente. De la misma manera en que se aprende y ejercita en el manejo de un arma, se debe aprender y ejercitar en las voces de mando y ensayar mecanismo de conducción que reemplacen las voces de mandos (señales, silbato) ya que en medio del combate éstas no son escuchadas. En esta operación aparecieron en toda su magnitud la necesidad de esos elementos, y fueron cubiertos con deficiencias.

Como marco general de esta evaluación, se debe agregar que esta operación, en la que participaron en forma directa alrededor de 55 compañeros, 19 automotores, dos aviones, con la participación de tres regionales distintas, fue montada en alrededor de 40 días. Al comenzar a montarla, lo único que teníamos era la información del cuartel. No teníamos información de la ciudad de Formosa, fuerzas represivas, aeropuerto, base de recepción final, características de los aviones, etc.

(Siguiendo el eje de la Orden Grl)

FASE I: Concentración previa. Se realiza sin inconvenientes y de acuerdo a lo planificado.

FASE II: Aproximación encubierta o administrativa.

Día D-1: Se produce el primer inconveniente. Se hacen controles y se inicia la marcha de la columna. El compañero que debía viajar en el M7 con el Jefe de la operación informa cuando ya se inicia la marcha que tiene en su poder un pasaje de ómnibus, que correspondía a uno de los compañeros que debían viajar luego, explica nc haber recibido instrucciones claras. El jefe decide dejar al compañero en B1 con la orden de:

a. comprar un pasaje en la misma empresa y horario.

b. Concurrir a la cita de los compañeros que viajaban en ómnibus e incorporarse a ese grupo.

El segundo inconveniente es el recorrido y horario del micro;al no poder hacer escala en BIII para llegar a BIV dispersos, van directamente al destino final, coincidendo su llegada con los que venían de B.O. La elección de este micro se hace por haber recibido de la empresa mala información acerca de los horarios entre BIII y BIV obligándolos a llegar demasiado tarde o demasiado temprano.

Los móviles llegan todos a BIII con las siguientes novedades: el M-4 rompe la bomba de nafta pero la arregla, y el M-1 es detenido durante una hora en el puesto policial de Florencia, haciéndole la boleta por infracción (no tenía las inscripciones de tasa y carga máxima).

Se realiza la reunión de mandos, contando con la presencia del compañero conscripto, que completa con información nueva la que se poseía hasta entonces:

* Los fines de semana, en **todas** las compañías hay un soldado con un FAL: se considera hasta ese entonces que la única compañía con soldados armados era la del retén.
* El retén, casi con seguridad tiene un suboficial presente, hasta aquí era improbable.

Page determined to be Unclassified
Reviewed DIA FOIA & Declassification Services Offices
IAW EO 13526, Section 3.5
Date: Oct 19, 2018

* Los elementos centrales de la reunión giran alrededor de:
  * Aproximación a BIV de todos los móviles.
  * Tratar de impedir un amontonamiento de compañeros en la estación terminal de BIV.
  * Resolver los nuevos problemas del asalto en base a la información nueva.

Sobre el primer punto se resuelve atrasar la salida de todos los móviles, salvo el M-1 y el M-2, que se adelantan para recibir a los compañeros que llegan en micro, y transportarlos al descanso. A ese lugar irán solamente los autos con embutes, a fin de distribuir el equipo operativo. Los otros, aguardarán en los alrededores.

Sobre el segundo aspecto se decide:

* Interceptar el grupo que venía de Rosario, que debía pasar a las 05.00 hs por Resistencia, hacerlo descender para que tomaran el micro de las 10.00 hs que salía de ésa.

* Indicarles paradas antes de la terminal para que desciendan escalonadamente.

En cuanto al tercer problema (diseño general y asalto en particular) se ve lo siguiente:

* El diseño original preveía el asalto al cuartel a las 15.30 hs. estimándose el arribo del Ma. a las 14.20 hs. con un tiempo de reabastecimiento de unos 20 minutos, lo que llevaba a que se estaría en condiciones de iniciar la retirada estratégica, a las 16,45 hs aproximadamente. Esto implicaba que desde el comienzo de las operaciones hasta la retirada debían pasar 1 hora y 15 minutos, que era un tiempo considerable, y que permitía a las fuerzas represivas una reorganización eficaz. Se decide atrasar el inicio hasta las 16 hs aproximadamente.

* Para reducir las tres compañías (A.B. y servicios) en las cuales había apostado un FAL, se debe sacrificar la reserva, dividiéndola en: dos compañeros pasan al M-4 con el Pel. V y se harán cargo de la Cía B, dos compañeros en M-5 transportando el Pel VI que va a Casino, se harán cargo de la Cía A. Además, el Jefe de la Operación con el Pel I deberá reducir la Compañía de Servicios.

Día "D": A las 5 hs se busca a los compañeros en la terminal de omnibus a fin de hacerlos bajar, pero el micro sigue de largo, sin hacer escala ya que viene con atraso.

Se contacta solamente con un compañero de Rosario que debía venir en el M-1 y que viene en otra empresa. Trae cita de los compañeros cada hora en Formosa.

El resto de la marcha, sin inconvenientes. Todo el conjunto llega bien. En el descanso surge el primer problema. La preparación del equipo operativo y la formación de la columna debía hacerse en este descanso. Esto se hace imposible ante la enorme cantidad de gente que llega al lugar, y que culmina de hacer crisis con la llegada de un ómnibus con cerca de 50 personas. Este descanso se llama "Arroyo del Pucú" y está a 3 km del Aeropuerto y a 8 km de la ciudad.

Se establecen las comunicaciones dando el O.K. a B.O. y tomando contacto con el conscripto. Aquí surge el segundo inconveniente.

Nos informa que, en lo que hace a la guardia, se ha agregado un puesto, constituído por una ametralladora MAG que está instalada en el extremo sur-este de la Plaza de Armas cerca de la Mayoría, atendida por dos soldados. Otro aspecto del problema es que al salir del cuartel tuvo problemas con el Oficial de Guardia, que le ordenó no aparecer por el resto del día al cuartel.

Con estos elementos, a las 13.30 hs aproximadamente se decide:

a.— Cambiar el lugar de formación de la columna, eligiéndose un camino de tierra que estaría a unos 10 km más alejado hacia el sur, desde el arroyo El Pucú, hacia el cual debían de dirigirse a partir de las 14 hs.

b.— Que el conscripto se sume directamente a la columna, no reingresando al cuartel. En la aproximación va en el M-1.

c.— Realizar a las 15 hs una pasada frente al cuartel, para observar si hay alguna variante importante, ya que no contábamos con el último parte que debía entregarnos el conscripto antes de la irrupción.

d.— El Pel II, que debía reducir el Puesto I ingresando detrás del M-3 (Pel III y IV) se debe hacer cargo de dominar la MAG, y desde ahí lograr la rendición del Puesto I (por intimación o por el fuego).

Page determined to be Unclassified
Reviewed DIA FOIA & Declassification Services Offices
IAW EO 13526, Section 3.5
Date: Oct 19, 2018

Page determined to be Unclassified
Reviewed DIA FOIA & Declassification Services Offices
IAW EO 13526, Section 3.5
Date: Oct 19, 2018

Todo esto se realiza con pequeños inconvenientes que van demorando la hora inicial del asalto.

FASE III:

Mientras todos los vehículos se dirigen a la zona de inicio a la aproximación táctica, el Jefe de la Operación recibe la última comunicación desde E.O. donde se indica que Ma. salió bien.

La columna recién está formada pasadas las 16 hs. Al estar más alejada la zona de arranque, tener que reducir gran cantidad de gente que transitaba por el lugar, y las modificaciones de último momento, hacen que la columna se forme con algunas deficiencias menores (ajustes de equipo, orden de marcha) y el atraso apuntado.

Se inicia la marcha, ordenándose la columna según lo previsto, salvo que los coches de aeropuerto (M-6, M-7 y M-8) arrancan adelante en lugar de ir al final.

Al pasar por el aeropuerto, se observa que pocos minutos antes aterrizó un avión pequeño que traía al Interventor Federal, y que había llegado un patrullero policial con cuatro policías y un coche oficial. A raíz del atraso, había numerosos coches particulares que esperaban la llegada del avión (debía llegar 16.45) hs). Cuando la columna termina de pasar por el aeropuerto, se ve maniobrar al Boeing 737 (Ma.) para aterrizar (se había adelantado mucho). A pesar del patrullero (imprevisto) se decide continuar la marcha sin dejar refuerzos a los pelotones que debían reducir el lugar.

Al llegar a las cercanías del cuartel, en el lugar previsto, se bajan los dos compañeros que deben reducir el Pto II. Todo se hace según lo previsto

FASE IV:

Irrupción simultánea a Garage y Objetivo. Se hace según lo previsto y todos los móviles llegan al lugar fijado dentro del objetivo y el aeropuerto, con la modificación en este último lugar de avanzar sobre el patrullero en primer lugar.

FASE V: Asalto al garage.

Comienza con el patrullero, dando como resultado un enfrentamiento en el cual son heridos dos policías, uno muere y otro se rinde. Sigue hacia el interior, con dos gendarmes reducidos y uno abatido. El resto se hace según lo previsto.

FASE VI: Asalto al campo principal del enemigo.

Guardia:

Al llegar frente a la guardia e iniciar el avance, se genera resistencia y se entabla el primer enfrentamiento. Esto trae como consecuencia un retardo en la entrada hasta el fondo de la guardia, en particular la cuadra donde están el grueso de los soldados, y se demora la llegada, por fuera, a la puerta trasera. Este nos produce las primeras dos bajas y la fuga, por atrás, de la casi totalidad de los soldados, que no son perseguidos por el fuego por nuestros compañeros. Queda el edificio de la guardia tomado por ocho compañeros, pero escapan los soldados armados.

Puesto I:

El Pel. III llega hasta la MAG, pero no sabemos cuál fue el curso de la acción, que ninguno de los compañeros regresa. Aparentemente fueron abatidos desde el Puesto I o desde Mayoría, ya que la MAG aunque en un principio es escuchada por algunos compañeros, luego es silenciada. Ni siquiera sabemos si fueron abatidos en el primer momento o al intentar retirarse, luego de combatir.

Retén:

El tiroteo generado en la Guardia se produce en el momento en que el Pelotón V baja de su móvil. El cuartelero del retén, que estaba en la puerta de la compañía observa la maniobra y advertido de la situación (disparos sostenidos en la Guardia y hombres armados y vestidos de azul) monta su arma y se parapeta dentro de la compañía, desobedeciendo las órdenes de alto que se impartían. Se imparte la orden de rendición, que es contestada adentro con disparos de FAL; se ataca con fuego de metralletas y granadas consiguiendo desalojar de la cuadra y obliga a los sol-

Page determined to be Unclassified
Reviewed DIA FOIA & Declassification Services Offices
IAW EO 13526, Section 3.5
Date: Oct 19, 2018

dados a retirarse a los baños, y produciéndoles bajas, (sin estimación). Se mantienen nuevos tiroteos con enemigos apostados en la parte trasera de la cuadra que son silenciados. Finalmente el pelotón se retira sin bajas hasta la posición de Comando.

Casino:

Irrumpen mal colocados, ya que el M-5 estaciona un poco adelantado y deben aproximarse por el frente y al descubierto. Un soldado se aposta en la entrada y dispara sobre el primer compañero, el proyectil atraviesa la metralleta y se incrusta en la capa muscular del abdomen. Los otros dos compañeros reducen al soldado, hacen huir con fuego y granadas a otros cuatro o cinco soldados, hieren con una granada gravemente a un cabo (ambas piernas rotas) y finalmente obtienen la rendición del resto y ocupan el casino. No hay estimación exacta de bajas.

Compañías "A", "B" y Servicios:

Todas ellas se reducen en cortos tiroteos, sin bajas propias. No hay estimación exacta de bajas enemigas.

FASE VII: Consolidación del objetivo.

Los soldados (y presumiblemente oficiales) que escapan de la guardia reforzados por los centinelas del barrio de Oficiales y Suboficiales y sus habitantes, establecen una poderosa base de fuego en la esquina sur-oeste del cuartel. En esas circunstancias, antes de que el conjunto de compañeros se reorganice alrededor del punto fijado la Cnias "A" y de Servicio, los compañeros de los pelotones III y IV empiezan a cruzar, seis caen abatidos casi en el mismo lugar, a mitad de camino. Los elementos que determinan estas caídas son: la existnecia de la base de fuego enemiga a escasos 50 ó 60 m. de la guardia, la no utilización de cubiertas por el fuego de los propios compañeros que estaban en la guardia hostigándolos para dispersarlos la posición y dificultarles el ataque, y no haber esperado que desde las cias. se estableciera una base de fuego para apoyarlos. La situación hacia el frente del cuartel es entonces la existencia de alrededor de 40 efectivos fuertemente armados, y la imposibilidad por parte nuestra de establecer una defensa inmediata y efectiva hacia ese sector (carecíamos de gente e incluso de armamento adecuado). En cuanto a vehículos habíamos perdido ya el M1 (quedó cerca de la cia. de Servicio, adelante y dentro de fuego) el M2 en las inmediaciones del Pto 1, el M3 en la Guardia, el M 5 con una goma reventada, y el M 4 con el motor liquidado; o sea que solo quedaba el m1 (el F 350). Hacia retaguardia, una vez tomado el Casino, se hace parcialmente una defensa. No podemos enviar al Pel VI a establecer la Contención por carecer de vehículos y por no restar efectivos dentro del cuartel. Quedan 16 compañeros y 1 vehículo. El tiroteo es sostenido y violentísimo.

FASE VIII: Explotación del objetivo.

Se hacía muy parcialmente. Se abre la sala de armas de la Cía. de Servicios. y se retiran fusiles FAL y 1 FAP. Sin posibilidad de revertir la situación, ni siquiera de congelarla, se dispone la retirada.

FASE IV Retirada táctica.

Se ordena el avance del F350 hasta la Cía de Servicios. Se cargan todos los FAL y ascienden los compañeros; se lo dispone a salir por retaguardia; en esos instantes un compañero es herido en un brazo con un disparo de FAL. Cuando se considera que todos están listos se ordena la retirada. No se advierte que quedan los compañeros del Pel. VI que no escuchan la orden de retirada ni son buscados por el encargado de la evacuación (jefe del Pel. V) ya que ese compañero está herido; queda además 1 compañero del Pel IV, que intenta mover el M4, inutilizado.

Los cuatro compañeros que quedan rezagados, lo hacen en el M5, deben cruzar por el centro de la ciudad, (ya en otro vehículo que capturan) ya convulcionado y rezagado de fuerzas represivas, protagonizando una seguidilla de espectaculares enfrentamientos, dignos de una mención especial. Llegan al aeropuerto sin bajas y a tiempo para emprender la retirada estratégica.

Al llegar al aeropuerto, el Boeing se acomoda en el extremo sur de la pista. Se traspasa carga y personal a bordo con orden y rapidez. Se hace el despegue sin dificultades.

FASE X: Retirada estratégica.

Se realiza según lo previsto en todos los aspectos. Al iniciar el descenso el equipo está acomodado, los heridos con las primeras curas, todos limpios y cambiados. El Mb idem.

FASE XI: Desconcentración final.

Al llegar a la zona de aterrizaje, se advierte que aún no ha sido señalada la pista, ni se observan los corchos de desconcentración. Luego de sobrevolar la zona durante unos 15 ó 20 minutos se señala la pista precariamente (estado del terreno y orientación del aterrizaje). Este se realiza normalmente lo mismo que el descenso y subida a los corchos.

Alertados por el avión, desde un pueblo cercano se destacó a un patrullero que fue puesto en fuga sin mayor esfuerzo.

Si bien no es conveniente entrar en detalles, la dispersión funcionó a la perfección llegando todos los compañeros a destino sin problemas. El Mb idem.

FIN (del relato según orden general)

Page determined to be Unclassified
Reviewed DIA FOIA & Declassification Services Offices
IAW EO 13526, Section 3.5
Date: *Oct 19, 2018*

WAR DISPATCH

FORMOSA, October 6th., 1975.

TO OUR PEOPLE:

On October 5, our organization has carried out the most important military operation in our country, in order to obtain its final social and national liberation.

The operation consisted in the military occupation of the city of Formosa, centered on the 29th. Forest Infantry Regiment, so as to recover military equipment and improve the supplies of the populist army.

This military operation was realised by the Combat Section - "Fred Mario Ernst" made up by the combat groups "Carlos Tuda" and "Zulema Willimer' 'that operated simultaneously and which were synchronized under a single and centralized command.

1. The groups, made up by 7 combat platoons, had as their target to overcome the 4 companies, the reserve corps, the garrison's guard post and the Officers' Club.

Resistence was offered in all these fronts and after the clashes were over they were finally taken except for the guard post.

A large number of soldiers were able to escape from that post and they reciprocated the shooting, managing to harass our forces, affecting mainly the platoons undertaking the assault.

During these clashes we suffered all our casualties.

Because of this, it became necessary to accelerate the retreat, and it was only possible

Page determined to be Unclassified
Reviewed DIA FOIA & Declassification Services Offices
IAW EO 13526, Section 3.5
Date: *Oct 19, 2018*

to make a partial retrieval and to seize about 50 automatic guns, which now enlarge the armament of the people's military forces.

During the skirmishes we lost 11 fellow-fighters, between dead and wounded. They were all shot by a firing-squad.

On his side, the enemy suffered 40 casualties, as they did not obey the order to surrender given by our troops.

2. The group "Zulema Willimer", made up by 3 platoons was in charge of securing the retreat of the assault troops. Thus, they neutralized the border guards and the provincial police, hijacked a 737 Boeing from Aerolineas Argentinas and took over the "El Pucú" International Airport.

The neutralization of the border guards and police forces was executed by one platoon which opened a firing line on the only access road to the city. When coming upon the enemy, clashes occurred, the enemy retreated leaving behind an unknown number casualties and our troops, having no casualties, successfully got through this part of the operation.

The platoon in charge of the airport take-over met resistance from the provincial and border guard troops and heavy shooting took place. The latter were defeated later; the remaining policemen and border guard at the airport finally surrendered. From then on, we had full control of the airport.

The enemy suffered 5 casualties. Our troops none.

The platoon that hijacked the airplane achieved its goal without further interference, gaining full control of the crew and passengers. These were allowed to disembark later, except for one member of the Navy who was kept as hostage.

3. The group "Carlos Tuda" was made up by 3 platoons and its target was to take over a field in an area near Rafaela, set signals indicating an airstrip and prepare the defence and distribution of troops and equipment withdrawn from the Formosa front throughout the country.

All these steps were successfully completed; both the plane landing and the operation to cover up our fellow-fighters returning in the plane to be demobilized.

This way our organization started developing a regular army, which, together with the present military and para-military operations to be continued in the future, give ample clues of the solid bases of an army nurtured by the people, which shall progressively improve as once of the decisive forces allowing the access to Power of the people.

Once again we have proven the enemy's weakness, in spite of the partial sucess of the operation and the casualties suffered.

There is no place throughout the country, ont even in the farthest garrison where the reactionary military forces, serving imperialism and oligarchy, can feel safe.

Their weakness has been revealed by this operation. The enemy has chosen war in order to continue with the domination of the people; the People shall keep on building their army until the final victory.

Perón or Death **Long live the Fatherland**

Until victory day, general!!

MONTONEROS

FORMOSA —VICTORY OF THE MONTONERO ARMY— DEFEAT OF THE GORILLA ARMY - PERONIST VICTORY

Once again, the regime is trying to conceal its defeat in Formosa. On October 5, our combat platoons had almost full control of the city, showing the level of development reached by our army.

A plane was hijacked, the airport was taken, and all the roads leading to the city were under our control.

The garrison was partially occupied and controlled. We captured all the army companies, the Officers'Club, the reserve corps and the guard post was partially occupied.

This control enabled us to recover 60 automatic guns for our people; the quantity being lower than our original estimates.

The difficulties were due to the fact that part of the troops did not obey the order to surrender, placing themselves under the command of the officers and non-commissioned officers. From then on, our men had no other choice but to fight back. Montoneros lost 11 men and left behind the enemy with 120 casualties, out of which 55 were dead.

In spite of the inferiority in number, our army showed its fighting capacity and decision, took part of the weapons which we intended to obtain and retreated in two airplanes.

This operations constituted one of the greatest military victories of the Populist Army. It was the most important operation that took place in our country during the present war; thus the weakness of the oppressing army was displayed.

Page determined to be Unclassified
Reviewed DIA FOIA & Declassification Services Offices
IAW EO 13526, Section 3.5
Date: Oct 19, 2018

We attacked the military because since General Perón's death, they have again assumed control, as happened, when Aramburu and Rojas overthrew our government in 1955, or during the CONINTES days, or during the Onganía and Lanusse dictatorships, their goal has always been the defence of imperialist interests, the exploitation of workers by employers' associations, oligarchy, and as a complement the attack, the repression and exploitation of workers.

Nobody is surprised anymore by the fact that the Isabel Perón administration, which betrayed the popular will of March 11, now accuses us of terrorism.

The present administration, clearly on the employers side, has to yield to the military in order to hang on to power, by backing up repression.

Nobody is surprised anymore when the C.G.T. "condemns" the event.

We all know it has been a den of treacherous bureacrats for a long time.

Perhaps they believe the people have no memory, or that we can forget Vandor attending Onganía's inauguration, the first president of the "Argentine Revolution". Or forget that after Gral. Perón's death, the present bureaucrats rendered "homages" in all the garrisons available, showing their goodwill to behave properly.

Obviously, nobody is either surprised when old gorillas, as in Balbín's case —he calls "industrial subversion" the workers fair claims— regret the misfortunes befallen upon their military friends.

Everybody says we are in a state of war, and we agree. But this war takes place because the people have had enough of exploitation and of the repression which began with López Rega and the AAA after the death of Peron, forcing the people and our organization to go underground.

The people have had enough of the military gorillas who back up the interests of imperialism with bullets,

We are not for war, but, if the government and the armed forces of the regime intend to go on exploiting the workers, if they insist on keeping a dependent Fatherland, if this is what they want, in spite of the price to be paid with the people's lives, we shall go on with populist guerrillas, and we shall build the Montoneros army until the final defeat of the reactionary forces to be able to build a free country with happy inhabitants enjoying peace.

We regret the death of soldiers. Most of them are belong to the people as were our men who died when the regime officers shot back.

Bearing that in mind, we appeal to the regime and warn it at the same time not to repress the people they belong to; that from now on our orders to surrender must be obeyed immediately. There is no possible option between the death of our fellow Montoneros or to avoid it.

The result of having our own casualties in Formosa was due to the fact that we avoided aiming at the regime troops.

We blame the gorilla army for leading the youths of the country to death while defending their antinational interests.

The regime is spreading a war that we do not want, a war originated because the country is not ready to accept the treason executed on its will of March 1973. The country cannot accept either being led by repression, prisons and killings.

Because we want peace, we demand again the resignation of this administration, headed by Isabel Perón; elections should be called once more so that people can choose their true representatives; torture and assassinations must be stopped; political prisoners be freed; fair wages be paid and unemployment controlled.

If these demands were not met, if their intention is to pursue more strongly this war to keep their privileges, then, there shall be new victories for our army, as we had in Formosa.

There shall be more workers' demonstrations, as in June and July, until the final victory.

PERON OR DEATH **LONG LIVE THE FATHERLAND**

M O N T O N E R O S

Page determined to be Unclassified
Reviewed DIA FOIA & Declassification Services Offices
IAW EO 13526, Section 3.5
Date: *Oct 19, 2018*

GENERAL ORDER — OPERATION "PRIMICIA"

Page determined to be Unclassified
Reviewed DIA FOIA & Declassification Services Offices
IAW EO 13526, Section 3.5
Date: *Oct 19, 2018*

PHASES

Phase I : Initial concentration
Phase II : Administrative approach
Phase III : Sudden incursion on parking area and target.
Phase IV : Strategic advance
Phase V : Attack to parking area.
Phase VI : Attack to the enemy's principal area
Phase VII : Consolidation of target
Phase VIII: Target exploitation.
Phase IX : Tactical retreat.
Phase X : Strategic retreat
Phase IX : De-concentration. Final control.

Phase I: Initial concentration

A) **O Base — D 1 Day**

1) **Elements:** 7 men from Platoon 9 and support group from BO, 1 man from platoon V.
2) **Equipment:** counterfeit documents, complete short-gun, grenade, first-aid kit.
3) **Activities:**
Control of personal equipment.
Reading of general order.
Completion of planning.
Preparation of communications through BO support group with BII and BIII.
De-concentration.

B) **Base 1 — D 2 Day**

1) **Elements:**
Platoon 1: complete (4 men) in charge of M1, M4 and M7.
Platoon 3: 1 man missing (4 men) in charge of M1.
Platoon 4: complete (5 men) in charge of M3.
Platoon 5: incomplete (2 men) in charge of M8.
Platoon 8: complete (4 men) in charge of M6.
2) **Equipment:** short arms and grenades, 7 FAL guns with 3 chargers, 5 FN guns with 3 chargers, 13 submachine guns, 1 Madsen, 1 gun adapted to fire signaling lights. 5 FAL chargers, additional ammunition 7,62 and 7,65, three-headed nails, Vietnamese mines, communications equipment, 28 first-aid kits, general supply equipment, attache cases for short weapons, tools, an emergency bridge, 1 duffel bag with change of linen per man, documents and coverage for dirvers, 5 whistles, 5 sprays.
3) **Activities:** to control the personal equipment.
To read the general order. The planning is complete with meetings held by each platoon. The advance and the position at BIII is planned.
Demobilization and closing-up control.

C) **Base II — D 1 Day**

1) **Elements:** evacuation group (10 drivers) with 10 vehicles. 1 obstruction platoon and 1 signal platoon.
2) **Equipment:** hand-gun and grenade. 4 FAL guns with 3 chargers, 5 submachine guns, 1 gun with signal adapter and charger. Vietnamese mines, 5 chargers for additional FAL and three-headed nails.
3) **Activities:** the control of equipment.
To prepare the arrival of BI group.
To prepare meeting of the general staff BI and BIII groups for further planning: 2nd. part of administrative advance to BIV.
To read general order and to complete planning in further platoon meetings.

Phase II: Administrative approach.

D 1 Day: Only group BI activities.
Group BI leaves for BIII. Previous control is made at 6:30 Am of equipment and men and

the order to start is given: as from 7:00 hrs., every 15', keeping a minimum distance of 1 Km. between each one.

Departure order:

M4 — Tito and Pedro.
M1 — Pacho and Ernesto.
M'I — Sebastian and Rogelio.
M3 — Luli and Andrés.
M6 — Sebastian and Gerardo.

Simultaneous departure of:

M7 with Mario and Rodolfo.
M8 with Quique and Polo.

7 men travel by bus straight to BIV.

M7 stops in BII, for a check-up and advises that the operation is taking place. The remaining group keeps controls in predetermined posts along the road. They arrive at BIII, they get in touch with local group. From then on, both groups work together. Their concentration work takes place in BIII. From B0 5 men take a direct bus to B IV.

D DAY:

A) **Groups BI and BIII.** Departure starts at 05:00 hrs.
M' 1 — Sebastián and Rogelio - they carry equipment.
M 8 — Quique and Polo - no equipment.
M 5 — They carry equipment.
M 6 — Sebastián and Gerardo - they carry equipment.

M 1 — Pacho and Ernesto — they carry equipment.
M 2 — Cacho and Polo - they carry equipment.
M 4 — Tito and Pedro — no equipment.
M 3 — Luli and Andrés — no equipment.
M 4 — Mario, Cacho and Walter - no equipment.

The vehicles that carry the equipment start first and they get together at a rest-stop by the road near BIV. The rest of the group scatters around in the area. When arriving in BIV, M'1 and M8 pick up 5 men belonging to platoons IX and V, and 5 men from platoons IV and III who arrive by bus from B0 and BI respectively and take them to the rest-stop. One man travels by bus from BIII to BIV. One man remains in BIII. At 13:30 hrs. he goes to BIV by means of BM/.

When arriving in BIV, Sebastián breaks the news to Mario: arrival of men, general conditions, etc. It is 12:30 hrs. Once the group is through with the inspection, they contact B0 and the o.k. is given. They wait for B0 to o.k. back.

B) **Group BII:** Between 13:00 hrs. and 14:00 hrs. they give B0 the o.k. and get it back. They call again at 15:00 hrs. to get the final o.k. From then on, they get near the airstrip.

C) **Group B0:** Once the o.k. is received from group BIV and BIII, they get on board the MA, aided by the B0 support group. The latter gives BIV and BIX the departure signal.

Phase III: Sudden incursion on parking area and target.

It starts with the seizure of Post II by Sebastián and Ricardo. M5 arrives at the back access of the garrison and places an emergency bridge over a trench that blocks the entrance. Keeping the order of the march, M3 with platoons III and IV start towards the guard post. M4 with platoon V go towards the Reserve Corps; M2 with platoon II advance to Post I, M5 with platoon VI advance to the Club and Platoon VII which settles in A and Services companies, and M'1 behind it. During this time, M7, M8 and M6, the first two carrying 5 men from platoon VIII, break into the parking area.

Phase IV: Strategic advance.

In BIV the elements get together. Personal equipment is distributed to each man and the equipment for the platoon according to their place in the vehicles.

March order:

M1: platoon I, Sebastián in command.
M5: platoon IV and 2 men from platoon VII.
M3: platoon III and IV except for Sebastián and Ricardo.
M4: complete platoon and 2 men from platoon VII.
M2: platoon II (complete).

Page determined to be Unclassified
Reviewed DIA FOIA & Declassification Services Offices
IAW EO 13526, Section 3.5
Date: Oct 19, 2018

M1: 1 man from platoon I.
M7: 2 men from platoon VIII-IX
M8: 2 men from platoon IX.
M6: complete platoon VIII.
They march in columns from concentration point with visual control of the area. The last 3 elements leave the group and walk to the parking area. The remaining force of the column marches until they get near the target. M1 goes forward and leaves Sebastián when he gets in touch with Ricardo (soldier) from whom he receives the last dispach. Then he backs up and places himself between M2 and M1. Sebastián and Ricardo walk towards Post II.

Phase V: Attack to parking area.
2 men from platoon IX reach the tower and take it, men from platoon IX reach Customs where the gendarmes are, and upon arrival of the platoon VIII take over the place with the help of their group.
Later, they take the public and gendarmes, who are at that moment in the parking area, to the first floor. Afterwards they set up the Madson gun in the tower and wait for the arrival of M1.

Phase VI: Attack to the enemy's main field

G: A platoon moves in taking over the place; platoon IV outside going from the front towards the back. Once the personnel is taken, platoon III takes charge of the post, prisoners and equipment. Platoon IV moves on to Service Corps placing itself under the Command.

Post I: Platoon moves on using M2, third of the convoy, shortening distances with M3; when the latter gets near G it attacks post I and demands the surrender of the area. In the event of facing strong resistance, it steps down and opens fire (with FAL guns) until platoon III supports it. It then moves on to the Reserve Corps, places itself under Quique's orders, picks up the material at M4. Under Quique's orders moves to Service Corps.

Reserve Corps: Platoon V moves on towards the target in M4; takes over the places using the enemy's uniforms and orders. When platoon II arrives, they shall load the equipment and shall move on to CA with the prisoners.

Officers' Club: Platoon VI breaks in and takes over the sitting-room, dining area and kitchen, leaving a man guarding the dormitories. Then they demand the surrender. If negative they open fire, and throw hand-grenades until the enemy obey.

Command: They place themselves between CA and Gs and control the development of the action, assault, open the communications capture isolated enemies. At the end of the attack they send platoon VII to Barrier II.

Phase VII: Consolidation of target.

Platoon III: They build up an immediate defence in guard post, covering the front and back sides; then they receive 2 FAP as support. Retreat, if necessary, shall take place towards commanding area.

Platoon IV: Takes care of CA.

Platoon V: Takes care of Service Corps.

Platoon IV: Takes 1 FAP and chargers from M4, goes out and reinforces Barrier II with 2 men 4 FAP. Afterwards, it remains there.

Platoon VI: It receives 3 FAL and sets up an immediate defence towards the rear and left flank.

Commanding platoon: It sends 2 FAP to platoon III, 3 FAL to platoon VI, orders the barrier to be reinforced. It controls communications.

Phase VIII: Target exploitation.
Once immediate defence is set up, we proceed on to capture the booty.

Platoon IV: They open the door leading to the Service Corps with tools taken from M1 and they work with 10 prisoners by platoon V.

Platoon V: Ditto previous in CA.
Sequence taken out of CA, packed (this was done inside) and then loaded.

Phase IX: Tactical retreat.
The column is formed. Platoon III with M3 backs off towards CA, leading the march; M1 with 2 men from platoon IV. There follows M1 with commanding platoon. 3 men from platoon IV and casualties. M4 with platoon V and upon arrival of platoon in charge of Club's attack pick up platoon VI.
To go on in the said order, when arriving to the rear sentry line in case of weak resistance, the vehicles shall cross aided by drum-fire.
When reaching Barrier II, M5 shall join them closing up the march and covering the ground with three-

Page determined to be Unclassified
Reviewed DIA FOIA & Declassification Services Offices
IAW EO 13526, Section 3.5
Date: Oct 19, 2018

headed nails. When reaching the crossroad, platoon VIII shall join them with M6 which shall close up with three-headed nails.

Upon arrival to parking area, platoon VIII sets up a new barrier. If combat takes place, platoon VII shall join in.

In the meantime, 8 men remain in the parking area, 3 on board of MA (1 man with the crew and 1 with health service), 2 men in the tower, 2 with prisoners and 1 in MB.

They have already refueled, taken hostages aboard. From then on, they place M4 on the south end, engines on. The column goes straight to MA. Platoon VIII replaces platoon IX in the barrier. Platoon IX with M4 and M7 shall join the column.

Commanding platoon: Beside MA, the driver checks it.

Platoon VI: They form platoon H (6 men). They unload M1 to Ma.

Platoons III and IV: They board Ma. and get ready to receive the cargo with Federico's directions.

Platoon V: They supervise emptying of vehicles, then park near commanding platoon.

Cacho, Andrés, Carlos, Chango and Walter leave on the Mb.

Before climbing aboard, all men disassemble the weapons, 1 man for platoon IX is responsible for packing the duffel bags with clean change of clothes and loading them aboard. When the loading is finished, the commanding platoon calls platoon VIII and everybody climbs aboard. Departure.

a. Piloting: Mario is in charge.

Phase X: Strategic retreat.

b. Internal dispatch: platoon VIII and 2 men from commanding platoon keep their weapons (6 FAL and hand guns. They take their bags- platoon H and 4 men from platoon III without changing their clothes. Sebastián changes his clothes. 2 men from the health service keep their hand guns. They take 2 FAL and FAP and they form 2 groups: platoon H - platoon III + health service.
The remaining men unload their weapons and change clothes. They pack up weapons.

c. Health service: they take care of wounded or dead men.

Phase XI: Demobilization. Close up control.

Ma should stop there. The men step down and they get into the demobilization vehicles as follows:

Vehicle I (pick-up) ≐ 1/3 load + 2 men from platoon VIII.
„ II („) ≐ 1/3 load + 2 men from platoon VIII.
„ III („) ≐ 1/3 load + 2 men from commanding platoon.
„ IV („) ≐ platoon H (6 men).
„ V („) ≐ 4 men from platoon III + 2 from health service.
„ VI („) ≐ chief of operations + 3 men from platoon IX.
„ VII („) ≐ Sebastián and 2 men from platoon IV.
„ VIII („) ≐ 3 men from platoon IV.
„ IX („) ≐ platoon V, 3 men.
„ X („) ≐ 2 men from platoon IX and 1 man from I.

1. **Communications between Base 4 and B3 + telephones**
   a. **Time:** from 12:30 to 13:30 hrs.
   Subject: information regarding the arrival of all the column to B4.
   Text: a— Mother arrived and is ok ≐ normal advance.
   b— I have no news from mother ≐ call again.
   c— Mother had problems ≐ operation cancelled.
   Remarks:
   a— The call is made by B3 because of problems in communications.
   b— Names and telephone numbers are given separately.
   c— In case B4 cannot make contact, it sends vehicle.

2. **Base 3 to B0 (TE)**
   Time: from 13:00 to 14:000 hrs.
   Subject: ditto.
   Text: a— Mother arrived well ≐ normal operation.
   b— Mother does not call ≐ operation cancelled.
   c— Mother had problems — operation cancelled.
   Remarks:
   a. It should be foreseen a new call to be placed as from 15:00 hrs.

Page determined to be Unclassified
Reviewed DIA FOIA & Declassification Services Offices
IAW EO 13526, Section 3.5
Date: Oct 19, 2018

Page determined to be Unclassified
Reviewed DIA FOIA & Declassification Services Offices
IAW EO 13526, Section 3.5
Date: Oct 19, 2018

3. **Base 2 to B0**
   Time: from 13:00 to 14:00 hrs.
   Subject: verify if the operation takes place and give the ok from Bs.
   Text: a— Mother arrived well at home ≐ good reception at base.
   b— We cannot bring mother because of bad roads ≐ group ready, muddy road.
   c— Mother is sick ≐ operation not taking place.

4. **Communications from B0 to B3**
   Time: immediately after departure of Ma - 15a.
   Subject: to inform departure of Ma.
   Text: I am calling to tell you: a— left on time.
   b— it was late.
   c— it did not leave.
   Remarks: communications should remain open between B0 and B3 and between B3 and B4.
5. **Communications from B3 to B4.**
   Time: as from 15:00hrs.
   Subject: ditto.
   Remarks: ditto.

SECURITY MEASURES

1. The men participating in the operation should clean their homes (getting rid of suspicious material).
2. All the groups must hand in to their CG personal identification and information on relatives who should be notified. Make up charts of decanalization.
3. During the day following the operation all the men should get in contact with their control groups (by area) either in person or by telephone. From then on the CG shall consider them as disappeared, taking the corresponding steps.

CODIFICATION

Platoon	Target	Men	Vehicles	Remark
I	General command	4	M1 and M'1	
II	Post I	3	M2	
III	Guard Post	5	M3	
IV	„ „	5	M3	
V	Reserve Corps	5	M4	
VI	Officers' Club	3	M5	
VII	Reserve			
VIII	Barrier II	4	M5	
	Barrier I	4	M6	
IX	Airport	8	M7 and M8	

Bases B0 ≐ Buenos Aires
B1 ≕ Rosario
B2 ⇋ Santa Fe
B3 ≐ Resistencia
B4 ≕ Formosa

Special vehicles: Ma. main airplane
Mb. secondary plane

From: C.N.
Date: 20/29 Jan 1976
Issue No.: .....

CONFIDENTIAL

to R. Regional staff

OPERATION "PRIMICIA"

Operational planning - Its development

The following have been taken into consideration for the planning:

a. **Geopolitical characteristics of the area.** We had not done any sort of work in that area, which resulted in an absolute lack of rear support. Therefore, we would have to approach the site from another area. Due to the volume of the equipment and the amount of men involved, the advance and retreat from the area became the most difficult problem to solve.

Page determined to be Unclassified
Reviewed DIA FOIA & Declassification Services Offices
IAW EO 13526, Section 3.5
Date: Oct 19, 2018

Furthermore, due to the long distance involved —the possibility of a short retreat was out of the question—, we decided from the very beginning to retreat by air.

We then had to find out what type of plane was to be used, how we would get it and which would be the most suitable place to land and pick up all our men and equipment without major problems.

The latter was later to become another problem as it limited the amount of men to be employed at the time, since a larger amount would complicate the de-concentration.

b. **The information we had about the target,** both on its personnel and infrastructure. Regarding the latter, the information was quite complete, with all the necessary details in order to plan our steps within the garrison. Concerning the personnel, its amount and distribution, we also had good information from the start, but it contained a very partial view from our inside man regarding its behaviour. This item was to determine the criteria to be used during the attack to the guard post and taking into account that no resistance would be offered and that their combat capacity was limited, we decided to intimidate them with threats, at the same time trying to avoid producing casualties among the soldiers.

c. Almost total lack of information as regards number and characteristics of the remaining repressive forces (Border Guard and Police). We had only a visual appraisal.

d. We had a fairly good knowledge of the type of airplane to be used, landing possibilities, and flying charts; but we had contradictory information about the possibilities of the enemy chasing the lost plane, and also what their reaction would be if they found it. Regarding this problems, we slowly acquired the information, adding further changes to the planning.

As we had divided the general order in three parts, advance, assault and retreat, from the very start we had a plan that was kept with only slight alterations until the end in last two of its parts; for the first part we had various plans.

We had two options for the advance, and specially for the plane's capture: to carry the action giving priority to the advance over the plan's capture or viceversa.

If we intended to achieve the perfect conditions to capture the plane and reroute it towards the airport, and taking it over —under ideal conditions— we would be running the risk of endangering the attack on the target. With a reserve situation, there would be weak points; the plane's capture would influence the retreat stage.

General Staff meetings

First meeting: All the subjects were developed, including the scope of the General Staff, the quantity and origin of men to be employed. We had a draft of the attack on the garrison based on the capture of the rear sentry and the entrance of the column through that point.

As for the advance, the draft included having around 20 men take a plane that would take off at 11:30 hrs bound for Bariloche; 25 minutes later (time necessary for the plane to leave the radar influence area) the airplane would be hijacked, landing in "EL PUCU" Airport around 13:15 hrs. The airport would be already in our hands. From then on, march on to the garrison and retreat in the plane. Thus we were giving the advance priority over the target, as we would be starting the operation 2 ½ hours before entering the garrison.

Monday – September 24.

The General Staff had another meeting. Its subject matter was again to determine the operational plan, specially the advance. The observations made to that plan were as follows:

a. Its frailty, since it exposed the bulk of our men in a previous operation taking place three hours before the final target.

b. The lack of technical information necessary to make sure that the plane would leave the radar's influence without alerting the enemy as to the change of route and hijacking.

c. The time required to have the forces ready at the airport was approximately 30 minutes, with the place taken over and the plane already landed. One slight delay and the operation would fail by giving enough time to pass on the alert to the garrison.

d. Flight time coordination. The plane taking off at 11:30 hrs. was to land at 14:15 hrs. (ideal schedule), having "spare time to kill", which meant wasting fuel. The other possibility was to arrive directly as scheduled at 13:40 hrs., and to stay longer at the airport already in our hands.

e. Flight autonomy, estimated 3 ½ hrs., with 2 ¼ hrs. to fly to "El Pucú"; there would remain 1 ¼ hrs. to retreat taking into account that if the take-over of the airport failed, we would not be able to refuel.

As for the forces, the group was completed with 39 men and their training was done regularly. The main problem was logistics; it became difficult to prepare the landing area and to have the weaponrry and accessory equipment ready.

We still did not have the main vehicles, a pick-up disguised as one well known by the garrison people, and

a F 350 truck, both vital for the operation. Finally, we chose Ocober 5, 1975 as the date for the operation, and we set a new meeting for Sept. 26, 1975, to resolve the final problems.

September 26 – Meeting

We went through all the items that had arisen on the previous meeting.
We decided to center the hijack on the plane leaving at 14:00 (according to schedule), bound for Formosa, with a stop-over in Resistencia or Corrientes. This meant modifying the garrison attack schedule to 16:30 hrs. The plan resulted in 9 men (platoon IX) catching the plane in Buenos Aires; in Resistencia (or Corrientes) another man would catch the same plane, carrying any new information with him. At the time of landing in the Formosa airport part of the group would simultaneously take over the airport and seize the plane. From then on we would proceed to advance towards the garrison.
The new plan is approved. It was based more on the power of weapons than on technical expertise.
We would eliminate spreading the alarm, and would start half an hour before the main assault, having every single man with us. The communications system was good, made up of telephone communications and personal messages.
The staff had the responsibility of issuing the general order, which should be read 48 hrs. before the operation by all the forces. Logistics was still problematic. We still were not able to procure the main vehicles (among others). We rehearsed a checking flight from Formosa to Rafaela successfully.
We drafted the final retreat scheme and it was accepted. At this point we could see the complexity of the logistics and the mistake of not having included a logistics officer to the General Staff. All that work was centered on the Chief of Operations, evidently resulting in a waste of energy and time. We called a new meeting for September 30.

September 30 – Meeting

Bad news. The Aerolíneas flight leaves at 15:00 hrs. (instead of 14:00 hrs.) which meant, if keeping the previous scheme, a time far removed from the ideal take-over schedule, and also arriving at the reception base at dusk.
Any delay meant landing at night and increasing the possibility of a total disaster. A new alternative had to be found; return to the original project or cancel the operation.
Finally, we decided to choose the last scheme which appears in the general order. It implied running the risk of failure in the plane's hijacking, since the attack to the garrison was to be launched before the plane's landing.
Even when we knew that it would be in the air, with our men ready to hijack it, thus diminishing the risk, it mainly meant knowing whether we could count on an airborne retreat or not.
Taking into account this possibility, we further developed a draft for an emergency retreat by land under possibly difficult conditions.
We passed verbally the alterations to the general order.
Logistics was still a problem. The weapons and communications problems were solved, but we still lacked a pick-up truck and the final de-concentration details were in need of revision.
In the meantime, security problems had arisen. 2 men had been arrested (they did not reveal the operation), 2 cars to be used were picked up by the police, another crashed and was useless. The date when our inside man was to be dismissed from the army was near. All of these problems made it necessary to take inmediate decisions, tomorrow would be too late. It was necessary to maintain the date of the operation.
On Friday October 3, 1975 all the problems were solved.

EVALUATION

1. **The plan:** It was the most adequate we had, considering the possibilities. The negative elements which turned the operation into only a partial victory are:
   a. The non-existence of a reserve corps. We intended to have one, we even assigned one platoon as such, but it lacked a clear definition. The criterion were not established in perfect unison and the adverse news we received the evening before the operations (information concerning quantity of armed soldiers in all the regiments), left the assault group without reserve forces. These elements could have reversed the situation at the guard post.
   The impossibility of increasing the number of combat men due to advance and retreat difficulties, contributed to that effect. We would have had to add another vehicle and a whole platoon provided with heavy weapons which we did not have available.

Page determined to be Unclassified
Reviewed DIA FOIA & Declassification Services Offices
IAW EO 13526, Section 3.5
Date: Oct 19, 2018

Page determined to be Unclassified
Reviewed DIA FOIA & Declassification Services Offices
IAW EO 13526, Section 3.5
Date: Oct 19, 2018

b. Incorrect criteria for the capture of the army.
Moreover, the key posts were not discriminated from the less important ones. An excess of euphoria and underestimation of the combat capacity of the enemy, plus a "political" criterion of "causing the lowest amount of casualties possible" proved fatal. The combat was aimed at subduing, not killing; and the fight turned out to be a surprise, almost unpredictable, especially as it was so violent. To capture the enemy either by firing of with threats is a choice of a political and military nature. In military terms, the former prevails with the intention of causing the largest number of casualties, and not the other way around. Anyhow, this is a definition that reaches beyond the present evaluations.

c. Structure and duties of the General Staff: The Staff, (the Chief of Operations and his assistants) was quite small. It neither had clear guidelines (as to receiving news, sending orders, etc.) for combat, nor a specific job (to capture one regiment). Also, the impossibility of enlisting new members to the staff conspired against its flexibility. The mistakes made during the execution of the operation (information follows) helped to weaken this vital element.

2. **General Staff structure:** Two elements played an important role: on one hand, the centralization of the command and on the other the inclusion of key men from each area.
These latter plotted against the command hierarchy, since the platoons of the different areas had different duties and thus rendered difficult the co-ordination of directions which intertwined and became complicated to follow and synchronize.
An element which we have understood to be of capital importance in this kind of operation is to include a competent man, even when he has no direct participation in the operation.
In order to avoid casualties, there is no overstaffing, and the planning is limited. Anyhow, it does not conform an important element.
Indeed, it is of vital importance to include a person in charge of logistics, who shall have no participation in the operation per se, and whose duty shall be to make full use of logistics resources and execute the specific tasks that derive from the planning. He must belong to the logistic structure.
In this case, it is a mistake not to include such a man, because the strategy remains centralized in the hands of the Chief of Operations, and it weakens his global participations in the project.
Another negative aspect was not to accomplish a clear dividing line between the elaboration and execution tasks. This would imply the assistance of a General Staff who would have the central responsibility of working out the planning, while giving responsibity of the execution of the work to a second hierarchical head. The reason for this inconvenience resulted form the problem mentioned in the first place.

3. **Logistics:** At the beginning, the answers given to this problem were slow and disorderly, but during the last days, some order was achieved and became efficient. The operation arrived with all the problems completely solved.
The UBCL is not ready to comply with this type of demand. As long as the Military Structure is developed and this type of operations become frequent, there shall be two options:
   a. For the UBCL to have a constant specific structure of direct support during combat, of a specialized military shape.
   b. For logistics to build a structure within the same specialized structure. Another problem therefore arises whose answer goes beyond the intention of this analysis.
4. **Fighters:** Concerning this subject, we can include the individual training (instruction and compenetration) for the operation plan, and the equipment to be had by each man.
As far as the training is concerned, it is, relatively good, that is, taking into account the non-existence of a specialized structure, previous practice, the time available and the deficient mechanism the general staff has to send orders, we can say that the group works diligently to improve its training, prepare their personal equipment etc.
In general terms, we should mention the fact that we have not been able to include combat strategy (ammunition, uniforms, tactical use of weapons).
Regarding military structure, the instruction should be augmented and an adequate combat equipment be adopted.
It is necessary for each man, besides specializing in the use of his combat weapon, to undergo training with his full combat equipment on, and to test it under the most rigid circumstances.

5. **Execution**
   a. Individual behaviour. The behaviour was excellent almost without exception; immediate response before strong resistance.
   The men fought without hesitation, in spite fighting to capture without killing.

b. Platoon behaviour. We have here the first negative aspects, though not very important. Generally speaking, platoons operated efficiently. Each one of them carried out the assigned mission and during this stage, they remain in groups and under the orders of their chiefs.

During the most difficult part of the combat, after the assault to the guard post, some mistakes were made.

The crossing over the open space starts without a previous organization of covering fire, and without waiting for their companions who had captured buildings to organize a defense to cover them. Then, the possibility to cross the open area rested on speed to avoid becoming target themselves.

c. Rank and file behaviour. Here we find the main negative aspects. All the project concerning the target consolidation and exploration had to be modified except for that regarding the Officers' Club. There was a partial use of the forces since the men placed themselves, in company A, facing the front and inside the garrison, neglecting the flank facing the area where the bulk of the enemy was (Officers'Club). The enemy, in spite of neither being able to locate us nor to aim at us, as we were covered by the Companies'building, could have pushed forward towards our flank.

Two basic orders saved the operation. The opening of the arsenal at the Services Company in spite of the circumstances and the retreat at the time when the combat was clearly uneven.

The premise that chiefs do not fight but direct the combat was not followed. The individual participation in the capture of the Services Company, the opening of the arsenal done personally by the Chief of Operations among other things, had as a consequence the neglect of the operation as a whole.

As with all the other elements of combat, the practice of "commanding without acting" is an element which must be exercised, and which has a gradual development.

As one learns and practises how to handle arms, one must also learn and practise command orders, and rehearse directions which could replace the command orders (signals, whistles) since those are not heard during combat.

During this operation, there appeared to the full the need we had for those elements, as they were, in the event, resolved by improvised means.

As a general reference to this evaluation, we should add that this operation, where 55 men took part., 19 vehicles, 2 airplans, within 3 different areas, was assembled in approximately 40 days. When we started, the only thing we had was the information about the garrison. We had no information about the city of Formosa, the repressive forces, the airport, the final reception base, characteristics of the planes, etc.

(Following the General Order outline)

Phase I: Initial concentration. It takes place without any problems and according to plans.

Phase II: Administrative approach.

D 1 Day: There appears the first obstacle. Controls were made and the column starts the march. The man who had to travel in the M7 with the Chief of Operations, once on the road, informs that he has a bus ticket belonging to another man who has to travel later.

He explains he had not received clear direction.

The Chief of Operations decides to leave the man at B 1 ordering him:

a. to buy one ticket for the same bus company and with same schedule.

b. to attend his companions meeting, who were travelling in the bus and to join that group.

The second problem was the bus itinerary and schedule.

As they did not have a stop over in B III so as to arrive at B IV separately, they go directly to their final destination. Their arrival coincides with those arriving from B O. They had chosen that bus because they had received wrong information about the schedules between B III and B IV. This forced them to arrive either too early or too late.

All the vehicles arrive in B III carrying the following information: M 4 breaks the gas pump but it is fixed, and M 1 is delayed during one hour at a police post in Florencia, getting a fine (he did not have the correct car registration for taxes and maximum load).

The command meeting takes place, with the assistance of our inside man in the army, who adds further information, as follows:

— On weekends, there is a soldier carrying a FAL in all the companies. Until then, we had thought that only the Reserve Corps had armed soldiers.

— The Reserve Corps has, almost for sure, an acting non-commissioned officer. Until that moment this had been difficult to check.

The meeting deals with:

Page determined to be Unclassified
Reviewed DIA FOIA & Declassification Services Offices
IAW EO 13526, Section 3.5
Date: Oct 19, 2018

— The advance of all the vehicles to B IV.
— To try to avoid maintaining all our men at the bus terminal in B IV.
— To solve the new assault problems based on the new information we now possessed.
— Regarding the first item, we decided to delay the departure of all the vehicles, except for M 1 and M 2, which would leave before, to pick up the men arriving by bus, and take them to the next stop. Only the covered vehicles would go there to distribute the equipment. The rest should be waiting in the neighbourhood.

As for this second item, the following was decided:
— To re-route the group that was coming from Rosario and that was to reach Resistencia at 5 a.m. They would have to take a bus leaving the city at 10 a.m.
— To indicate the new stops before the bus station, so as to have them get off in different stages.

In the third problem (general scheme and assault), it follows that:
— The original scheme included the attack to the garrison at 3:30 p.m., with the arrival of the plane at 2:20 p.m.; the plane had 20 minutes for refuelling.
This meant that the strategic retreat would be ready at approximately 4:15 p.m. It implied that from the very beginning until retreat time, there would be a lapse of 1 hour 15 minutes, enough time for the repressive forces to reorganize themselves.
Therefore, we decided to advance the starting time to 4 p.m.
— To capture the three companies (A.B. and Services), where a FAL was set, we would have to sacrifice the Reserve group by dividing it: 2 men are transferred to M 4 with platoon V and they would take care of company B; 2 men would ride a M 5 carrying platoon VI to the Officers' Club. They would be in charge of company A. Moreover, the Chief of Operations together with platoon I would have to capture the Services company.

"D" DAY: At 5 AM. the men are picked up at bus-station, but the stop over is cancelled because the bus is delayed.
Contact is only made with a man from Rosario, who had to arrive in M 1, and who arrives with on different busline.
He brings news from the men in Formosa hour by hour.
The rest of the group goes on without further problems.
They all arrive well. At the rest stop, the first problem arises.
The preparation of operation's equipment and the formation of the column was to be done here.
It becomes impossible due to the arrival in the place of too many members of the public and the climax is reached with the arrival of 50 more people. This rest stop, "Arroyo del Pucú", is about 3 Km. from the airport and 8 Km. from the city.
Communications are set up with B O to transmit the O.K. and also with the inside man. The second problem arises at this point. He informs us there is a new post with a MAG machine gun, operated by 2 men at the south-east end of the military parade ground, near the Major's quarters. Another problem comes up as, when leaving the garrison, he had an argument with the guard officer and he was ordered not to return to the garrison during the whole day.
With this information in hand, at 1.30 p.m. the following was decided:
a. To change the place where the column was to be formed. They would have to start from a dirt road lying 10 Km. further south from the "El Pucú" stream.
b. For the soldier (inside man) to join the column directly, without joining the garrison. He rides the M 1 during the advance.
c. To take a look at the garrison at around 3 p.m., in order to observe if there are any major changes. We would be lacking the latest report that the soldier was to give us before the attack.
e. Platoon II, attacking Post 1 behind M 3 (platoons III and IV) has to take care of the capture of the MAG and then order Post 1 to surrender (by threats or fire).
The previous steps are taken with minor incidents occurring, which delay the time of the attack.

Phase III: While all the vehicles go to the area, the Chief of Operations receives the latest report from E.O. which states the plane has taken off without problems.
The column is only ready after 4 a.m. hrs., formed with minor inconveniences, and delayed since the operation area is farther, people have to be avoided and last-minute changes take place.
The march starts, the column is organized as planned except for the cars at the airport (M 6, M 7 and M 8), which start in front instead of following at the rear.
When riding by the airport, a plane that had just landed is noticed, carrying the Federal Inspector; there

Page determined to be Unclassified
Reviewed DIA FOIA & Declassification Services Offices
IAW EO 13526, Section 3.5
Date: Oct 19, 2018

is also a patrol car with 4 policemen and an official car. Due to the delay, there were many private cars who were waiting for the arrival of the plane (due to arrive at 4.45 p.m.). When the column finally passes the airport, the Boeing 737 (to be hijacked) is seen getting ready to land (it had arrived before schedule). Despite the patrol car (not foreseen), the march goes on, without leaving a reinforcement group to aid the platoons which had to take over the airport.

When reaching the area near the garrison, 2 men in charge of attacking Post II get off at a pre-planned spot. Everything happens as predicted.

Phase IV: Attack on parking lot. Simultaneous raid in the parking area and target. Everything is executed as planned, and all the vehicles arrive at the area within the target and the airport. A change is made to march towards the patrol car.

Phase V: Attack on the parking area. It begins with the patrol car. It results in heavy shooting where 2 policemen are wounded, one of them dies and the other surrenders.

The attack goes on in the inside, with 2 border guards captured and one dead. The rest of the operation goes on as expected.

Phase VI: Attack on the enemy's main area.

Guard post: There is resistance when arriving before the guard post and shooting takes place. As a consequence of this, there is a delay while entering to reach the back of this, specially in the block where the bulk of the soldiers are. There is a further delay when trying to reach the back from the outside. As a result, we had our first two casualties and almost all the soldiers managed to escape, avoiding our firing.

The guard post building is taken by 8 men, but the soldiers escape with their weapons.

Post I: Platoon III reaches the MAG but we do not know what happened since none of our men come back. Apparently, they were shot from Post I or from the Major's Headquarters, because, even when the MAG is heard at the beginning by some men, it later stops. We do not even know if our men were shot at the beginning or when they were trying to retreat after the fight.

Reserve Corps: The shooting at the guard post takes place at the same time when platoon V gets out of the car. The guard of the reinforcement troops, who was standing at the door, notices the movement and warned of the situation (heavy shooting at the guard post and armed men dressed in blue), loads his weapon and hides in the building without obeying the order to hold his fire.

The order to surrender is given and answered by FAL shootings. There is a counterattack with submachine guns and grenades, the place is evacuated and the soldiers have to retreat to the rest rooms suffering casualties (figures unknown).

New shooting takes place aimed at soldiers standing at the back end of the building, who are later silenced. Finally, the platoon retreats without casualties towards the Commander's post.

Officers' Club: They raid this not keeping the proper formation, as the M 5 had stopped farther up and the advance has to be made without any protective covering fire.

A soldier stands at the entrance and shoots the first man down. The bullet goes through the submachine gun and goes into his stomach. The other 2 men capture the soldier, force 4 or 5 men to run away by shoot ing and throwing grenades; they seriously wound a corporal (both legs broken) and finally get the remaining soldiers to surrender and take over the Club. There is no exact estimate of casualties.

A, B and Service Companies: All of them are captured after brief firing, no casualties reported on our side. No exact estimate of the enemy's casualties.

Phase VII: Consolidation of target.

The soldiers, and presumably the officers who escaped from the guard post, aided by sentries of the Officers' Club and Non-Commissioned Officers' quarters and other inhabitants, set up a powerful firing line on the south-east corner of the garrison. Under the circumstances, before our men gather the rendevous point at A and Services companies, the men belonging to platoons III and IV start to cross. Almost half way, six are shot down almost in the same spot.

The reasons for this loss are: an enemy firing line 50 or 60 mt from the guard post; our men were not covered by the shooting of their own fellow-fighters, who were at the guard post harassing the enemy, making counterattack difficult. Also, they did not wait for the companies to set a firing line to reinforce them.

In front of the garrison there were about 40 soldiers heavily armed. We were not able to set an effective and immediate defence in that area (we lacked people and weapons). We had already lost the M1 (it was left near the Services companies, within the field of fire); the M2 was lost near Post 1; the M3 by the guard Post 1; the M5 had a flat tire and the M4 was broken down, so there was only the M 1 left (F 350).

Page determined to be Unclassified
Reviewed DIA FOIA & Declassification Services Offices
IAW EO 13526, Section 3.5
Date: Oct 19, 2018

Once the Club is taken over a defence is set up towards the rear end. We could not send platoon VI to set up a barrier, as we had no cars and no men inside the garrison. We only had 10 men and 1 car. The shooting was heavy and very violent.

Phase VIII: Target exploitation. It was partially done. The arsenal at the Services company is opened. FAL rifles and 1 FAP are taken. Without any possibility of either reversing the situation, or holding it, the retreat is ordered.

Phase IX: Tactical retreat: The F 350 is parked by the Services company. The FAL arms are loaded, our men get on, ready to leave through the rear. At that moment, one of our men is wounded in the arm by a FAL.

The retreat is ordered when everybody is ready. Nobody notices some men belonging to platoon VI who neither hear the retreat orders, nor look for the man who is in charge of the retreat (chief of platoon V), who is wounded. Another man from platoon IV remains there while trying to start a useless M 4.

4 men who were delayed retreat in M 5, they cross downtown Formosa which is in a state of convulsion (this being done in a stolen car).

Some violent skirmishes take place, worthy of a special report. They arrive at the airport without any casualties, in time for the strategical retreat.

When arriving at the airport, the Boeing is taxiing towards the south end of the airstrip. The men get aboard and the equipment is loaded quickly. No problems when taking off.

Phase X: Strategical retreat: Everything takes place as planned. When flying up all the equipment is orderly arranged, the wounded have receiver first aid, they are clean and with new clothes on.

The plane (M b) was also cleaned up.

Phase XI: Final demobilization: When getting near the landing area we noticed that the airstrip had no signals on. After overflying during 15 to 20 minutes, the field is precariously lit up (field condition and landing position). The landing is normal, as was the descent and getting on to the vehicles.

Warned by the plane, a patrol car was sent from a nearby town and quickly repelled. Even when it is not convenient to give further details, the deconcentration was perfect. All our men safely reached their destination; as did the plane (M b).

End (of narrative according to the general order)

Page determined to be Unclassified
Reviewed DIA FOIA & Declassification Services Offices
IAW EO 13526, Section 3.5
Date: *Oct 19, 2018*

APPENDIX 25

Assassination of General (R) Jorge Cáceres Monié
November 3rd, 1975
Montoneros

Page determined to be Unclassified
Reviewed DIA FOIA & Declassification Services Offices
IAW EO 13526, Section 3.5
Date: *Oct 19, 2018*

INTRODUCTION

Here to attached is the summarized data of the planning and assassination of General Cáceres Monié and his wife.

The details and the action as a whole demonstrate once more what kind of human beings the responsible parties are, as well as their capabilities for carrying out that type of action.

Page determined to be Unclassified
Reviewed DIA FOIA & Declassification Services Offices
IAW EO 13526, Section 3.5
Date: *Oct 19, 2018*

ASSASSINATION OF GEN. CACERES MONIE AND HIS WIFE

1. **Planning:**

The 3rd unit (Entre Ríos) reports to the Leadership of Column 30 (1) that General (R) Cáceres Monié goes regularly to a bar in the town of Villa Urquiza or visits friends living in the area.
In meetings held at the LC3, operation plans are discussed:
1.— To attack the house of the high military chief with approximately 20 guerrillas and kill him.
2.— To take over the town of Villa Urquiza and kill him.
3.— To kill him in a command attack during one of his visits.
It was agreed that the only aim was the assassination and the idea of an abduction was discarded.
Due to the fact that the first two alternatives would have involved too many men, the third suggestion was chosen. Unit one of Santa Fe was selected to carry out the plan.

Planning within Unit 1 (U1)
The following militants were chosen for the operation
— (WN) TUCHO U1 Chief (2)
— (WN) PACO (3)
— (WN) JULIA (4)
— (WN) ROGELIO (5)
— (WN) VIRGILIO (6)
Once the above people were assembled, it was agreed that TUCHO (14 cartridge Browning Pistol and 38 caliber revolver); PACO (Bataan gun); JULIA (38 caliber revolver) and VIRGILIO (9 mm. caliber pistol) would cross in the ferry to Villa Urquiza driving a Ford Falcon with its right door specially adapted to carry weapons.
TUCHO and JULIA would wander around the town waiting for the military chief. Upon his arrival, they would go back to the pier where PACO and VIRGILIO would pretend to be fishing while watching car and weapon. Taking their guns, TUCHO and PACO would go to where the general was, killing him while the other two cut the telephone wires of the public booth, which was the only communication between the town and the rest of the province (the Police Office lacked radio equipment).
Meanwhile, ROGELIO had to be at 19,30 at the pier on the Parana shore, driving a red 3CV Citroen for fear that any difficulty might affect the Ford Falcon. In this way their retreat was secure.

Field inspection
On December 2nd, 1975 the group met at noon in a distant area of the Parana Beach. They were analyzing details until 17,30 hrs. and then went to Villa Urquiza crossing by the chain ferry. After wandering around the town, they went away approximately at 19,15 hrs.

Carrying into effect the assassinations
The day of the operation the group assembled at Avda. Ramírez 700 in the city of Paraná. They were dressed as follows:
TUCHO: Yellowish LEE pants; white shirt with black chequers and violet canvas sneakers with white soles.
PACO: blue jeans; white shirt with brown stripes and black sneakers. He had a blue jacket on the car seat.
JULIA: Jeans; light yellow tee-shirt; blue sneakers and a brown rustic bag hanging from the shoulder. She had her hair loose and wore sun glasses.
VIRGILIO: Dark pants; dark shirt with sleeves tucked up to the elbows and white sneakers. He wore sun glasses with apparently corrective lenses.
ROGELIO: Discoloured jeans, white shirt and black "alpargatas".
Around 19,00 hrs. they cross to Villa Urquiza in the ferry. When they were nearing the opposite shore (the river has a width of 70 meters) they see that a pick-up similar to the one owned by Gen. Cáceres Monié is coming to the pier.
While they are getting out of the ferry, they realize that the plate numbers coincide. When they no longer doubt that they have met the General, they decide to kill him there. When the pick-up gets on the ferry, VIRGILIO who drives the Ford Falcon turns round and also gets on the ferry, hitting the rear of the other car.
TUCHO takes the Browning from the glove compartment and stepping down shoots from the side of his car, hitting the victim in the neck, probably with the first shot.
The next move is to reach the pick-up together with JULIA still shooting against the people inside the cabin. It appears they ignored the identity and sex of the person who sat beside the General.

Page determined to be Unclassified
Reviewed DIA FOIA & Declassification Services Offices
IAW EO 13526, Section 3.5
Date: Oct 19, 2018

The high officer desperately manages to open the door falling to the ground where he is finished off by the couple (JULIA shoots with a 38 caliber revolver).
Once the action has taken place and while PACO takes all the elements from the car to the pick-up, the other three pull the chain to make the ferry go towards Paraná.
Reckoning that the fastest way to inform on what has happened is through the only telephone in VU, which they have not disconnected in view of the change of plans, they decide to push the Ford Falcon into the river so as to prevent the ferry from reaching the shore of the said town.
Furthermore, the General's pick-up is placed first to get down; so they decide to escape in it.
When they are reaching the Paraná shore, they notice another pickup is approaching, which makes them get into the General's pickup without noticing that Mrs. Cáceres Monié, still alive, is inside the cabin.
When they have driven, some hundred meters, they become aware of the situation, realizing that it is a woman who has just died.
Nearing the area of "Los Bretes" —next to Paraná— they stop the car and leave the body in a ditch to continue their escape.
TUCHO and PACO get down in the outskirts of Paraná, take a taxi and go to the neighbourhood of the tunnel, where they board a bus that goes to Santa Fe.
VIRGILIO and JULIA, with the car and weapons reach downtown Paraná.
Meanwhile, ROGELIO has had some trouble with the Citroen, thus having to use another car (probably the 128 Fiat found in the outskirts of Villa Urquiza). Within Column 30 it was known that he discovered that the actions had already taken place. Scared at the many people assembled there, he rapidly goes away and crashes. There fore, he leaves the car and walks his way to Paraná distant 20 Km.

Evaluation

It was only made within the Column. The report edited was worthy of praise from the National Leadership.

1. When the attack started, the terrorists began shooting from the ferry's plank against the Chevrolet pick-up C485672 owned by Maj. Gen. (ER) Jorge Esteban Cáceres Monié, in which he drove with his wife, Beatriz Sasiain de Cáceres Monié.
2. The said vehicle shows, 4 (four) bullet holes of 9 mm under the rear screen, placed as follows:
   a. 3 (three), immediately at the back of the driver.
   b. 1 (one) slightly apart from the former group of holes, distant 20 cm. towards the place of the companion and at lower level.
3. After the first shooting, one of the terrorists opened the door of the General's vehicle, thus getting him out of the cabin and throwing him on to the ferry's deck, as may be assumed from the rest of the impacts on the front part of the body.
4. When the body of Mrs. Cáceres Monié was found, there were three impacts in it:
   a. 1 (one) in the renal area, entering from the left side and going out through the right.
   b. 1 (one) without exit hole in the right thigh.
   c. 1 (one) in the right ankle.
   d. There was no evidence of final shot.

2. **Partial Conclusions**

Taking as a basis the facts already described, we can conclude:

1. At first sight the bullet that penetrates through the rear part of the vehicle may have wounded her in the waist near the kidneys.
2. The other two bullets might have wounded her when her husband's body was removed from the cabin.

3. **Appraisal of the causes of death**

A. Death might have ocurred in the last hours of December 3rd, 1975, a few minutes after the events recorded at La Balsa.
B. In this respect we may appreciate:
   1. An injury produced by a bullet in the renal area, which probably affected other organs and produced cataclysmic injuries:
      a. Internal hemorrhage due to traumatic fracture of parenchymatous visceras (liver, spleen and kidneys).
      b. Acute peritonitis due to traumatic fracture of hollow visceras (stomach, intestines).
C. The subversive criminals might have finally decided to get rid of the dead body of Mrs. Cáceres Monié. With that purpose, they threw her in a ditch at a place called "El Brete", 15 km. south of where the events had taken place and 5 km. south of Paraná. There she was found on December 4, 1975.

Page determined to be Unclassified
Reviewed DIA FOIA & Declassification Services Offices
IAW EO 13526, Section 3.5
Date: Oct 19, 2018

APPENDIX 26

Attempt of Take-Over of the 601 Arsenal's Battalion "Domingo Viejobueno" December 23rd., 1975 PRT - ERP

Page determined to be Unclassified
Reviewed DIA FOIA & Declassification Services Offices
IAW EO 13526, Section 3.5
Date: *Oct 19, 2018*

INTRODUCTION

This is one of the few cases that shows the whole subversive phenomenon.

Its analysis becomes twice as interesting if it is based on information from the free press —considered by the terrorist to be a special enemy— but on the version of "El Combatiente" (The Combatant), a publication of the Workers' Revolutionary Party (political sector) that is to say, of the ERP (armed sector).

The edition, a photocopy of which is attached, is dated 14th. December, 1976, surely a mistake because the facts occurred on 23rd. December, 1975. In this account armed units of the ERP entered and attacked a Unit of the Argentine Army. Fighting ensued and the terrorists (clandestine militia) are defeated.

In The Combatant's" version, one may notice:

1. "*Héroe*": A member of the ERP went into the 601 Battalion to murder, committed the crime, and died doing so.
2. "*Disappeared*": one of the "heroes" described above, killed on enlisting in a Unit of the Argentine Army in order to commit a crime.

   For example, Miss AÍDA LEONORA BRUSCHTEIN (fourth on the list of "people who have disappeared") is the person on whom a report was given to the INTERAMERICAN COMMISSION FOR HUMAN RIGHTS. An accusation had been submited to the Comission, according to which on 24 th. December, 1975, at 10 a.m., the above mentioned person "had been kidnapped by members of the Army, from her place of work, where she taught reading and writing as a teacher in the town of Monte Chingolo... without previous identification she was shot same day".
3. ,'*Crime*": murder committed exclusively against a terrorist.
4. "*Militant murderers*": the whole personnel of the Argentine Military Unit attacked, which assumed the defence of their Corps and their lives.
5. "*We only know the identity of the following comrades...*": a resource enabling the chiefs of the band to be safeguarded, to relieve their conscience of the responsibility of having sent them to kill and get killed; and finally to use those "victims" as propaganda.
6. *The use of* relatives of "disappeared persons" under these circumstances; the use of private and international public institutions, and of the freedom of speech as a means to justify the terrorist phenomenon in response to the "unfair attitude of the Government organizations".

Page determined to be Unclassified
Reviewed DIA FOIA & Declassification Services Offices
IAW EO 13526, Section 3.5
Date: Oct 19, 2018

APPENDIX Nº 26

On the night of the 23rd. of December, 1975, terrorist groups made, in a highly concentrated way, an operation of such magnitude that its like was unheard of before in this country; attacking several military objectives in the southern part of Buenos Aires and making assaults on other places so as to distract the attention of the legal forces.

The principal objective of the attack was the barracks and deposits of the Comandante Domingo Viejobueno Arsenal.

According to initial estimations, some 70 men, supported by another 200, may have participated in the attack. Heavy weapons such as FAL guns and mortars were used as well as communication equipment to jam the wavelengths of the legal forces. The aggressors arrived at the operation zone in trucks painted the same as those of the Argentine Army.

In the operations that were meant to distract attention from the main point of attack, assaults were carried out against the police stations of the zone and the Regional Police Headquarters of Lanús; the "de la Noria", Villa Dominico and the Victorino de la Plaza bridges were taken over and there were also attacks made on small buses (the most popular means of transport).

According to first reports, the insurgents managed to gain entry to the barracks but the defenders offered a strong resistance and held their postition until reinforcements arrived.

Organization of defence: in order to break the resistance of the insurgents, the combined forces of the Army, Navy and Federal Police converged on the scene of the battle, with the help of helicopters equipped with powerful searchlights, since the action took place at night (from 7 p.m. until 2 a.m. of the following day).

Escape: the terrorists that managed to escape compelled drivers to stop and stole their cars from them. They also took over a signalman's box at a level crossing so that they could stop a passenger train and take small buses at the crossing.

Explosive traps: elements that were to serve as "booby traps" were left behind on what had been the battlefield.

Provisional list of casualties: at the time of going to press the number of dead was over fifty.

Page determined to be Unclassified
Reviewed DIA FOIA & Declassification Services Offices
IAW EO 13526, Section 3.5
Date: *Oct 19, 2018*

PRENSA

A DE MAYO 367 - NUMERO POSTAL 1310 - BUENOS AIRES - R. E. 23-9001/9 y 9011/19

MIERCOLES 24 DE DICIEMBRE DE 1975

Año 107 — Nº 36.496

Atacaron terroristas un arsenal militar

Grupos subversivos que intentaron ocupar el Batallón 601, en Monte Chingolo, fueron rechazados y cercados por fuerzas del Ejército y policiales, en un combate que causó varias bajas

Anoche, grupos terroristas actuando en forma concertada, en una operación de tales alcances como no se recuerdaba en nuestro país, atacaron diversos objetivos militares en la zona sur del Gran Buenos Aires, y desataron acciones de diversión en otros puntos, con el propósito de distraer a las fuerzas represivas.

El objetivo principal de los atacantes fue el cuartel del Batallón de Arsenales 601 Comandante Domingo Viejobueno, situado en el Camino General Belgrano, a la altura de Monte Chingolo.

Según las primeras apreciaciones, en el ataque principal habrían intervenido unos 70 hombres, apoyados por otros 200. Estas cifras indican la importancia de esa acción, en la que, por otra parte, fueron utilizadas armas pesadas. Las fuerzas agresoras llegaron a la zona de operaciones en camiones pintados de igual modo que los vehículos del Ejército Argentino.

Las operaciones de diversión se realizaron en otros puntos de la zona sur del Gran Buenos Aires. Se sabe que hubo tiroteos y ataques a medios de transporte colectivo en Berazi, Villa Dominico, el llamado Camino Negro, Lanús, puente Avellaneda, el puente 12 en la estación Richieri y camino de Cintura.

En estos enfrentamientos se habría producido un número elevado de bajas, con a medianoche era aún imposible establecer, debido a lo incierto de la situación.

En segunda que se tuvo conocimiento de la gravedad de lo ocurrido en el Batallón de Arsenales 601, se dispuso el envío de fuerzas militares, en ayuda de los atacados. Según los primeros informes, los asaltantes consiguieron entrar al cuartel, pero los defensores resistieron heroicamente en algunos sectores, manteniendo sus posiciones hasta que llegaron los refuerzos pedidos.



Uno de los camiones incendiados. Los pasajeros fueron obligados a descender del rodado por varios extremistas que portaban armas de grueso calibre. A la izquierda, en segundo plano, se observa la estación de servicio de la que los asaltantes obtuvieron el combustible para incendiar los vehículos

Se organiza la defensa

Fuerzas del Ejército al mando del general Gallino iniciaron la represión. Unos efectivos procedentes de diversas guarniciones, entre ellas de esta capital, como de La Tablada, City Bell y La Plata.

Las primeras operaciones contra los guerrilleros, fueron practicadas por helicópteros artillados de la VII Brigada Aérea, con asiento en Morón. También actuaron aparatos de las policías provinciales y federal y del Ejército.

Los irregulares que contaban con morteros y otras armas pesadas, según un informe recogido por nuestros cronistas, utilizaron tales armas para alejar a los helicópteros.

Los atacantes disponían de aparatos radiotransmisores, que les permitían mantener constante comunicación entre los cuales intercambiaban las órdenes militares por las fuerzas del orden, que observaron así grandes dificultades para comunicarse, en los primeros momentos. Este hecho, habría demorado el envío de refuerzos, dado que resultó imposible, al principio, obtener una versión coherente de lo que ocurría.

Alrededor de las 22, se oían disparos de armas pesadas, y se dijo que los atacantes estaban cercados y eran objetos de fuerte presión por las fuerzas del orden. La situación por momentos continuaba incierta, porque los agresores habían ocupado viviendas particulares en las proximidades de los cuarteles desde ellas atacaban también a las tropas de refuerzo que ya tenían dominada la situación.

Apoyo de las fuerzas policiales

A poco de conocidos los hechos en Monte Chingolo, Avellaneda y Lanús, se inició un amplio despliegue de efectivos de la Policía Federal.

No solamente fueron alertados los distintos puestos camineros en la zona del Riachuelo, sino que, prácticamente, se volcaron a ese límite jurisdiccional y se aduanaron en el sur de la provincia patrulleros de las comisarías situadas al sur de la avenida Rivadavia, y del Cuerpo de Transito.

También se desplazaron a esa

(Cont. pág. 8, Col. 1)

Dispuso el P. E.

Un primer comunicado

Anoche, a las 23, las autoridades militares dieron a conocer un primer comunicado:

"El Comando General del Ejército informa que hoy, 22 de diciembre, siendo aproximadamente las 19.45, un grupo numeroso de elementos subversivos intentó copar el asentamiento del Batallón Depósito de Arsenales 601 Domingo Viejobueno.

"La guardia de la unidad rechazó de inmediato el ataque.

"Efectivos de la guarnición Buenos Aires y policiales se desplazan a la zona de acción para operar en apoyo del Batallón de Arsenales.

"Efectivos del Ejército realizan operaciones de seguridad en la zona para evitar la fuga de los delincuentes.

"Se requiere a la población se abstenga de transitar en la zona comprendida entre Avellaneda, Lanús, Lomas de Zamora y La Plata".

Más de cien atacantes

A la 1.5 de hoy, las autoridades militares dieron a conocer una segunda información: "Delincuentes subversivos atacaron alrededor de las 19.45 de ayer el Batallón de Depósito de Arsenales 601 Domingo Viejobueno, en Monte Chingolo, camino General Belgrano Kilómetro 18.

El cuartel fue atacado desde diferentes lugares con dirección principal hacia el local de la guardia.

La rápida reacción del personal de la misma y del resto de la unidad posibilitó el rechazo de los atacantes quienes dejaron numerosos muertos en la acción.

Se supone que los extremistas habrían llegado a la zona en varias decenas de vehículos, por lo que se desconoce en más de un centenar el número de delincuentes que actuaron contra la unidad militar.

Simultáneamente con el ataque al cuartel fueron atacadas las comisarías de la zona y la regional de Lanús.

Los puestos de la Norte, Villa Dominico y Victorino de la Plaza sobre el Riachuelo fueron tomados por los delincuentes y recuperados por efectivos del Ejército, Gendarmería Nacional y Policía, luego de sendos combates que dejaron un elevado saldo de muertos entre los subversivos.

A las 23.30 los efectivos militares y de las fuerzas de seguridad que actuaron bajo las órdenes del comandante del Cuerpo de Ejército I, comandante de la Brigada de Infantería X, habían logrado el control total de la zona próxima a Monte Chingolo y poblaciones aledañas.

Número provisional de víctimas

Hasta el momento se conocen las siguientes bajas en las propias fuerzas: muertos, capitán Petruzzi, sargento ayudante Calarano, dos policías y dos soldados, heridos: cinco oficiales y siete soldados.

En cuanto a las bajas experimentadas por los terroristas se calcula que pasaría el medio centenar, desconociéndose cifras de los heridos.

Continúan las operaciones de rastrillaje en la zona.

Información de la Armada

Anoche, a las 23.30, el Comando General de la Armada distribuyó el siguiente comunicado oficial, en el que se expresa:

"Ante el intento de ataque al regimiento 7 de infantería, tropas del Batallón 3 de Infantería de Marina, con asiento en Río Santiago, y elementos aéreos de la Base Aeronaval Punta Indio, están cooperando con las tropas del Ejército, con asiento en La Plata".

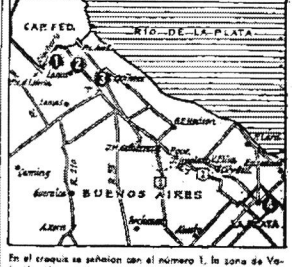

En el croquis se señalan con el número 1, la zona de Valentín Alsina y los puentes cercanos sobre el Riachuelo donde se produjeron varios enfrentamientos entre terroristas y fuerzas policiales; con el 2, la ubicación de la Unidad Regional de Lanús, en Jurado y Anatole France, atacada por los extremistas; el 3, señala el emplazamiento del Batallón de Arsenales 601, en Monte Chingolo, objetivo principal de los atacantes y con el 4, el Regimiento 7 de Infantería, en La Plata, uno de cuyos puestos de guardia fue baleado por un grupo de desconocidos

Page determined to be Unclassified
Reviewed DIA FOIA & Declassification Services Offices
IAW EO 13526, Section 3.5
Date: Oct 19, 2018

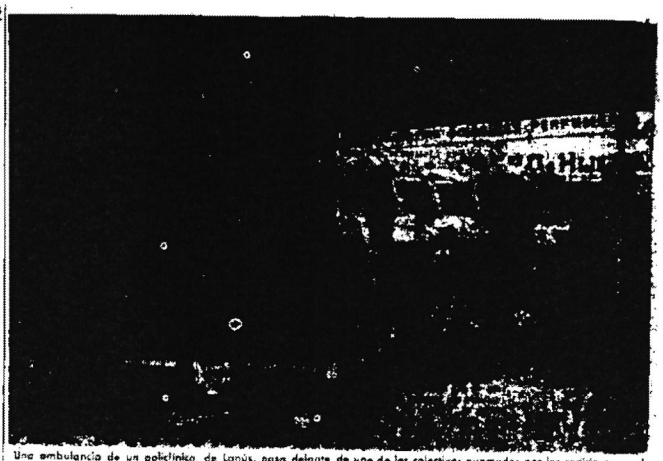

Una ambulancia de un policlínico, de Lanús, pasa delante de uno de los colectivos quemados por los sediciosos en el camino General Belgrano, rumbo al cuartel atacado.

unos 400 soldados y en la actualidad hay en servicio unos 300 a 350.

El cuartel está a unos 800 metros de la intersección del camino General Belgrano con la calle Cadorna.

En Caaguazú y Víctor Hugo

En las intersección de las avenidas Caaguazú y Víctor Hugo se encontraba una patrulla de fuerzas militares. El personal puntaneta guarecido en la oscuridad y en las casillas que se encuentran junto a la vía, e impedían el tránsito de personas y vehículos hacia la zona de operaciones.

Con las reservas del caso, se negaron a dar información sobre la situación; pero pudo saberse que se trataba de efectivos militares de otras guarniciones que estaban cortando posibles rutas de evasión.

Dicho personal militar, después de identificar figurativamente al personal y el vehículo señaló la conveniencia de apagar las luces y guarecerse debido a la aparición de helicópteros que, provistos de reflectores, patrullan la zona de operaciones.

Desde el lugar, situado a unas 15 cuadras de la parte posterior del batallón de arsenales, se podían escuchar perfectamente los disparos de armas pesadas desde los helicópteros, algunos de los cuales habrían descendido en ese lugar.

Autos sospechosos

A pocas cuadras de este lugar se encontraba el coche Ford Fairlane, chapa B 461.826 con el parabrisas destrozado y chocado por el lateral derecho. En el lugar se hallaba su propietario, señor Alberto De Lorenzi, quien expresó que el coche le había sido sustraído por unos diez terroristas en la intersección de las calle Pasco y Caaguazú.

Según las manifestaciones del señor De Lorenzi, los extremistas cerraron la barrera e interceptaron los vehículos particulares que se acercaban a la zona.

Armas largas y radiotrasmisores

Los terroristas hacían ostentación de armas largas —aparentemente fusiles FAL— y de elementos portátiles de comunicaciones.

Alrededor de las 18.30 se apoderaron de varios vehículos y se alejaron de la zona. El coche mencionado en el párrafo anterior salió por la calle Caaguazú y al llegar a la intersección con Los Aromos chocó contra un camión particular sufriendo algunos desperfectos. Los extremistas hicieron dejando el coche con abundante material explosivo en el interior y en el baúl.

El propietario del vehículo y algunos vecinos rodearon el coche con piedras para evitar algún accidente, debido al intenso tránsito de la zona.

En la Casa de Gobierno

A las 23.30 no se encontraba ninguna autoridad para responder a la requisitoria periodística en la Casa de Gobierno, ni en el Ministerio del Interior ni en la Secretaría de Prensa y Difusión.

Fueron así infructuosas las gestiones realizadas por los cronistas para obtener en esas fuentes informativas referencias a la marcha de los operativos que se practicaban en esos momentos contra los grupos terroristas.

Detención de un tren de pasajeros

Aproximadamente a las 18 varios extremistas que llegaron en un automóvil Ford Falcon, patente BI 206907, a la barrera del ferrocarril Belgrano, situada en la intersección de las calles Pasco y Caaguazú, obligaron a los guardabarreras Héctor Díaz y Ramón Aguilar a cerrar el paso a nivel y a alejarse del lugar, unas veinte cuadras donde se sucedieron los hechos relatados anteriormente.

Según testigos presenciales, los extremistas detuvieron también un micro de la compañía Expreso Reconquista, del que hicieron descender a los pasajeros, atravesando el vehículo en el medio de la calzada.

Los mismos testigos afirmaron que se trataba de diez personas, en su mayoría mujeres, armadas con fusiles FAL, carabinas y otras armas. También llevaban equipos de comunicación portátiles.

Luego detuvieron un tren —siempre de acuerdo con los testimonios— que se dirigía desde la estación Solano a Avellaneda.

El grupo hizo descender y alejarse rápidamente del lugar a los pasajeros, produciéndose escenas de pánico entre la gente que huía hacia la estación mencionada en primer lugar.

Fuertes explosiones

Declaraciones de otras personas, incluyendo al señor De Lorenzi, antes mencionado, indican que los sediciosos detuvieron automóviles en el paso a nivel haciendo descender a los conductores y obligándolos a alejarse.

Residentes de la zona informaron que se produjeron fuertes explosiones, como si se hubieran hecho detonar cargas explosivas en las vías.

Dijeron también que inmediatamente se inició el tiroteo que tuvo su máxima intensidad entre las 20 y las 21.

Trampas explosivas

En el lugar quedaron abandonados dos artefactos de 30 centímetros de diámetro, montados sobre caballetes de madera y con cables eléctricos en su parte posterior.

A las 24 de ayer aún estaban activados y sin ninguna custodia policial.

Aproximadamente a la 0.30 un vehículo blindado del Ejército se dirigía hacia el escenario de las operaciones por la calle Pasco.

Media hora después proseguían operando los helicópteros en la zona, totalmente acordonada, y se escuchaba intensamente el tableteo de las ametralladoras.

Vehículos con tropas

A la 1.15, varios camiones con tropa, Unimog y camionetas, blindados, avanzaban hacia la zona de operaciones.

Lo hicieron por la calle Pasco hacia Quilmes, presumiblemente en busca de extremistas refugiados.

También pudo verse que se efectuaban requisas casa por casa, para detectar guerrilleros

Cinco terroristas abatidos en Avellaneda

La Plata. — Una camioneta que se dirigía velozmente desde esta ciudad hacia Avellaneda logró atravesar la barrera policial constituida por efectivos de la Policía Federal, a la altura del puente, y fue perseguida por los guardadores del orden, quienes le dieron alcance a la altura del 6400 de la avenida Mitre. Allí arrojaron a la calzada granadas de gases lacrimógenos que obligaron a sus siete ocupantes a abandonar el vehículo. Al aparecer, los desconocidos cubrieron su retirada a balazos. La policía repelió el fuego y logró abatir a cinco de ellos y detener a los dos restantes.

La muerte del capitán Luis Petruzzi

A las 1.20 de hoy, el Comando General del Ejército dio a conocer la siguiente información:

"En circunstancias en que se dirigía a su domicilio en Avellaneda, el capitán de intendencia Luis María Petruzzi fue detenido mediante señas por individuos a quienes al parecer se les había descompuesto una camioneta. Al detenerse, fue asaltado, exigiéndosele la entrega de su automóvil, y al intentar resistirse, fue alevosamente asesinado.

En el vehículo descompuesto se encontraron armas y gran cantidad de granadas de mano.



La carrera militar del capitán asesinado

El capitán Luis María Petruzzi, muerto ayer por elementos extremistas, había nacido en esta ciudad el 5 de noviembre de 1938. Cursó la carrera militar en la Escuela del Cuerpo Profesional General Lemos, de donde egresó en 1957 con el grado de subteniente del escalafón de Intendencia.

Revistó en el Regimiento 14 de Caballería y el tercer destacamento de comunicaciones. Como teniente, en el Grupo 2 de Artillería, en el Grupo de Artillería Blindado 1 y en la Escuela de Suboficiales Sargento Cabral. Con el grado de teniente primero prestó servicios en la Dirección General de Administración del Ejército. Ascendió a capitán en diciembre de 1970 y luego revistó en la Escuela de Construcción Andina. Actualmente se desempeñaba en el Comando de Aviación del Ejército.

El capitán Petruzzi era soltero.

El velatorio

En el regimiento 1 de Infantería Patricios en Palermo, serán velados los restos del capitán de Intendencia Luis María Petruzzi.

El acto de la inhumación de los restos del capitán asesinado se realizará hoy, en hora a determinarse.

Page determined to be Unclassified
Reviewed DIA FOIA & Declassification Services Offices
IAW EO 13526, Section 3.5
Date: *Oct 19, 2018*

ESTRELLA ROJA

ORGANO DEL EJERCITO REVOLUCIONARIO DEL PUEBLO

No. 89 lunes 14 de diciembre de 1976 $40.00

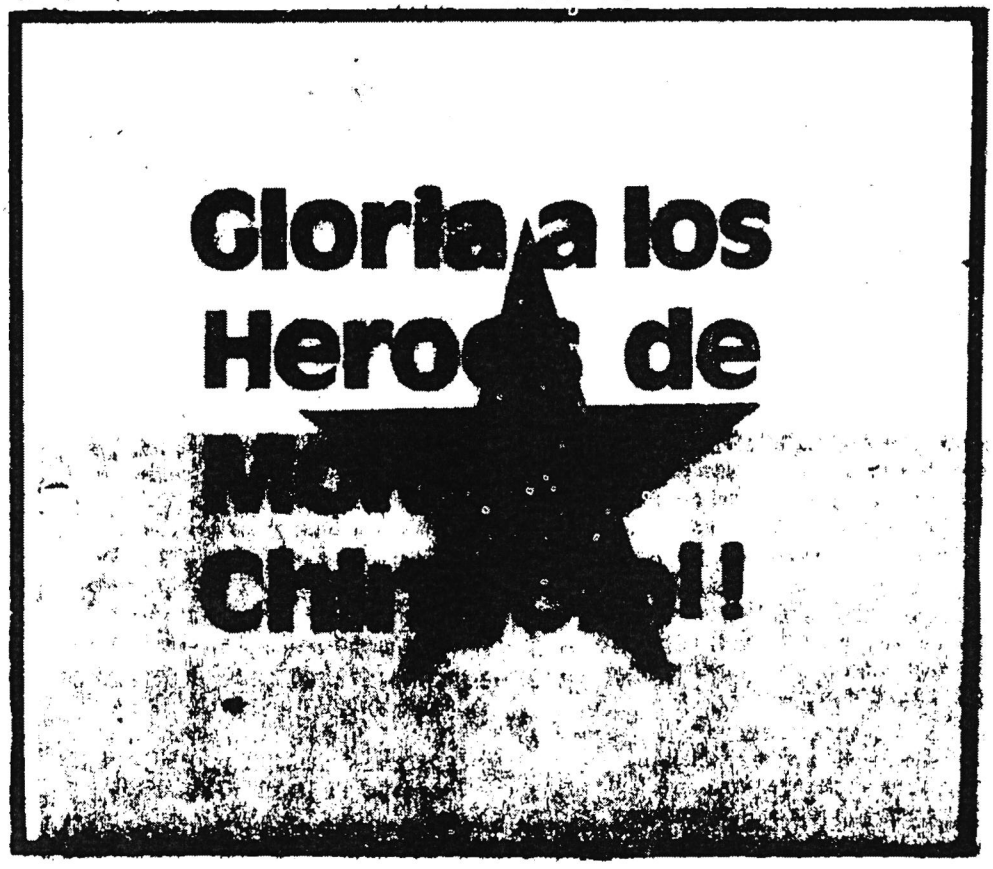

Page determined to be Unclassified
Reviewed DIA FOIA & Declassification Services Offices
IAW EO 13526, Section 3.5
Date: *Oct 19, 2018*

COMBATIENTE

ORGANO DEL PARTIDO REVOLUCIONARIO DE LOS TRABAJADORES
POR LA REVOLUCION OBRERA, LATINOAMERICANA Y SOCIALISTA

199 miércoles 14 de enero de 1976

HEROES DE MONTE CHINGOLO HASTA LA VICTORIA

...sta la edición de este número de El ...batiente sólo conocemos la identidad ... siguientes compañeros muertos en ...ate o fusilados por el enemigo una ...apturados.

...LLERMO RAMOS VERDAGUER
...diante de Sociología 21 años
...LOS LUCAS BONET
...LLERMO SAN MARTIN 23 años
...AEL ANTONIO MONZON
...diante de medicina
...LOS OMAR ORONO
...ARDO ESCOBAR
...IA INES MARABOTTO DE ESCOBAR
... A. MACHADO
...gado de la FORD despedido
...ANDO BENJAMIN FABIAN
...gado de Magenti S.A. 14 años
...UEL SANCHES
...o textil, 25 años
...UDIO ARTURO TUMINESKY
...ños
...JANDRO A. CASTROGIOVANNI
...VIA ANA MARIA GATTO
...ños
...MA CONCEPCION FINOCHIARO
...ños
...TON RAIMUNDO SCHTTENFELD
... MARIA LIENDO
...ños
...E LUIS SPORTUNO
...ro de Tensa, 23 años
...NCISCO E. CUELLO
...ro de Del Carlo, 27 años
...IQUE TANIL
...O A. BOCA
...LY ENATARRIAGA
...ños
...JANDRO BULIT
ANA MARIA LEZCANO

DICEN SUS FAMILIARES

Pese a nuestros pedidos y gestiones, no se nos ha devuelto ningún cadáver. Los hemos reclamado por horas, días, noches en angustiosa espera. Cuando al día siguiente de los hechos, algunos familiares reclamamos los cuerpos, fuimos violentamente expulsados, tiroteados y hasta siete de nosotros arrestados y liberados más tarde, por el delito de pedir lo que no es más que justicia o humanidad; además hemos sido fotografiados, sospechados cual criminales y maltratados.

Casi ninguno de nosotros ha podido siquiera ver sus muertos, reconocerlos, quienes han ingresado se han encontrado con un montón informe de cuerpos masacrados, mutilados, cortadas sus manos, pisados por la oruga de los carros de asalto, ya en estado de putrefacción. Había también muchas mujeres y niños del pueblo muertos a tiros"

HEROES DE MONTE CHINGOLO DESAPARECIDOS

ISMAEL ALFREDO ISLAS IBARRA
50 años, obrero zapatero
CARLOS MARIA CINGUALBE
28 años
EDUARDO GONZALEZ
24 años
AIDA ELEONORA BRUSCHTEIN
ALBERTO CORREA
HUMBERTO ANGEL SALVADOR
obrero, 24 años
DANIEL BARBATE,
23 años
VICTOR VAZQUEZ VALDIVIA
TRISTAN GUSTAVO GUANZIROLI
GUILLERMO SALINAS
35 años, camionero
RODOLFO SIBA
OMAR JUAN LORENZO
ROBERTO B. STEGMAYER
33 años
HUGO FRANCISCO COLAUTTI
32 años
ERNESTO GARCIA
22 años
ABEL JESUS SANTA CRUZ
CARLOS H. STANRY
EDUARDO DELFINO
HERIBERTO MACEDO
EVA SUSANA MERCADO
OSCAR GONZALES
NANCY ALEJANDRINA RINALDI
CRISTOBAL PAREDES
28 años

Algunos de estos compañeros quedaron heridos en el cuartel, otros fueron capturados más tarde, otros no regresaron a los lugares de concentración o a sus bases operativas.

El enemigo informó a la prensa que el ataque al Batallón de Arsenales 601 "Viejobueno" había dejado como saldo muertos, heridos y prisioneros. Pocos días más tarde sólo se habló de muertos, de 150 personas muertas entre guerrilleros y civiles masacrados a mansalva.

Nuestra clase obrera y nuestro pueblo no olvidará jamás los centenares de crímenes de las FF.AA. Contrarrevolucionarias. Y tarde o temprano la justicia popular descargará sobre los milicos asesinos su inflexible brazo de acero.

Page determined to be Unclassified
Reviewed DIA FOIA & Declassification Services Offices
IAW EO 13526, Section 3.5
Date: Oct 19, 2018

THE ACTIONS ON THE 23rd. DECEMBER

Dignifying the Argentine People through their courage and heroism, combatants of the ERP's Urban battalion "José de San Martín" fought for several hours against the counterrevolutionary forces, considerably superior in men and armament, and made up of units from the Army, Navy, Air Force, Gendarmerie (a Security Force in charge of defending the country's borders), and the Federal and Provincial Police Forces.

The actions took place over a large area of Southern Buenos Aires and La Plata City, totalling a 600 km², inhabited by several million people. For the first time in the Argentine urban guerrilla struggle, the importance of the guerrilla actions, that we shall later see in detail, forced the three counterrevolutionary Armed Services into combat, as well as their assistants (the Gendarmerie, and the Federal and Provincial Police Forces). In addition, the repression forces had to resort to tanks, machineguns and combat planes, evidencing also the level reached by military battles in the cities.

In October this year, the actions of the glorious "Woodland Company Ramón R.J.", forced the Oppressor Army, which was operating with the support of the Gendarmerie and Federal Police, to appeal to the Navy and the Air Force for help, in order to continue and extend their counterrevolutionary actions in Tucumán. They had now also to operate with all their Forces in an urban area of primary importance.

PURPOSE AND DEVELOPMENT OF THE ACTIONS

The purpose of the actions of the 23rd. December was to attack and isolate the Oppressor Army's Arsenal Depot of the 601 Battalion "D.V.", and to recover 13 tons. of armaments. These headquarters are relatively isolated enemy units of great importance due to the amount of equipment and armament stored there, and defended by 2 Companies (Security and Services) which at the time of the attack, had only 95 men (1 officer, 9 non-commissioned officers and 85 soldiers). One of the soldiers was a fellow militant.

On account of the time required to load and withdraw the 13 tons. of armament, it was necessary to isolate the Battalion for several hours. Therefore, the operation included the take-over of 9 posts along the Riachuelo river, which joins the Capital area to the rest of Greater Buenos Aires. In addtion, the two roads leading to La Plata and Florencio Varela over a radius of 2000 meters from headquarters, had to be cut off. The operation also included an attack on the main police headquaters in the area.

But in the preparation of the action we made a terrible mistake: our efforts to keep the operation secret were insufficient, thereby offering a weak flank to the enemy who took advantage of it through their intelligence service. Our error enabled them to be prepared for our attack.

At 7:30 p.m. the caravan of our combat vehicles began the attack through the main entrance gate. The enemy immediately fired back with heavy and automatic weapons. Nevertheless, the ERP's combatants continued the attack in spite of their numerous dead and wounded, and after hard fighting, succeeded in taking over the Main Guard and Service Company, and seizing a MAG machinegun. At that moment the enemy's helicopters appeared and launched an offensive against the Main Guard. Our heroic comrades, already short of ammunition, picked up their wounded and took them to the Service Company, and decided to wait till nightfall to resume their drive. But at 9 p.m. an enemy's reinforcement column, headed by 3 or 4 tanks, began to fire on the Main Guard. Under the circumstances, the commander of the attacking group ordered the retreat. Carrying 7 wounded, the bulk of the group began to withdraw from the place, making their way to the nearby shanty town, from here, thanks to the active support of the people, they were able to complete the retreat. According to nearby dwellers' accounts and to infor-

Page determined to be Unclassified
Reviewed DIA FOIA & Declassification Services Offices
IAW EO 13526, Section 3.5
Date: Oct 19, 2018

Page determined to be Unclassified
Reviewed DIA FOIA & Declassification Services Offices
IAW EO 13526, Section 3.5
Date: Oct 19, 2018

mation gathered by the bourgeois press, a group of comrades may possibily have remained fighting within the Headquarters Building after midnight.

On the other hand, evidencing their hatred for the people, the enemy fired against the nearby shanty towns, chiefly from the helicopters, murdering dozens of innocent people.

Most of the holding and attacking groups spread over the entire southern area and La Plata City had serious difficulties, since they encountered an alert enemy, highly superior in numbers and arms but fought heroically causing many losses to the enemy and hindering its advance in spite of their extremely inferior conditions.

Unable to take the enemy by surprise, our comrades' feat did not materialize in a military victory.

The goal of the action was not attained, and even though there were some 34 enemy casualties, our own were quite significant.

So far. we have been able to account for 28 comrades who gloriously gave their precious and dear lives for the sake of our revolutionary cause. Ten other combatants were arrested, and 23 have disappeared (possibly injured or murdered by the enemy). The rest of our people involved in the action have already returned to their combat posts.

BALANCE OF THE ACTION

Conclusions drawn from the analysis of the 23rd December events, per formed by our Party's Political Bureau, may be summarized as follows:

1) From a political point of view, the action was new and more relevant national and international evidence that our people are holding their own bravely for national and social liberation.

2) It was also a demonstration that the ERP is expanding nationally and increasing its operational possibilities. Through the press, the enemy has made every possible effort to conceal that fact. Even though they received our communiques, they informed that the action was performed in conjunction with the Montoneros, so as to minimize the importance of the guerrilla development made evident in the action.

3) The ERP combatants proved once more to be a relevant model of revolutionary heroism and determination.

4) In the military field, the action was a definite defeat, with the loss of prominent comrades and armament. But at the same time, this experience helped us discover our errors and set the bases for correcting them and making considerable progress in our operations.

The great sorrow we feel for the loss of our dead comrades and for our share of the responsability in the errors we made, has led us with a sense of revolutionary duty and responsibility to the only possible and worthy reaction: to redouble our revolutionary efforts, to meditate deeply on our mistakes in order to correct them definitely and to stir up the spark of the revolutionary spirit.

Our people's exploiters and oppressors must know that the Argentine people are not discouraged by defeat and difficulties. As it was in our first war of independence, the groups of combatants from the populace grow larger every day, and as in those decisive days of struggle for liberation, the Argentine People will perform heroic feats and with their own efforts, will correct and overcome their failures.

Encouraged by the spirit of combat of the populace, which offers its best sons to the revolutionary ranks, by the moving solidarity shown by the people during the events of the 23rd. December, by the outstanding heroism of the comrades who died for the cause, our Guerrilla Party and Army feel their will, their revolutionary spirit, their desire for combat, their firm decision to triumph, their commitment and responsibility growing stronger every day.

The ERP is ready to correct its errors and redouble its efforts towards the victory of our socialist revolution, and to the second definite national and social liberation of the Argentine People.

APPENDIX 27

Assassination of Mr. Héctor Minetti
January 28th., 1976
Assassination of Col. Reyes
February 11th., 1976

Page determined to be Unclassified
Reviewed DIA FOIA & Declassification Services Offices
IAW EO 13526, Section 3.5
Date: *Oct 19, 2018*

INTRODUCTION

The photocopy corresponds to a pamphlet entitled "War Dispatch" written by the PRT-ERP band, on the occasion of the cruel assassination of Mr. Héctor Minetti carried out by a so called "Peralta Commando", in which they publicize and acknowledge the responsibility of the act.

In the ERP's opinion, the "crime" committed by Mr. Minetti consists of being the owner of a number of business firms. The death penalty is imposed on him for defending his life, and for resisting arrest by the terrorists.

The characteristics of Colonel REYES' assassination are similar to those of the attempts made against members of the Armed Forces.

In this specific case they fired 50 machine-gun shots at the victim, who was going from his home to the unit under his command.

Page determined to be Unclassified
Reviewed DIA FOIA & Declassification Services Offices
IAW EO 13526, Section 3.5
Date: *Oct 19, 2018*

APPENDIX Nº 27

"LA PRENSA" 12-2-76

The city of Mar del Plata (408 kms. from Buenos Aires) February 12th, 1976.

Colonel Rafael Hugo Reyes, Chief of the Air-defence Group, was killed by a terrorist attack.

The attack

Colonel Reyes left his house at 6 a.m. yesterday morning, as usual, to go to his military unit. He was in the back seat of his car with two conscripts up front. When his car had to stop for a red traffic light two cars, that were parked side by side with their motors running, closed in and their occupants rushed out firing their machine guns at him; wounding the soldiers and killing the colonel with about 50 shots.

Municipal mourning and messages of repudiation

The lord Mayor declared a day of mourning as a homage, and there were messages of repudiation from political and trade union organizations.

WAR DISPATCH

On February 28th., 1976, at 3 PM the Peralta-Santucho Command belonging to the company "Decididos de Córdoba" of the People's Revolutionary Army tried to capture the well known exploiter HECTOR MINETTI, owner of several companies.

In view of his resistance, he was immediately executed.

The working people of Córdoba have received the news of the execution with clear signs of satisfaction.

Minetti had built a fortune by the sweat of thousands of exploited workers employed in his flour mills, cement quarries and other factories under his control, thus earning the hatred of the Córdoba people.

This action of revolutionary justice carried out by the ERP confirms its irreversible decision of fighting relentlessly against imperialism, and against exploiters and their big companies, who are responsible for the suffering, hunger and misery of our people.

Against the repressive plan of the Army!
Against expoiting monopolies and imperialism!
To win or die for the motherland!

General Staff
Córdoba Regional

Page determined to be Unclassified
Reviewed DIA FOIA & Declassification Services Offices
IAW EO 13526, Section 3.5
Date: *Oct 19, 2018*

PARTE DE GUERRA

El día 28 de Febrero de 1976 a las 15 el Comando Peralta-Santucho de la Compañía DECIDIDOS DE CORDOBA del EJERCITO REVOLUCIONARIO DEL PUEBLO intentó detener al conocido explotador HECTOR MINETTI, dueño de numerosas empresas. Ante la resistencia ofrecida por éste, se procedió a ajusticiarlo en el acto.
La clase obrera y el pueblo trabajador de Córdoba han recibido el ajusticiamiento con vivas muestras de satisfacción. Minetti había amasado fortunas con el sudor de miles de explotados en sus molinos harineros, en sus canteras de cemento y en otras fábricas por él controladas, ganándose el odio del pueblo cordobés.
Con esta acción de justicia revolucionaria el ERP ratifica su decisión irreversible de no dar tregua al imperialismo, a los explotadores y a sus grandes empresas, responsables de los sufrimientos, del hambre y la miseria de nuestro pueblo.

¡CONTRA EL PLAN REPRESIVO DE LOS MILITARES!
¡CONTRA LOS MONOPOLIOS EXPLOTADORES Y EL IMPERIALISMO!
¡A VENCER O MORIR POR LA ARGENTINA!

ESTADO MAYOR
REGIONAL CORDOBA

Page determined to be Unclassified
Reviewed DIA FOIA & Declassification Services Offices
IAW EO 13526, Section 3.5
Date: Oct 19, 2018

PRENSA

NUMERO POSTAL 1319 - BUENOS AIRES - T. E. 33-1001/9 y 1011/19

JUEVES 12 DE FEBRERO DE 1976 — Año 107 — Nº 36.544

Fue asesinado a tiros un coronel en Mar del Plata

Mar del Plata (Buenos Aires) — Víctima de un atentado terrorista cometido ayer a la mañana, falleció aquí el coronel Rafael Hugo Reyes, jefe del Grupo de Artillería de Defensa Aérea 601, con asiento en Camet. El hecho ocurrió en la esquina de la avenida Juan Bautista Alberdi y Córdoba, a 150 metros, aproximadamente, del lugar de residencia del jefe militar, quien vivía en el vigésimo piso del edificio de Córdoba 1777.

El atentado

Tal como lo hacía todos los días, el coronel Reyes salió ayer de su casa a las 6, para dirigirse a la mencionada unidad militar. Iba en el asiento posterior de un Ford Falcon, en compañía del chófer y otro soldado conscripto, que estaban ubicados en el asiento delantero.

El automóvil tomó por la calle Córdoba y después de trasponer la avenida Loro, se detuvo por hallarse los semáforos en rojo en la intersección con la calle Alberdi.

En ese instante, dos vehículos —un Peugeot 404 verde y una camioneta Ford F-100— estacionados en doble fila y con los motores en marcha, interceptaron al coche en que viajaba el jefe militar.

El soldado chófer intentó eludir la encerrona frenando bruscamente y dando marcha atrás, pero los ocupantes de aquellos dos vehículos descendieron rápidamente armas en mano y rodearon al automóvil militar disparando ráfagas de ametralladora contra el coronel Reyes, hiriéndolo de muerte. Los dos soldados que lo acompañaban también resultaron heridos en el episodio.



Coronel Rafael R. Reyes

Consumado el atentado, los terroristas, que serían seis, entre ellos una mujer, y todos jóvenes, emprendieron la huida en sus automóviles, tomando por la calle Córdoba y doblando luego de contramano por 9 de Julio hacia el norte, oportunidad en que chocaron con tres automóviles que se hallaban estacionados en ese lugar, no obstante lo cual pudieron seguir la marcha.

Mientras el chófer del coronel Reyes se dirigió de contramano por la calle Córdoba y llegó así al edificio en que vivía aquél, recabando ayuda de otros militares que habitan en el mismo inmueble.

El jefe militar y los dos soldados fueron trasladados inmediatamente a clínicas de esta ciudad. Se comprobó, entonces que el coronel Reyes había fallecido en el acto a consecuencia de más de 30 disparos de ametralladora.

Los soldados, de apellidos Tempone y Gómez, quedaron internados en las clínicas Pueyrredón y Modelo, respectivamente, informóse poco más tarde, que el estado de ambos no revista gravedad.

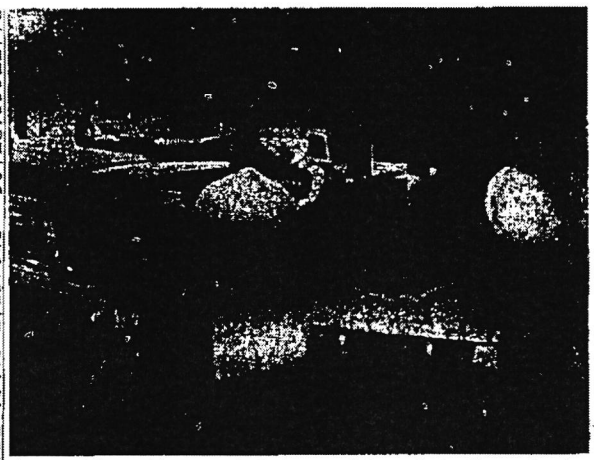

El cuerpo del coronel Reyes es retirado de una ambulancia. El jefe militar murió en forma instantánea a consecuencia de las múltiples heridas recibidas y no hubo oportunidad de prestarle auxilio médico

Operativo infructuoso

En seguida de tenerse conocimiento del grave suceso, las autoridades organizaron un vasto operativo para localizar a los asesinos e impedir su fuga.

Todas las rutas de acceso a la ciudad fueron prácticamente cerradas, para efectuar un riguroso control de automotores y de sus ocupantes. Los coches eran revisados exhaustivamente en busca de armas y otros elementos comprometedores.

Esta acción, en la que participaron fuerzas combinadas, se extendió, inclusive, a caminos rurales de todo el partido de General Pueyrredón y otros distritos vecinos, pero todos esos afanes resultaron infructuosos por lo que no se descarta que los criminales estén refugiados en esta ciudad, a la espera de que decrezcan los controles referidos.

En tal sentido, trascendió que podrían realizarse en las próximas horas algunas operaciones de rastrillaje en el ejido urbano.

Comunicación de los terroristas

Por los medios habituales, se hizo llegar a diarios y emisoras locales, comunicaciones de una organización terrorista denominada Brigadas Rojas, de Poder Obrero, en las que se dice que un comando Tito Martinelli, fue el que dio muerte al coronel Reyes. En ellas se expresan, además, duros conceptos contra los miembros de las fuerras armadas.

Comunicado del grupo de artillería

El teniente coronel Leando Edgar Marquiegui, jefe de la División E. Inteligencia del Grupo de Artillería de Defensa Aérea 601, entregó al periodismo un escueto comunicado, en el que se da brevemente cuenta del atentado que costó la vida al coronel Reyes.

Por último, se expresa que queda a cargo de la jefatura interina de la unidad el teniente coronel Juan Carlos Tejedor, titular del Grupo Mixto 602 y oficial más antiguo de la plaza mayor.

Duelo municipal y expresiones de repudio

Por su parte, el intendente municipal, decretó duelo en todo el ámbito del partido de General Pueyrredón y a través de un documento califica el hecho como "un cobarde atentado, trágico y reprobable, que enluta y conmueve a la ciudadanía y ofende incalificablemente a las instituciones marplatenses y al Ejército Argentino".

En términos similares se expresó la presidencia del Concejo Deliberante de este partido, en seguida de tener conocimiento del bárbaro asesinato del coronel Reyes.

Por otra parte, se dio a conocer un comunicado de la Regional Mar del Plata de la Confederación General de Trabajadores (CGT), 62 Organizaciones Gremiales y Juventud Sindical Peronista.

(Cont. pág. 7, col. 4)

Analizan jefes militares la ola de violencia

Los comandantes generales de las fuerzas armadas se habrían reunido ayer, en dependencias del ejército, para considerar cuestiones vinculadas con el recrudecimiento de la acción subversiva urbana, en particular ante los asesinatos del coronel Rafael Raúl Reyes y de la señora María Eulalia Caride de Lanusse, así como ataques a organismos militares.

Acerca de esta reunión no se dio ninguna información oficial, pero en otros medios castrenses se admitió la posibilidad de su realización.

Se indicó también que era posible que el teniente general Jorge Rafael Videla, el almirante Emilio Eduardo Massera y el brigadier general Orlando Ramón Agosti, se volvieran a reunir hoy, para proseguir el análisis de la situación, que ayer habría demandado más de dos horas.

Page determined to be Unclassified
Reviewed DIA FOIA & Declassification Services Offices
IAW EO 13526, Section 3.5
Date: Oct 19, 2018

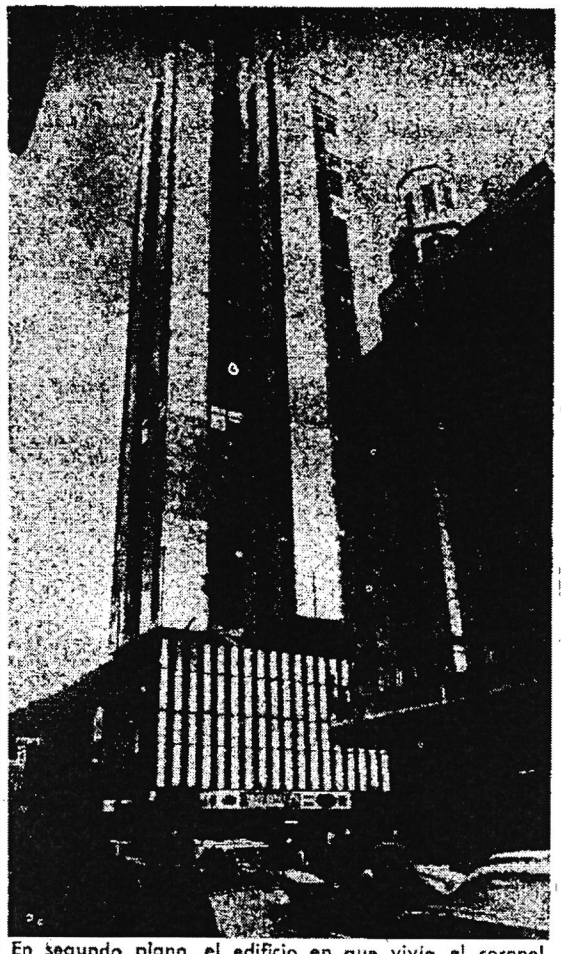

En segundo plano, el edificio en que vivía el coronel Reyes, del que acababa de partir cuando fue objeto del atentado terrorista

El asesinato del coronel Reyes

(Viene pag. 1, col. 8)

ronista, condenando al atentado terrorista y responsabilizando de él a la "subversión apátrida".

Datos biográficos

El coronel Rafael Raúl Reyes había nacido en La Carlota, provincia de Córdoba, el 20 de marzo de 1926, e ingresó como cadete al Colegio Militar de la Nación el 15 de febrero de 1946.

Fue promovido a subteniente el 14 de diciembre de 1948 y su ascenso a coronel se produjo el 31 de diciembre de 1973.

Durante su carrera militar cumplió destinos en el 5º grupo de artillería, Escuela de Artillería, Escuela Superior de Informaciones del Ejército, Subsecretaría de Guerra, Centro de Instrucción de Artillería, Servicio de Seguridad del Ejército Córdoba, Escuela Superior de Guerra, 4º Grupo de Artillería Aerotrasportada, Comando de la IV Brigada de Infantería Aerotrasportada y Grupo de Artillería de Defensa Aérea 601.

Tenía los títulos de oficial de Estado Mayor, de Inteligencia Militar y paracaidista militar.

Estaba casado con Beatriz Emilia Inés Jofre y era padre de 4 hijas, María Beatriz, Roxa-Emilia Inés Jofre y era padre Florencia, de 15, 13 y 11 años y 11 meses, respectivamente. La segunda hija cumplió años precisamente ayer.

Velatorio en Mar del Plata

Poco después de las 9, el cadáver del coronel Reyes fue retirado de la morgue y trasladado al Grupo de Artillería de Defensa Aérea 601, en cuyo casino de oficiales se levantó la capilla ardiente, para su posterior traslado a inhumación en la localidad bonaerense de Ciudadela.

Aproximadamente a las 11 llegaron a esta ciudad, para asistir al velatorio, el titular del Cuerpo de Ejército I a cuya jurisdicción pertenece al Grupo de Artillería local— general Carlos Guillermo Suárez Mason, y el jefe de la policía bonaerense, comisario general Alfio Brignone.

También estuvieron en el velatorio, el intendente municipal, Luis Fabrizio; el ex intendente marplatense coronel (RE) Pedro Enrique Martí Garro; el ex jefe del Grupo de Artillería de Defensa Aérea 601, coronel (RE) Raúl Berisso; el comandante de las fuerzas submarinas, capitán de navío José Cortines, y el rector de la Universidad Nacional de Mar del Plata, doctor Josué Catuogno.

La capilla ardiente

A las 17, los restos fueron trasladados a la capital federal en un avión de la Fuerza Aérea Argentina, y conducidos al Grupo de Artillería I, con asiento, en Ciudadela, donde se levantó la capilla ardiente.

Pudo advertirse allí la presencia del ministro de Defensa, doctor Ricardo Guardo, así como de jefes superiores, oficiales y delegaciones de personal subalterno de las tres armas.

El sepelio

Hoy, a las 10, en el cementerio de la Chacarita, serán inhumados los restos del jefe militar asesinado.

Durante este acto, hablará por los camaradas de promoción del Colegio Militar de la Nación y en representación del Comando General del Ejército el coronel Julio César Ruiz.

Del Bloque Línea Popular

El bloque de diputados nacionales del partido Línea Popular dio a conocer una declaración en la que expresa su "más enérgica condenación a la delincuencia subversiva, cuyo accionar criminal agrega una nueva víctima, la muerte del jefe de la Agrupación de Defensa Aérea 601, coronel Rafael R. Reyes, a la larga nómina de hombres de las Fuerzas Armadas que, con abnegación y sacrificio, combaten valerosamente para exterminarla".

Se agrega que el bloque reitera anteriores expresiones al manifestar que la lucha contra el extremismo en el campo militar "exige con urgencia que el poder civil restablezca el imperio del orden y el trabajo y ejecute una política que resuelva la honda crisis moral, económica, social y cultural que padece la República".

Page determined to be Unclassified
Reviewed DIA FOIA & Declassification Services Offices
IAW EO 13526, Section 3.5
Date: Oct 19, 2018

APPENDIX 28

Assassination of Gral. Cardozo and Attack at the Federal Police Department's Mess Room Montoneros

Page determined to be Unclassified
Reviewed DIA FOIA & Declassification Services Offices
IAW EO 13526, Section 3.5
Date: *Oct 19, 2018*

INTRODUCTION

The security forces, in this case the Federal Police personnel and their installations, were the preferred targets of the extremists.

General Cesáreo Cardozo was assasinated by Ana María González (18 yeard-old fellow student and friend of the victim's daughter) who placed explosives under the mattress of the man who was, at that time, her host; his wife was seriously wounded. The case requires no further commentary.

As usual, in such cases, Ana María González was interviewed by a European magazine, which allowed her to promote, in foreign countries, the details of her vandalic act.

The bomb placed in the dining room of a police branch caused 18 deaths and 66 wounded or maimed, amongst whom were women and men who had nothing at all to do with the police institution.

The type of motivation for such action can be seen in the pages that follow.

Page determined to be Unclassified
Reviewed DIA FOIA & Declassification Services Offices
IAW EO 13526, Section 3.5
Date: *Oct 19, 2018*

APPENDIX Nº 28

June 18th., 1976. — The Chief of the Federal Police, General Cesáreo A. Cardozo, was assassinated in the early hours of the morning during an attack that took place in his home.

As far as is known, his wife and younger daughter were wounded in the same attack, through the explosion of a powerful explosive device that may have been placed inside their home.

The attack: According to the known details of the tragic incident, the Cardozo couple have three children, one son and two daughters. One of the girls is studying at the Instituto de Lenguas Vivas (a language institute), where she made the acquaintance of another girl who was the same age as herself (18 years old), who turned out to be responsible for the attack and is still at large; this girl, who had won her way into the family circle, had free access to the apartment.

The girl, during one of her accustomed visits to her fellow student, placed an explosive device under the mattress of the Cardozo couple. The device was made in the form of a bellows with 700 grams of trotyl. When the Chief of Police was about to go to bed, his wife was near him at the time, he pressed down on the bed setting off the powerful explosive.

Damage and alarm: A squad from the Municipality arrived after the attack to verify the necessity of shoring up the building, due to the damage caused by the explosion.

The culprit escaped: Ana María González is being searched for intensively, none of her relatives are to be found in their homes. The perpetrator of the attack had already been held in custody for her contact with the extremists. Information about this had been given to General Cardozo, but the affection that the family felt towards the murderess outweighed it, she slept in their home once a week and was treated as another member of the family.

The Minister of the Interior gave details of the crime, last night

After giving details of the circumstances of the attack he said: "Let this sad lesson, about which I have to inform you today, serve to put you on your guard against the malignity of those youngsters who have fallen under the ominous influence of ERP, the strong-armed force of the red army that is trying to take over the country.

"It must be understood that María Graciela Cardozo trusted her friend, she believed that the subtle leftish commentaries that slipped out, now and then, were just the social worries of a good companion and not the words of a dangerous ERP agent.

"This forbearance, this friendship so typically Argentine, so trusting... so deep, was used so that this Argentine family could be destroyed by the hand of a murderess belonging to a fanatic foreign group.

"Fathers and sons! Countrymen!:

"Look after your home! Preserve its safety! Do not generously accept the ideas that are implanted in young minds by international experts of subversion, believing them to be just juvenile worries that need not be taken seriously".

Page determined to be Unclassified
Reviewed DIA FOIA & Declassification Services Offices
IAW EO 13526, Section 3.5
Date: Oct 19, 2018

(Attack on the dining room of the Superintendency of Federal Security)

July 2nd., 1976. — 18 dead and 66 wounded (11 in a serious condition) after a bomb exploded in the dining room of the Superintendency of Federal Security, two city blocks away from the General Police Departament.

The bomb exploded whilst a large number of police personnel of different ranks and civilian personnel were having lunch.

According to initial investigation, it is thought that the bomb was in a portofolio that had been left next to one of the tables.

Repudiation of the attack was felt by the national authorities and Argentines from all walks of life.

Page determined to be Unclassified
Reviewed DIA FOIA & Declassification Services Offices
IAW EO 13526, Section 3.5
Date: Oct 19, 2018

Fue asesinado esta madrugada el Jefe de la Policía Federal

Esta madrugada en un atentado ocurrido en su domicilio fue asesinado el jefe de la Policía Federal general de brigada Cesáreo Angel Cardozo.

Según pudo saberse en el mismo atentado sufrieron heridas de su esposa y la hija menor, de resultas del estallido de un poderoso artefacto que había sido colocado en el domicilio de los nombrados, ubicado en la calle Zabala número 1776.

Comunicado oficial

A las 3.45, en la Jefatura de Policía se informó oficialmente del asesinato del general Cardozo, en un comunicado que dice textualmente: "La Policía Federal comunica que a consecuencia de un atentado perpetrado en la fecha, a la 1.35, ha fallecido el general de brigada Cesáreo Angel Cardozo, jefe de la Policía Federal Argentina".

Casi coincidentemente con este anuncio, supimos que el cadáver de la víctima había sido llevado al Hospital Churruca y que el velatorio se realizara en el Salón Dorado de la Jefatura.

La explosión

Minutos antes de las 2 de esta madrugada se produjo una fuerte explosión en un lugar de la zona de Belgrano, la que poco después se pudo establecer había ocurrido en la calle Zabala al 1700.

A ese lugar, comenzaron a llegar coches patrulleros de la Policía Federal, a la que después se sumaron ambulancias y unidades de los bomberos concentrándose en la nombrada arteria entre las de Arribeños y Luis María Campos. Mientras esto ocurría comenzó a volar sobre el lugar un helicóptero que con potentes reflectores iluminaba la zona.

Medidas de seguridad

Minutos después pudimos determinar, con la llegada de nuestros cronistas que el atentado se había producido en la casa de la calle Zabala número 1776 que es un edificio de departamentos, en uno de los cuales se domicilia el jefe de policía, general de brigada Cesáreo Angel Cardozo, y en otros, militares de distinta graduación con sus respectivas familias.

Nuestros representantes pudieron advertir la llegada de otras unidades de salvamento y de seguridad no solamente de la Policía Federal sino del Ejército y de la Municipalidad, cuyos integrantes tomaron posiciones y en determinado momento se tuvo la impresión de que se disponían a atacar un edificio en construcción de 23 pisos situado justamente enfrente a la casa donde había ocurrido la explosión.

Todo esto el tránsito por la calle Luis María Campos se cumplía normalmente, estando circunscripta la consigna de seguridad a evitar el tránsito de vehículos y de peatones a lo largo de la calle Zabala entre las de Luis María Campos y Arribeños.

Posteriormente, esas medidas de seguridad se ampliaron, desviándose el tránsito de automóviles para evitar que lo hicieran por la calle Luis María Campos como se había permitido hasta ese momento.

Llegan autoridades

A raíz de las 3 fueron llegando en distintos automóviles el ministro del interior, general Harguindeguy; el subjefe de la policía, general Francisco Laguardia; el comandante del primer cuerpo de ejército, general de brigada Carlos Suárez Mason; el secretario general de la policía, comisario general Domingo Difonso.

Salida del cadáver

A las 3.30 se vio a una ambulancia del hospital Churruca retirarse del lugar conduciendo presumiblemente, un cadáver. El vehículo se alejó por la calle Luis María Campos en dirección a Plaza Italia. Poco después logramos saber que se trataba del cadáver del general asesinado.

Gran operativo

A medida que transcurrían los minutos se pudo advertir que el operativo policial alcanzaba grandes proporciones. En la concentración de unidades existían equipos de salvamento y camiones de la Municipalidad de los denominados "volcadores", así como también trasportes de la guardia de infantería. Personal policial y militar recorría permanentemente la zona, tratando de mantener el orden y permitir el acceso al lugar a las altas autoridades del gobierno nacional que iban llegando. Al mismo tiempo, el operativo se cumplía con el objeto de determinar la posible identificación de los culpables. Además, se montó otro operativo de "rastrillaje" que abarcó una amplia zona de la ciudad, incluidos los accesos a la provincia de Buenos Aires.



A la izquierda el jefe de la Policía Federal, asesinado esta madrugada, en momentos en que es saludado por el ministro del interior, general de brigada Albano Harguindeguy, al asumir el cargo el 31 de marzo último

El lugar del atentado

Aunque se carece de información oficial acerca del lugar donde se produjo el atentado, se supone que habría ocurrido en el momento en que el general Cardozo, su esposa y la hija menor llegaban al departamento. También se supone que la bomba estaba colocada en la puerta de acceso al departamento y que la misma había sido accionada por control remoto.

Los heridos

Si bien en un principio se temió por la suerte corrida por los parientes del general Cardozo, hoy, pasadas las 3 pudimos determinar que la esposa del nombrado jefe había sido conducida al hospital Militar, siendo atendida de una fuerte crisis nerviosa y heridas en distintas partes del cuerpo, pero de carácter leve. También fue trasladada al mismo nosocomio, la hija menor del extinto militar, quien fue atendida de lesiones en diversas partes del cuerpo, que no revisten gravedad.

Datos biográficos

El general Cardozo nació el 27 de febrero de 1926 en la localidad bonaerense de Hurlingham. En 1947 egresó del Colegio Militar como subteniente de infantería.

Posteriormente, con el grado de capitán, ingresó a la Escuela Superior de Guerra, en la que actuó durante tres años, siendo destinado luego al comando de la Segunda División de Infantería, como oficial del Estado Mayor.

Fue jefe del Regimiento 11 de Infantería de Montaña y con el grado de general actuó como comandante de la Brigada de Infantería III. Se desempeñó asimismo, como agregado militar en Chile, y como director de la Escuela Superior de Guerra.

El 31 de marzo de este año asumió el cargo de Jefe de la Policía Federal.

Page determined to be Unclassified
Reviewed DIA FOIA & Declassification Services Offices
IAW EO 13526, Section 3.5
Date: Oct 19, 2018

Fue esclarecido el asesinato del jefe de policía, general Cardozo

Fue una joven de 18 años, que está prófuga, amiga de una hija del jefe militar, quien colocó la bomba

Causó un sentimiento general de estupefacción y conmoción el artero asesinato del jefe de la Policía Federal general de brigada Cesario Angel Cardozo, como consecuencia de un atentado terrorista en su domicilio de la calle Zabala 1762 entre la avenida Luis María Campos y Villaflor, hecho ocurrido anteayer, suceso del que informamos en nuestra segunda edición de ayer.

Organismos del Estado y provinciales, instituciones privadas y distintas entidades hicieron llegar a la Policía Federal y a los parientes de la víctima su pesar y condolencias por el trágico suceso, considerando al mismo tiempo la acción terrorista detallada en nuestro país.

Como es sabido, a causa del atentado resultó herida de gravedad la esposa del jefe militar, señora Susana Beatriz Pivas Epora, quien fue cuidada en el Hospital Militar.

Los restos del general Cardozo fueron trasladados al mismo establecimiento asistencial y después de practicada la autopsia, llevados al Salón Dorado del Departamento de Policía, donde quedó instalada la capilla ardiente.

Sus restos serán inhumados hoy en el cementerio privado de la Chacarita, oportunidad en que se harán cumplidos los honores correspondientes por fuerzas militares y policiales.

El atentado

Según los detalles del suceso recogidos por nuestros cronistas, los asesinos Pedro Ignacio Mircovich, un varón y dos mujeres, María Inocencia, de 18 años de edad; María Marcela, de 19, la primera de las nombradas cursa estudios en el Instituto de Lenguas Vivas, establecimiento en el que conoció a una compañera de su misma edad, cuyo nombre no fue dado en el primer momento, y que a la postre resultó ser la autora del atentado criminal, y se halla prófuga.

Fue precisamente esta [illegible] quien había abierto la puerta de calle Zabala 1762, ocupado por cuatro, y con ropas de fajina, en los que creen, además, muchos militares con sus familiares.

La muchacha, según trascendió, en horas de la tarde del jueves último, colocó un artefacto explosivo rudimentario en forma de fuelle en la cama de los esposos Cardozo aprovechando, para cumplir con su cometido, la ausencia de dichas personas de las piezas del militar. Cabe destacar que la modalidad, según oficial consigna, que el explosivo fue detonado por un mecanismo de relojería.

Cuando el oficial mayor se dirigía a entregarse al reposo, y hallándose cerca de él su esposa, se apoyó en el lecho, haciendo accionar el poderoso explosivo, que causó heridas mortales al general Cardozo y de menor consideración a su cónyuge, mientras que una de las hijas sufrió los efectos de la onda expansiva supone almidadamente sólo poderío una conmoción leve.

La ausencia del atentado no pasó inadvertida en el momento de ocurrir la explosión, por cuanto había abandonado el departamento en las primeras horas de la noche de ese día y no pudo ser localizada aún.

Daños y alarma

Después de ocurrido el atentado, acudieron al lugar contingentes de la Policía Federal y de las Fuerzas Armadas, que dispusieron el corte del tránsito de vehículos en la cuadra de la calle Zabala al 1700 e iniciaron la investigación correspondiente acerca de la cual se guarda la conveniente reserva.

La onda expansiva provocó daños de mucha consideración en el departamento de la familia Cardozo, observándose la destrucción del mobiliario y la caída de trozos de mampostería y de los tabiques interiores.

Perjuicios de menor importancia presenta el departamento del tercer piso situado sobre aquel y ocupado por otra familia.

Entre los moradores del inmueble cundió la alarma y gran desorden fue advertido el salir [illegible] lugar.

Por los destrozos causados y ante el peligro de derrumbamientos comparece una cuadrilla municipal de la guardia de seguridad, que no [illegible] permitió [illegible] del lugar.

Huyó la responsable

Los primeros pasos de las autoridades policiales que llegaron al domicilio del militar asesinado, fueron encaminados a establecer por qué medio los delincuentes subversivos habían logrado colocar en su departamento el artefacto explosivo.

Las referencias obtenidas en la oportunidad, permitieron establecer que una amiga de la hija menor del matrimonio Cardozo [illegible] había sido advertida —según un trascendido— tiempo atrás por los servicios policiales

(Continúa en la página 8, col. 1)

Despedirá los restos el general Bignone

Durante el acto de la inhumación de los restos del general de brigada Cesario A. Cardozo, habrá en representación del Comando General del Ejército el director del Colegio Militar de la Nación, general de brigada Reinaldo Antonio Bignone.

El jefe militar también lo hará en representación del Círculo Militar y de la promoción 76° del Colegio Militar, a la que pertenecía el general Cardozo.



El presidente de la Nación, teniente general Jorge Rafael Videla, durante su asistencia al velatorio de los restos del jefe de la Policía Federal, tiene al lugar a las 12.10 y permaneció alrededor de 25 minutos

Dio a conocer anoche detalles del crimen el ministro del interior

Dijo que hay que preservar al hogar de las ideas nefastas de la izquierda marxista

El siguiente es el texto del mensaje que dirigió anoche al país el ministro del interior general de brigada Albano E. Harguindeguy:

"Una vez más la sensibilidad de nuestro pueblo se ve [illegible] ante la noticia [illegible] por el horrendo crimen perpetrado contra el jefe de la Policía Federal Argentina, general Cesario Angel Cardozo y su familia.

"He decidido dirigirme al país para hacerles conocer los detalles de este hecho sangriento porque considero que las mismas llevan implícitas un serio mensaje y una advertencia profunda a todos los padres y jóvenes de nuestro país.

"El general Cardozo, distinguido [illegible] dormía al lado de su esposa, [illegible] una bomba puesta bajo su lecho.

"Su esposa, hospitalizada, con múltiples heridas, está fuera de peligro, pero en grave estado.

"Su hija María Graciela, de 19 años, en estado de shock.

"La cobardía y la [illegible]

"Este sangriento episodio [illegible] en el que [illegible] la cobardía y la [illegible] criminal fue perpetrado por la mano artera de [illegible] cuya edad [illegible] del general [illegible] fallecido.

"Esta joven criminal estudiaba con ella y dormía en la casa de los Cardozo, una vez por semana.

"Se la [illegible] y era [illegible] de nuestra [illegible] Esa familia a la que no [illegible] destruir para siempre, introduciendo una bomba bajo la cama de los padres de su mejor amiga.

"Refuerte influjo del ERP"

"Padres, madres e hijos: [illegible] de nuestra raza.

"Que esta triste lección [illegible] no haya punto en común [illegible] de estudio muy [illegible] alrededor sobre la [illegible] de agrupar jóvenes que han existido bajo el nefasto influjo del ERP, el brazo armado del marxismo rojo que intenta hoy ocupar[illegible].

"Sepan que María Graciela Cardozo asistía en su amiga, creyendo que los sutiles contenidos de inocencia que de tanto en tanto destilaba eran sólo inquietudes sociales de una buena compañera y no las palabras de una peligrosa agente del ERP.

"Esa indigencia, esa amistad criolla confiada... profunda, sirvió para que esta familia argentina quedase destruida por la mano asesina de un grupo fanático y extranjero.

"Cuidad al hogar."

"Padres e hijos: Compatriotas:

"Cuiden el hogar. Preserven su seguridad. No acepten generosamente las ideas implantadas de las mentes jóvenes por expertos internacionales de la subversión, creyendo que son sólo inquietudes juveniles que no [illegible] peligrosidad.

"La seguridad y la paz del pueblo se defienden con las armas pero se construye desde el seno del hogar. Las escuelas, padres, hijos y educadores, deben conocer la verdad y defender a través de ella, a su familia y a su patria.

Dijo al comenzar que este mensaje sanguinario llevaba implícito un serio mensaje y una advertencia:

"Padres, madres e hijos: las ideas nefastas de la izquierda marxista atentan contra nuestras familias, nuestra bandera, nuestra Patria y nuestra libertad. Seamos defensores.

"Muchas gracias, buenas noches."

Había estado detenida la joven que colocó la bomba



Ana María González, la autora del atentado, que es buscada intensamente

Se supo anoche que la menor autora del atentado que causó la muerte del general Cesario Angel Cardozo, Ana María González, argentina, de 18 años de edad, se domiciliaba en Brasil 1782, de San Isidro, provincia de Buenos Aires. Es hija de Abel Benorio González y Ana María Cortiñas.

La nombrada tiene un hermano de 21 años de edad. Después de cometer el atentado los padres y los dos hijos abandonaron su domicilio precipitadamente y hasta el momento están prófugos.

Las cuatro personas tienen antecedentes por pertenecer a la organización terrorista, que secuestró y asesinó al teniente general Pedro E. Aramburu. La autora del atentado había estado presa recientemente y recuperó la libertad hace poco tiempo.

La bomba que causó la muerte del general Cardozo contenía, aproximadamente, 700 gramos de trotyl, y según los técnicos era similar a las utilizadas en los atentados contra los anteriores jefes de la institución, comisarios generales Alberto Villar y Luis Margaride.

Como se sabrá, en el primero de los casos, el señor Villar y su esposa resultaron muertos, mientras que el señor Margaride salió ileso, aunque pereció uno de sus custodios.



A la derecha, en primer plano, la casa de la calle Zabala al 1700, en que vivía el general Cardozo. En la acera de enfrente se distingue la empalizada de un edificio en construcción de 23 pisos en el cual se supuso que se hallaban algunos terroristas. A las 2.30 de la madrugada de ayer, esa construcción fue iluminada, simultáneamente, desde un helicóptero y desde automotores de las fuerzas de seguridad y de bomberos, para facilitar la labor del personal que la revisó

Page determined to be Unclassified
Reviewed DIA FOIA & Declassification Services Offices
IAW EO 13526, Section 3.5
Date: *Oct 19, 2018*

(Viene de la página 1, col. 2)

había permanecido durante la tarde del jueves último en el departamento de la calle Zabala 1762.

Inmediatamente, las autoridades ordenaron el allanamiento del domicilio de la principal sospechosa, no hallándose a nadie en el lugar, ni siquiera a sus parientes más cercanos, por lo que se acrecentó la certeza de que la joven estaba implicada en el hecho.

En la finca en que vivía la sospechosa había señales de una huida apresurada de sus moradores: ropas diseminadas por el suelo, alhajas abandonadas y un envoltorio olvidado en la prisa por dejar la finca.

Posteriormente, en una comunicación del Ejército, se suministró la identidad de la joven prófuga, acerca de cuya culpabilidad no quedaban dudas para entonces.

Dióse la identidad de la culpable

El Comando General del Ejército distribuyó ayer, a las 17.10 el siguiente comunicado:

"El Comando General del Ejército informa, que el explosivo que costó la vida al señor general Cesário A. Cardozo, jefe de la Policía Federal Argentina, fue colocado bajo el colchón de su cama por Ana María González, de 18 años de edad, compañera de estudios y amiga de una hija del extinto, la que en la tarde del día de ayer (por el jueves), concurrió a la casa con el pretexto de estudiar como solía hacerlo habitualmente.

"El explosivo fue detonado a tiempo mediante un mecanismo de relojería.

"Como consecuencia del hecho, también sufrieron heridas la señora Susana Beatriz Rivas de Cardozo, esposa del general, quien se encuentra internada en el hospital Militar Central, con conmoción cerebral y contusiones múltiples y su hija, María Mercedes, que se recupera de un 'shock' emocional, siendo su estado satisfactorio".



Gral. C. Cardozo

Page determined to be Unclassified
Reviewed DIA FOIA & Declassification Services Offices
IAW EO 13526, Section 3.5
Date: Oct 19, 2018

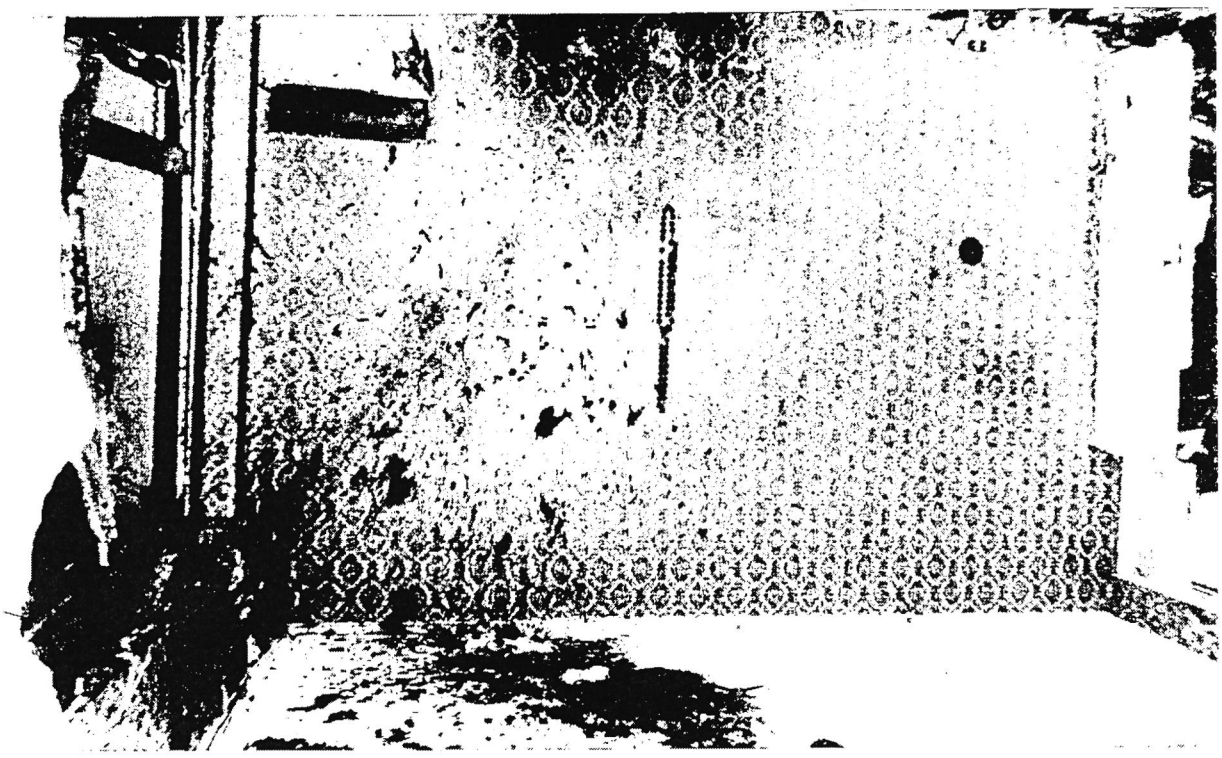



Page determined to be Unclassified
Reviewed DIA FOIA & Declassification Services Offices
IAW EO 13526, Section 3.5
Date: *Oct 19, 2018*

Estalló una bomba en una dependencia de la policía

El artefacto, que fue colocado en un salón comedor, causó muchas víctimas

Una bomba explotó ayer, a mediodía, en el salón comedor de la Superintendencia de Seguridad Federal, cuyo edificio se levanta en Moreno 1417 casi esquina San Jose, a una cuadra escasa del Departamento Central de la Policía Federal, de cuya jefatura depende esa repartición.

El atentado causó la muerte de 18 personas y heridas a 66 de la cuales 11 se hallan en estado grave.

Lugar del hecho

El edificio tiene 9 pisos y fue construido como casa de departamentos en 1962, y antes de ser habilitado fue adquirido por el Poder Ejecutivo, durante la jefatura del capitán de navío (RE) Ernesto Recaredo Vázquez, para ser destinado a Coordinación Federal.

El solar mide 10 metros de frente por 50 de fondo y funcionan distintas oficinas especializadas en la represion e investigación de delitos contra el Estado.

El estallido

La explosion de extraordinaria violencia, se produjo en el comedor que funcionaba en la planta baja. Mide 10 metros de frente por unos 40 de fondo, y a la hora en que ocurrio estaba casi colmado de funcionarios de todas las jerarquías que se disponían a almorzar.

Generalmente, el personal de Seguridad Federal invita a esos almuerzos a camaradas de otras dependencias instaladas en el Departamento de Policía, o a personas de su amistad.

Cabe señalar que la entrada a ese edificio es severamente con-

(Viene de la pagina 1, col. 7)

trolada en la guardia de [illegible] quienes evitan, inclusive los periodistas acreditados ante la jefatura de policía, deben registrarse en un libro y dejar su documento de identidad, que luego retiran después de efectuar la diligencia que van a cumplir.

La destruccion del comedor y dependencias contiguas fue casi total y las personas presentes que llegaban casi a un centenar, rodaron por el piso sufriendo heridas y lesiones de diversa consideración.

Varios de ellas murieron instantáneamente, según afirman testigos quienes rápidamente solicitaron la concurrencia de ambulancias del hospital policial Bartolomé Churruca y de otros establecimientos sanitarios.

Al mismo tiempo fue cortado el tránsito de vehículos y peatones en toda la zona y se prohibió la entrada al Departamento de Policía, sin que a funcionarios de alta jerarquía, quienes [illegible] pudieran después de [illegible] su actividad.

Todas las víctimas fueron llevadas en las ambulancias al hospital Churruca.

Poco después de ocurrido el suceso, concurrieron a Seguridad Federal el jefe y el subjefe de la institucion general de brigada Arturo A. Corbetta y comisario general Francisco La[illegible] respectivamente, quienes [illegible] de los cuales en estado gravísimo.

"En comunicados posteriores se precisará el número, nombres y estado de las víctimas".

Suárez Masson en la jefatura

Aproximadamente, a las 13, el jefe del Primer Cuerpo de Ejército, general Suarez Masson, y otros generales, mantuvieron en el Departamento de Policía una reunión con el general Arturo A. Corbetta y el comisario general Laguarda.

Declaración del subjefe

A las 16.30, el comisario general Francisco Laguarda recibió a los periodistas para comunicarles que toda la información relacionada con el atentado seria suministrada por la Secretaría de Información Pública, a través de varios comunicados.

No se pudo lograr durante esa entrevista el número de muertos y heridos, debido a que era dificultosa la labor de los técnicos que trabajaban en las identificaciones.

En el hospital Bmé. Churruca

En conocimiento de lo ocurrido a través de los medios de difusión, gran cantidad de personas se trasladó hasta el hospital policial Bartolomé Churruca, situado en el barrio de Parque de los Patricios.

Fueron en su mayoría parientes y amigos de los policías que habitualmente desempeñan sus tareas en el edificio donde ocurrió el atentado, quienes lo hicieron para conocer la suerte de aquellos, ya que no se tenía conocimiento de quiénes habían resultado heridos.

El personal del establecimiento realizo denodados esfuerzos para atender, en lo posible, los requerimientos de esas personas.

Por su parte, la tarea de los médicos y enfermeros resultó difícil y agotadora, ya que debieron practicarse operaciones, trasfusiones y otras curaciones de urgencia en forma simultánea y valiéndose de todos los medios a su alcance.

El velatorio en el Departamento

Minutos después de las 24 de anoche en el patio cubierto de la Guardia de Infantería en la planta baja del Departamento Central de Policía se levantó la capilla ardiente para ser velados los cadáveres de las personas fallecidas en el atentado.

A esa hora comenzaron a ser llevados los primeros féretros siendo ubicados en lugares ya establecidos. Al mismo tiempo se advirtió la llegada de coronas de flores y se organizaron los servicios necesarios para permitir el acceso de los deudos y personas vinculados a las víctimas.

Cabe consignar finalmente que las autoridades de la repartición policial han dispuesto que los sepelios se realicen hoy a las 15.30 en el cementerio de la Chacarita. En su mayoría esas ceremonias se cumplirán en el panteón policial, aunque otras se efectuaran en sepelios o bóvedas privados.

Información oficial: 18 muertos y 66 heridos

El Comando del Cuerpo de Ejército I dio anoche la siguiente información:

"El 2 de julio a las 13.20 horas, explotó un artefacto de alto poder explosivo en el comedor del personal de la Superintendencia de Seguridad Federal, Policía Federal Argentina, sito en la planta baja del edificio de Moreno 1417, capital federal.

"Como consecuencia de la explosión es de lamentar el fallecimiento de 18 personas y 66 heridos, de estos, 11 de suma gravedad.

"Entre el personal muerto y herido se encuentran hombres y mujeres ajenos a la institución policial.

"El edificio ha sufrido daños de consideración, lo que motivó que personal especializado se dedicara a la tarea de remoción de escombros para realizar el peritaje correspondiente".

Primera información oficial del hecho

A las 13.55 la Secretaría de Información Pública dio a conocer en su sala de periodistas de la Casa de Gobierno el siguiente comunicado de la Policía Federal:

"En horas del mediodía de hoy estalló un artefacto explosivo en una dependencia policial, situada a dos cuadras del Departamento Central de Policía. La detonación se produjo en el comedor de esa dependencia, donde se encontraban en ese momento almorzando un elevado número de funcionarios de [illegible]

[illegible] detenidos, [illegible] hasta el momento superan el número de 35 [illegible]

Continúa en la página [illegible]

El presidente de la Nación visitó a los heridos

El presidente de la Nación, teniente general Jorge Rafael Videla estuvo ayer, a las 18.30, en la Superintendencia de Seguridad Federal, donde observó los destrozos provocados por el atentado terrorista y fue interiorizado de otros detalles de ese grave suceso. Desde allí, el presidente se dirigió al hospital policial Bartolomé Churruca, para interesarse por el estado de los heridos.

Visitas similares realizaron con posterioridad y por separado los otros dos integrantes de la Junta de Comandantes Generales de las Fuerzas Armadas, almirante Emilio Massera y brigadier general Orlando Agosti.

La bomba estaba en una valija

Supone que los primeros peritajes realizados en el salón comedor donde estalló el artefacto que la bomba se hallaba en una valija que fue dejada junto a una de las mesas.

A estar con la misma versión, no dieron resultado todavía las averiguaciones practicadas para individualizar a la persona que dejó la valija en ese lugar.

Diose una lista de nombres en la que figuran 40 heridos

Anoche a las 19.30 la oficina de prensa de la Policía Federal suministró la siguiente nomina de heridos, que suman 40, todos ellos internados en el hospital Churruca:

Sargento Oscar Eduardo Domínguez, suboficial escribiente Hector Francolino; sargento Carlos Oscar Romano; cabo primero Nicolás Freites; auxiliar Juan Ignacio Gonzalez; auxiliar Manuel Emilio Rossetto.

Agente Luis Alberto Micceli; cabo Hector Alberto Riggiardo; agente Gerardo Resp; agente Juan Sánchez; agente Antonio Palermo; ayudante Héctor Ale[illegible] [illegible] agente Carlos Norberto Carrauc.

Sargento Faustino Ramirez; [illegible] Luis Ibañez; ayudante [illegible] Oscar Salvadori; subofi[illegible] auxiliar Roberto Salvadori; agente Miguel Escobar; agente Roberto Aidar; cabo José Vicente; sargento primero Gregorio Bravo; agente José María Barotta.

Subinspector Roberto Soria; agente Victor Navarro; supernumerario Donato Castañares; sargento primero Luis Lorenzo; [illegible] Marcelo Enzinas; sargento primero Juan Carlos [illegible]; cabo primero Mario Condoro; auxiliar Carlos Santos Perez.

Ayudante Gustavo Ramos; agente Miguel Fabiano; sargento Hector Maldonado; sargento Rodolfo Manderal; cabo Angel Paez; agentes Ruben Horacio [illegible], Julio Eduardo Luis Sa[illegible] Hector Alfredo Reni[illegible] [illegible] Paz Rizzo.

Page determined to be Unclassified
Reviewed DIA FOIA & Declassification Services Offices
IAW EO 13526, Section 3.5
Date: Oct 19, 2018

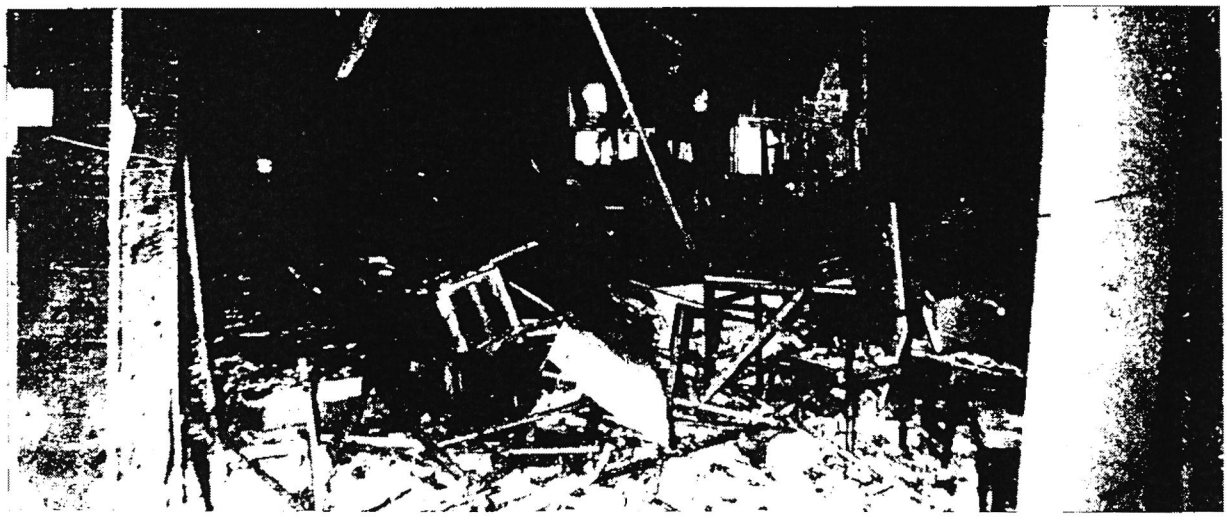



Page determined to be Unclassified
Reviewed DIA FOIA & Declassification Services Offices
IAW EO 13526, Section 3.5
Date: *Oct 19, 2018*







Page determined to be Unclassified
Reviewed DIA FOIA & Declassification Services Offices
IAW EO 13526, Section 3.5
Date: *Oct 19, 2018*









Page determined to be Unclassified
Reviewed DIA FOIA & Declassification Services Offices
IAW EO 13526, Section 3.5
Date: *Oct 19, 2018*

APPENDIX 29

Attack on the Ministry of Defence Planning Office
December 15th., 1976
Montoneros

Page determined to be Unclassified
Reviewed DIA FOIA & Declassification Services Offices
IAW EO 13526, Section 3.5
Date: *Oct 19, 2018*

INTRODUCTION

Federal Capital: On December 15, 1976 at 7,15 PM, a "vienamese type" bomb went off in the building of the Ministry of Defense Planning Office (Lecture Room) at Bartolomé Mitre 1471.

At that time a lecture was being delivered with the attendance of military authorities, diplomatic representatives and civil personnel belonging to that Office.

The bomb had been placed in the middle of the room, on the floor among the chairs, On the ground floor the outlet hole left had o,8o m. in length with a width of a 0,60 m., originating the total destruction of the ceiling, fractures in the slab and floor beams and starting a small fire (this was immediately extinguished).

At 10,35 PM the Radioelectric Command received a phone call (someone identified himself as Captain of the ERP) by which it was learned that for several days there had been notices of what would happen and that would be repeated in public welfare entities until the Argentine ambassador to the Vatican was withdrawn.

The perpetrator of the attack was identified as JOSÉ LUIS DIOS, of the Planning Office, who had joined the CONASE (National Security Coucil) in 1966.

As a result of this event 32 people were affected.

The following were the dead:

Colonel (R) ANDRÉS FERNÁNDEZ CENDOYA
Lieutenant Colonel (ER) EDUARDO MUTTO
Vice-Commodore (R) REYNOLDO COUGANDERES
Lieutenant Commander Accountant (RE) JULIO EDGARDO ESQUIVEL
Lieutenant OSCAR AGUSTÍN POGGI
Major (RE) LEONIDAS CHRISTIAN ZIHEL
Major As. ALBERTO BRUNO LUCHESI
Accountant CÉSAR ELLACCI
Licentiate AMORIL CARDOZO
Plan. Min. Adviser LUIS NOÉ MACAGNOS
Civilian DACUNDA GUIDES DE AVALLAY
„ ENRIQUE PEME
„ AUGUSTO RUBÉN TORRES
„ OSVALDO TABARES

Wounded:

Colonel BAGLIONE

Page determined to be Unclassified
Reviewed DIA FOIA & Declassification Services Offices
IAW EO 13526, Section 3.5
Date: *Oct 19, 2018*

Colonel (ER) CARLOS ANTONIO FRAZER
Leiutenant Commander EDMUNDO GAOS
Commodore CARLOS BAULER
Commander ARMANDO H. FRONTOP
,, RAFAEL RÍOS
Vice-Commodore VICENTE CAVETI
Civilian GUILLERMO MARIO LUCHETTI
,, ENRIQUE GARIBOTO
,, OSVALDO CAPELI
,, RAÚL RICARDES
,, JOSÉ WALCO
,, CARLOS HOUSSAY
,, RAÚL GORDON
,, ANA ALICIA SANSONI
,, HÉCTOR PEDROL
,, MIGUEL CARLOS SEVERINO
,, ELENA GUALES LAVALLOL

The combat platoon "NORMA ARROSTITO" of BDSM Montoneros claimed authorship of the attack in a pamphlet sent to the residence of Colonel (R) Guillermo Pellegrini (See Appendix 1).

In Appendix 2, the group includes this event together with others of similar vandalism, with the evident intention of public intimidation.

Page determined to be Unclassified
Reviewed DIA FOIA & Declassification Services Offices
IAW EO 13526, Section 3.5
Date: *Oct 19, 2018*

APPENDIX Nº 29

16th. of December, 1976. — A powerful explosive device exploded in the late hours of yesterday evening (15th. of December) causing 11 deaths and 20 wounded in the Ministry of Defense building where the Undersecretary of Planning has its offices.

The explosion occurred whilst a group of officials from the three armed forces (many of them retired) and civilians, public officials were watching a film in the microcinema, on the first floor of said building.

The explosion was of such magnitude that it vibrated and destroyed the windows of buildings nearby, including a 10-storey building in the same neighbourhood.

In a bar, a block and a half away, our reporters were told that, at approximately 7,15 p.m., an explosion was heard and a great cloud of dust rose into the sky immediately from the place of explosion.

As the first of the wounded were being evacuated the Antiexplosive Brigade arrived together with a special Squad to shore up the building.

The evacuation of the wounded was, at one moment, unceasing; the victims —according to our reporters— showed signs of burns and they were nude or wore the last of singed pieces of clothing. Also, many of the wounded could be seen to have leg fractures.

Victims amongst those passing-by

According to eye-witness accounts gathered by our reporters from neighbours, some passers-by were hit by the wave explosion.

A few meters away from the affected building they saw two people picked up after lying stretched out on the side-walk.

The power of the bomb

The planimetric technicians whose job it is to set up the plans and to take the measurements of the place of the explosion, were unable to carry out their task owing to the fact that the place had been completely destroyed.

It also became known that other sectors of the building had been destroyed up to the fifth floor.

Experts on explosives determined that the explosive device had been loaded with dynamite. The bomb had been placed in the back part of the microcinema and the wave of the explosion was projected from there towards the front part of the auditorium, destroying everything in its path.

Page determined to be Unclassified
Reviewed DIA FOIA & Declassification Services Offices
IAW EO 13526, Section 3.5
Date: *Oct 19, 2018*

LA PR

AVENIDA DE MAYO 5?7 - NUMERO POSTAL 1319 - B

Precio del ejemplar
Lunes a Sábado $ 40.— Domingo $ 60.— Recargo Vía Aérea $ 3.—

JUEVES 16 DE DICIEM

Varios muertos en un atentado

Un poderoso explosivo estalló en un organismo del Ministerio de Defensa en la zona céntrica

Un poderoso artefacto explosivo estalló en las últimas horas de la tarde de ayer, causando numerosas víctimas, en el edificio donde funciona la Subsecretaría de Planeamiento del Ministerio de Defensa, en la zona del Congreso.

El atentado ocurrió cerca de las 19 en circunstancias en que un grupo de oficiales de las tres armas —muchos de ellos retirados— asistían a una exposición en el microcine situado en dicho edificio, con entradas por Bartolomé Mitre 1471 y 1465.

La confusión creada en los momentos que siguieron al estallido, unida a los graves desarreglos que provocó y las consiguientes medidas de seguridad adoptadas, impidieron apreciar en un primer momento la real magnitud del hecho, aunque el gran número de ambulancias que acudió al lugar hizo presumir que eran muchas las víctimas.

Cerca de la medianoche no se conocía una estimación exacta en tal sentido, aunque distintas versiones hacían variar el número de muertos entre 3 y más de 10, siendo elevado el de los heridos, muchos de ellos graves.

La explosión

Aproximadamente a las 19 de ayer, según nos informaron vecinos de Bartolomé Mitre al 1400 se escuchó una explosión muy fuerte que hizo trepidar los edificios cercanos, inclusive de un edificio de departamentos situado en las cercanías y que tiene diez pisos de altura.

Casi en seguida de sentirse la explosión comenzaron a llegar al lugar vehículos y personal de Seguridad Federal y un gran número de ambulancias del hospital policial Bartolomé Churruca y de otros establecimientos sanitarios, oficiales y privados.

Al comenzar a evacuarse a los primeros heridos a las 19.20 se hicieron presentes efectivos de la brigada de explosivos, bomberos y una dotación de apuntalamiento.

El tránsito fue cortado en las calles Bartolomé Mitre desde Montevideo hasta Uruguay y y por estas últimas arterias desde Rivadavia hasta Cangallo.

Primeras versiones

Las primeras versiones señalaban que la explosión se había producido en el microcine del primer piso de la Subsecretaría de Planeamiento del Ministerio de Defensa que funciona en ese lugar. En ese momento, según se aseguró se desarrollaba una conferencia a la que asistían alrededor de 42 altos jefes y oficiales militares de la repartición.

La evacuación de los heridos en un momento fue incesante. Las víctimas —según uno de nuestros cronistas que llegó al lugar— presentaban señales de quemaduras y carecían de ropas o sólo vestían restos chamuscados. Además vio a varios heridos con fracturas expuestas en las piernas.

A las 20 finalizó la evacuación de los heridos y de algunos cadáveres y se inició la remoción de los escombros a cargo de personal de la Superintendencia de Bomberos.

En los alrededores

Los efectos de la explosión se hicieron más evidentes en la cuadra de Cangallo al 1400, calle que da a los fondos del edificio, donde se observaban varias vidrieras y ventanas cuyos cristales habían sido destruidos por la onda expansiva, como en el caso de los negocios de las firmas Glaser e Ilum.

Por Bartolomé Mitre los efectos eran menos visibles. Uno de los ventanales correspondientes

(Continúa pág. 9 col 5)



11 muertos y 20 heridos

Anoche se pudo conocer la siguiente nómina no oficial de muertos y heridos:

FALLECIDOS: En el hospital policial Bartolomé Churruca, Julio Evaristo Esquivel, capitán de corbeta; Luis Macagno, asesor económico del Ministerio de Planeamiento; Bomeserre, vicecomodoro; Amorim Cardozo, vicecomodoro; Mutto, teniente coronel; Zihil, mayor, y Peme, civil, más tres cadáveres sin identificar. En el Rawson: César E. Ellani, empleado civil.

HERIDOS. En el Hospital Militar, Raúl A. Ricardez, civil, con quemaduras de primer grado; José Walco, civil; quemaduras de segundo grado en ambas piernas; coronel retirado Carlos A. Frazer, quemaduras de primer grado.

Hospital Aeronáutico, comodoro Alfredo Viglione, que pertenece a la Subsecretaría de Planeamiento, quemaduras y heridas cortantes en brazos y piernas.

Sanatorio Charcas, herido Héctor Perrol, supervisor del Ministerio de Defensa, quemaduras de segundo grado en la vista; Osvaldo S. Capelli y Miguel C. Severino, empleados del ministerio, no presentan heridas graves.

Instituto del Quemado, Elena Guedes de Avallay, empleada del Ministerio de Defensa, con diagnóstico reservado.

Hospital Rawson, comodoro Carlos Bauner, de la Subsecretaría de Planeamiento del Ministerio de Defensa, quemaduras de segundo grado; capitán de corbeta Edmundo A. Gaos, quemaduras en distintas partes del cuerpo; Carlos E. Housay, civil, heridas cortantes; Raúl Gordo, civil, quemaduras en ambas piernas; Alicia Franzoni, civil, quemaduras en distintas partes del cuerpo.

Hospital Argerich, Guillermo M. Luchetti, diplomático.

Hospital Policial Bartolomé Churruca, heridos, comandante principal de Gendarmería Nacional, Rafael Ríos; coronel Andrés Santoya Fernández; vicecomodoro Reynaldo Cougander; capitán de fragata Armando H. Fronhton; Enrique Gariboto, civil; Vicente Cayeti, ministro plenipotenciario.

Dictóse embar... la quinta "17 d...

Por pedido de juez federal doctor Rafael Sarmiento, según pudo saberse en los Tribunales, fue embargada la quinta 17 de Octubre, situada en Naval Manzano 8 de Puerta de Hierro, Madrid, España, donde residió Juan Domingo Perón.

El juez argentino hizo el requerimiento mediante exhorto diplomático a los titulares de los juzgados 13 y 14 en lo penal de Madrid. Con ese fin, el doctor Sarmiento dispuso el 25 de octubre que el secretario de su juzgado doctor Jorge M. Hernández se trasladara a Madrid para participar de la diligencia que completa otra anterior efectuada por el entonces secretario doctor Carlos A. Suárez Gullo, hoy fiscal, y que consistió en el allanamiento y secuestro de documentación.

En este segundo caso, el doctor Hernández debía correr con

Tendrá el co...

Page determined to be Unclassified
Reviewed DIA FOIA & Declassification Services Offices
IAW EO 13526, Section 3.5
Date: Oct 19, 2018

Varios muertos en un atentado

(Viene pág. 1, col. 4)

al edificio del Ministerio de Defensa presentaba uno de los cristales destruidos. En el corredor de entrada de vehículos correspondiente al número 1465, hacia el fondo, se veía un montacargas sobre cuyo techo se había acumulado gran cantidad de escombros. Por esa salida de vehículos fue continuo el movimiento de las ambulancias de todo tipo, que retiraban los cuerpos de las víctimas hasta pasadas las 20.

La intensidad de la explosión puede calcularse por declaraciones de vecinos. En un bar de Uruguay al 100 nos manifestaron que a las 19.15, aproximadamente, se oyó una explosión prolongada que hizo vibrar la estructura del local. Inmediatamente después se observó una nube de polvo proveniente de la calle Bartolomé Mitre al 1400 y enseguida comenzaron a llegar coches policiales que cortaron el tránsito.

En Paraná al 150 nos expresaron que la intensidad de la explosión produjo los mismos efectos y que se escucharon inmediatamente después algunas detonaciones menores.

Asistencia de autoridades militares

El ministro de defensa, brigadier mayor (R) José María Klix, se trasladó a pocos minutos de conocido el suceso al lugar del hecho.

También concurrió el jefe del Estado Mayor Conjunto, vicealmirante Justo Guillermo Padilla.

Posteriormente tanto el brigadier mayor Klix como el vicealmirante Padilla regresaron al asiento de sus respectos organismos para adoptar disposiciones para la atención de las víctimas y la comunicación pertinente a los deudos.

Víctimas entre los transeúntes

Según manifestaciones recogidas por nuestros cronistas entre vecinos de la zona, algunos transeúntes fueron alcanzados por la onda expansiva.

En la esquina de Bartolomé Mitre y Paraná, a pocos metros del edificio afectado, se vio que eran recogidas dos personas que quedaron tendidas sobre la acera.

No resultó posible establecer la identidad de esos heridos ni la gravedad de su estado.

Poderío de la bomba

Pudo saberse que anoche técnicos en planimetría, de la Policía Federal, enviados al lugar para levantar planos y tomar medidas del lugar en que se produjo el atentado, no pudieron cumplir su cometido, a causa de que había sido prácticamente total la destrucción del recinto donde explotó la bomba.

También se supo que resultaron destruidos otros sectores del edificio hasta el quinto piso.

Se habría efectuado una exposición

Al ocurrir el grave atentado se habría estado realizando una exposición sobre cuestiones propias del planeamiento para la defensa, cuando estalló el explosivo colocado en el tercer piso.

Eso explicaría la presencia de oficiales de las tres fuerzas armadas en crecido número.

De la Secretaría de Información Pública

La Secretaría de Información Pública, dio a conocer anoche.

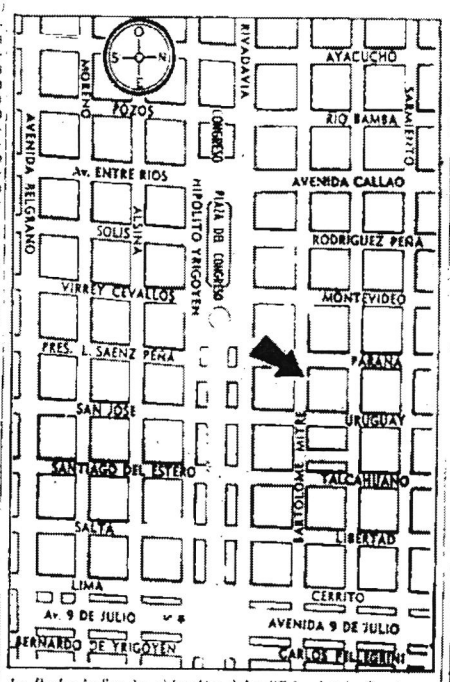

La flecha indica la ubicación del edificio donde funciona la Subsecretaría de Planeamiento del Ministerio de Defensa, en la calle Bartolomé Mitre, casi esquina Paraná

a las 20.50, una información que dice: "En las últimas horas de la tarde de hoy, se produjo una violenta explosión en un edificio contiguo al que ocupa la Subsecretaría de Planeamiento del Ministerio de Defensa.

"Los efectos del atentado han producido graves daños materiales y lamentablemente, habría un número no determinado de muertos y heridos".

Lugar donde ocurrió el hecho

Anoche, pasadas las 23.30, la Dirección General de Prensa de la Presidencia de la Nación informó que la bomba fue colocada en un local donde se desarrollaba una conferencia sobre un tema específico de planeamiento para la defensa.

Se encontraban presentes representantes de distintos ministerios, Secretaría de Información Pública, Escuela de Defensa Nacional y Estado Mayor Conjunto.

La explosión provocó víctimas fatales y un número de heridos aún no identificados, que están siendo atendidos en nosocomios de esta capital.

La bomba habría sido preparada con dinamita

Los peritos que examinaron el lugar del estallido, habrían establecido que el artefacto explosivo estaba cargado con dinamita.

La bomba fue colocada en la parte posterior del microcine y la onda expansiva se proyectó desde allí hacia la parte delantera de la sala, destrozando todo a su paso.

En un primer momento se temió que hubiesen sido dejadas otras cargas explosivas en el edificio, pero una revisión cuidadosa, inclusive de los escombros, aventó esa posibilidad.

En Villa Constitución causó muchos daños el temporal

Rosario (Santa Fe) — La zona más afectada por el violento temporal que azota desde hace varios días el sector centro sur de la provincia, fue la ciudad de Villa Constitución, donde más de 400 personas debieron ser trasladadas a dependencias de la Prefectura Naval.

Se estima que el meteoro ha sido el más serio de los últimos 15 años y provocó perjuicios superiores a los 600 millones de pesos, por voladuras de techos, derrumbamiento de viviendas, postes telefónicos e instalaciones rurales.

El viento alcanzó una velocidad superior a los 150 kilómetros por hora.

Los cables derribados de la línea eléctrica de alta tensión que viene desde San Nicolás, se aprecian a lo largo de varios kilómetros paralelos a la ruta 9.

Los barrios más afectados de Villa Constitución son los denominados Luzuriaga, Industrial, Talleres, Del Puerto, Fábrica, Aceitera, San Lorenzo y Acindar, si bien los daños también se observan en la zona céntrica de la ciudad.

La tormenta abarcó un extenso sector hacia el sur de Villa Constitución, hasta las proximidades del Arroyo del Medio, que delimita las provincias de Santa Fe y Buenos Aires.

A la altura del arroyo Pavón, un galpón de una firma industrial recientemente construido, fue derribado por la fuerza del viento, estimándose los daños en unos 6 millones de pesos.

Los servicios de trasporte de pasajeros por caminos de tierra han sido suspendidos.

En Rosario

En esta ciudad siguen incomunicados gran cantidad de teléfonos, lo que demanda una tarea fuera de lo común de parte del personal de ENTel, dificultada en este caso por las condiciones climáticas.

El registro de lluvia de los últimos 3 días, según datos del Servicio Meteorológico del Aeropuerto de Fisherton, fue de 75,7 milímetros, mientras que desde las 9 hasta las 15 de ayer, el agua caída llegó a los 21 milímetros.

Daños en Córdoba

Córdoba — Un fuerte temporal de agua y viento azotó a esta capital en las primeras horas de la mañana de ayer, provocando considerables daños en postes de alumbrado y líneas de provisión de electricidad y telefónicas, así como también en carteles e instalaciones aéreas de alta tensión.

El viento del sector sur, alcanzó velocidades de hasta 90 kilómetros por hora, acompañado por intensos aguaceros. Los bomberos de esta capital debieron realizar alrededor de 30 salidas para levantar postes y árboles caídos en la vía pública. El temporal se prolongó hasta las 9, momento a partir del cual la situación se normalizó lentamente.

Al promediar el día el embalse del lago San Roque aumentó 28 centímetros con respecto a la antevíspera, alcanzando una altura de 34 metros 45 centímetros. Por consiguiente, sólo faltan 85 centímetros para que las aguas alcancen su cota máxima de embalse, a partir de la cual comenzarán a afluir por el vertedero.

La Junta Militar realizó ayer una reunión imprevista

Los integrantes de la Junta Militar mantuvieron ayer una reunión en la Casa de Gobierno, de la que participaron el ministro de economía, doctor José A. Martínez de Hoz y el secretario de Estado de Desarrollo Industrial, doctor Raymundo Podestá.

De acuerdo con la información oficial suministrada por la Secretaría de Información Pública, en el trascurso de la reunión, que se inició a las 13, "se prosiguió con el tratamiento del nuevo presupuesto de las Fuerzas Armadas, cuyo análisis fuera iniciado el viernes próximo pasado".

Esta reunión no estaba prevista.

Nueva reunión

Para esta tarde a las 17 fue anunciada una nueva reunión de la Junta que integran los comandantes en jefe de las Fuerzas Armadas. En la información proporcionada anoche nada se dijo respecto de los temas que serán tratados.

d límite

Page determined to be Unclassified
Reviewed DIA FOIA & Declassification Services Offices
IAW EO 13526, Section 3.5
Date: Oct 19, 2018

Buenos Aires Diciembre 17 de 1976.-

PELOTON DE COMBATE "[illegible]"

El día 16 de Diciembre de 1976, a las 19, los mont[illegible]-
tro EJERCITO MONTONERO, procedió a dinamitar el MINISTERIO DE DEFENSA.-
Ministerio, que sirve de infraestructura del ejecu-
to de ocupación.-

Una vez más el PUEBLO MONTONERO expresa a la dic-
tadura militar.-

RESISTENCIA OBRERA

RESISTENCIA MONTONERA

VENCEREMOS.-

Page determined to be Unclassified
Reviewed DIA FOIA & Declassification Services Offices
IAW EO 13526, Section 3.5
Date: *Oct 19, 2018*

RESISTENCIA OBRERA RESISTENCIA MONTONERA

OTRO 17 EN LA RESISTENCIA

Desde el lunes 10, las agrupaciones del movimiento montonero desarrollaron in intenso programa de volanteadas y pintadas en barrios obreros. La CGT en la Resistencia convocó a los trabajadores a conmemorar con acciones de protesta el 17 de octubre.

EL 16 DE OCTUBRE A LA NOCHE, UN PELOTON DE LA SECCION INFORMACIONES DEL EJERCITO MONTONERO, COLOCO UN PODEROSO EXPLOSIVO DETRAS DE LA PANTALLA DEL MICROCINE DEL CIRCULO MILITAR, CAUSANDO HERIDAS A 60 PERSONAS, EN SU MAYORIA OFICIALES RETIRADOS.

El 16, 17 y 18 se realizaron en la Capital Federal, Gran Buenos Aires y La Plata, gran cantidad de operativos milicianos, con caños, volanteadas acción psicológica, incendio de vehículos, hostigamiento a patronales.

Entre el 18 y el 30 de octubre, el ejército y las milicias montoneras realizaron 24 operaciones, ejecutando a cuatro gerentes de empresas imperialistas.

En los primeros días de noviembre fueron ejecutados otros tres gerentes, de Chrysler, Bunge y Born y la Cantábrica.

NO ESTAN SEGUROS NI EN LA JEFATURA

El 9 de noviembre un pelotón del ejército montonero hizo estallar un poderoso explosivo (5 kgs. de explosivo y 5 kgs. de metralla) en el despacho del subjefe de la policía de la provincia de Buenos Aires, coronel Trotz, cuando se reunía la junta de calificaciones. Este explosivo, colocado por un compañero que era el secretario privado de Trotz, explotó en medio de la reunión. El enemigo reconoció un muerto y once heridos graves: coroneles Trotz y Rospide, comisario mayor Baldrich, comisario Bonnet, subcomisario Pino, entre otros.

LAS ARMAS MONTONERAS NO SE ENTREGAN

El 9 de noviembre el ejército cipayo allanó uno de los locales de las

Page determined to be Unclassified
Reviewed DIA FOIA & Declassification Services Offices
IAW EO 13526, Section 3.5
Date: *Oct 19, 2018*

Fábricas Militares, José Sabino Navarro, y aunque el hecho fue anunciado como una victoria decisiva. Sin dejar de reconocer que fue una derrota debemos puntualizar algunos hechos que el enemigo esconde

Primero, al tener conocimiento anticipado del procedimiento se sacó del lugar todo el instrumental específico para fabricar armamento y distintas armas en proceso de fabricación. Esto permitió continuar sin demoras con el plan de fabricación y no se paralizó nuestra producción.

Segundo, luego de desalojar el local se minó para que explotase durante el procedimiento. Esto fue hecho con sumo cuidado para no afectar al vecindario. Además se avisó a los vecinos sobre lo que pasaba, y se pintó en el frente del local "las armas montoneras no se entregan" (pintada que salió en los diarios fotografiada).

Esto demuestra: el enemigo miente y nuestra producción de armamentos continúa y se cumplen los planes trazados.

LAS ARMAS MONTONERAS RESPALDAN LA LUCHA POPULAR

Entre el 11 de noviembre y el 30 de noviembre, el ejército y las milicias montoneras realizaron 27 operaciones de distinto tipo.

El 1°de diciembre, un pelotón del ejército montonero ejecutó al coronel cipayo Leonardo D'amico, director de cursos de la Escuela Superior de Guerra. D'amico, del arma de caballería, había realizado cursos de perfeccionamiento en USA.

Entre el 2 y el 8 de diciembre se realizaron 15 operaciones de distinto tipo, incluídos sabotajes. El 9 de diciembre, un pelotón del ejército montonero ejecutó al suboficial mayor de inteligencia del ejército cipayo, Carlos Gil, en la Capital Federal.

Entre el 10 y el 13 de diciembre hubo otras ocho operaciones contra el enemigo explotador y entreguista

OTRO GOLPE AL CORAZON DEL ENEMIGO

El 15 de diciembre un pelotón del ejército montonero colocó un explosivo en el micro cine del servicio de informaciones del ministerio de Defensa, B. Mitre y Paraná, Capital Federal. En el momento de la explosión llenaban al microcine altos oficiales de las tres armas y de la gendarmería así como personal civil de los servicios de informaciones. Esta gente era el principal cuerpo asesor en materia de informaciones de las fuerzas armadas cipayas. Todos los que estaban en el microcine fueron muertos o heridos por la explosión. La información oficial reconoce 14 muertos y alrededor de 30 heridos. Una vez más los ojos, oídos y brazos del pueblo llegan a los lugares donde los cipayos deberían sentirse seguros. Pero no es así, la decisión popular de luchar y vencer hace vulnerables todos los refugios de esta fuerza militar y económica de ocupación de nuestra patria.

Estas acciones no son el resultado de una decisión individual, como pretende hacer creer el ejército cipayo. Es que la explotación y la entrega generan día a día la decisión de luchar en los hombres del pueblo, civiles o militares, cualquiera sea el lugar donde trabajen. Y esa decisión COLECTIVA es la base de la información que posibilita el éxito en este tipo de combates. Sin esa decisión colectiva estos operativos (Cardoso,

CRONICA DE LA RESISTENCIA



Page determined to be Unclassified
Reviewed DIA FOIA & Declassification Services Offices
IAW EO 13526, Section 3.5
Date: *Oct 19, 2018*

Buenos Aires, December 17th., 1976.

COMBAT SQUAD: "NORMA ARROSTITO"

On 16th. December, 1976 at 7,10 p.m. our "MONTONEROS" ARMY, dynamited the DEFENSE MINISTRY, which is the infrastructure of the occupation army.
Once more, the "MONTONERO" People resist the military dictatorship.

WORKING-CLASS RESISTANCE "MONTONERO" RESISTANCE

WE SHALL WIN

Page determined to be Unclassified
Reviewed DIA FOIA & Declassification Services Offices
IAW EO 13526, Section 3.5
Date: Oct 19, 2018

WORKING-CLASS RESISTANCE

"MONTONERO" RESISTANCE

ANOTHER 17th. IN THE RESISTANCE

Since Monday the 10th., the "Montonero" movement's groups developed an intense handout of pamphlets and wall-painting in the working-class neighbourhoods.

The "CGT" (General Labour Confederation) summoned the workers in order to commemorate the 17th. October with protest actions.

ON THE NIGHT OF 16th. OCTOBER A SQUAD OF THE "MONTONERO" ARMY'S INFORMATION SECTION, PLACED A POWERFUL EXPLOSIVE BEHIND THE SCREEN OF THE MILITARY CLUB'S PRIVATE CINEMA, CAUSING 60 PEOPLE TO BE INJURED, IN MOST CASES RETIRED OFFICERS.

On the 16th., 17th. and 18th., a great number of military operations, took place with "caños" (I), pamphlets, psycological acts, the burning of vehicles and pressure on top management, were carried out in the Federal Capital, greater Buenos Aires and La Plata.

Between the 18th. and 30th. October, the "Montoneros" Army and militia carried out 24 operations, executing four executives of imperialistic enterprises.

At the beginning of November, three executives from "Chrysler", "Bunge y Born" and "La Cantábrica" were executed.

THEY ARE NOT SAFE EVEN AT POLICE HEADQUARTERS.

On 9th. November, a powerful explosive (5 kilos of explosive and 5 kilos of shrapnel) was exploded by a "Montonero" Army's squad in the office of the assistant chief of the Buenos Aires Provincial Police, Colonel Trotz, just when the qualifying Junta was assembled. This explosive, placed by a "compañero" who was Trotz's private secretary, exploded during the meeting. The enemy acknowledged one dead and eleven severely injured: Colonels Trotz and Rospide, High Police Commissioner Baldrich, Commissioner Bonnet, Undercommissioner Pino, and some others.

THE ARMED "MONTONEROS" WILL NOT SURRENDER!

On 9th. November, the sepoy (I) army broke into one of the Military Factories, "José Savino Navino Navarro", although it was announced as a decisive triumph, it must not be forgotten that it was a defeat; we have to point out some matters that the enemy tries to hide.

Firstly, having advance knowledge of the procedure, all the specific elements used to manufacture armament, and different armament parts in the process of manufacture, were taken out of the place. This let us continue with our production plan without delay, and our production was not halted.

Secondly, once the place was cleared out, it was mined in order that it explode during the procedure. The work was done carefully, so as not to affect the neighbourhood. Besides, the neighbours were informed about what was happening and the front wall of the place was painted with the following words: "The armed montoneros will not surrender" (wall-painting that appeared photographed in the newspapers)".

This shows: that the enemy lies, our armament production continues and our plans are carried out as originally designed.

THE ARMED "MONTONEROS" SUPPORT THE POPULAR STRUGGLE

Between the 11th. and 30th. November, the "Montonero" Army and militia carried out 27 different operations.

On 1st. December, a "Montonero" squad executed the sepoy Colonel Leonardo D'Amico, Director of courses in the "Escuela Superior de Guerra" (Higher War School). D'Amico, belonging to the Cavalry sector, had carried out finishing courses in the USA.

Between the 2nd. and 8th. December, 15 different operations, including sabotage, were carried out. On 9th. December, a "Montonero" squad executed a High Non-Commissioned intelligence Officer of the sepoy army, Carlos Gil, in the Federal Capital.

Between the 10th. and 13th. December, eight more operations were carried out against the enemy, who is an exploiter and a traitor.

ANOTHER BLOW DEALT TO THE ENEMY'S HEART

On 15th. December, a "montonero" squad placed an explosive in the private cinema of the information Departament of the Defense Ministry, which is located at B. Mitre and Paraná streets. Federal Capital, at the time of the explosion top ranking officers from the Armed Forces and the Gendarmerie, as also civilian personnel from the information Departament filled the private cinema, these persons formed the main advisory body regarding information of the sepoy Armed Forces, all those at the private cinema were either killed or injured in the explosion, official information reported 14 dead and 30 injured, once again the people's forces get to the places where the sepoys should be safe the popular decision of struggling and defeating makes vulnerable all the refuges of the occupation forces of our Nation.

These actions are not the result of an individual decision, as the sepoy army would like to produce day after day the decision to struggle among the people, either civilians or the military and whichever their work place may be. And that JOINT decision is the basis of information which makes this kind of combats successful.

Without that JOINT decision, these operations would fail (Cardoso...

Resistance Chronicle

Translator's reference:

(1) Sepoy: politicians at the service of foreign interests.
(2) Caños: Tube or pipe of any size, closed at one end and filled with explosives or gunpowder mixed with fragments of schrapnel which act as projectiles.

Page determined to be Unclassified
Reviewed DIA FOIA & Declassification Services Offices
IAW EO 13526, Section 3.5
Date: *Oct 19, 2018*

Page determined to be Unclassified
Reviewed DIA FOIA & Declassification Services Offices
IAW EO 13526, Section 3.5
Date: *Oct 19, 2018*

APPENDIX 30

Attack on Vice-Admiral Armando Lambruschini August 1st., 1978 Montoneros

Page determined to be Unclassified
Reviewed DIA FOIA & Declassification Services Offices
IAW EO 13526, Section 3.5
Date: *Oct 19, 2018*

INTRODUCTION

The band's original report, in the third paragraph, reaffirms the pathological nature of the terrorist delinquents who committed the act and of the montoneros organization.

It is obviously unnecessary to analyse in detail the other elements which speak for themselves.

It should only be added that at this height of the terrorist madness, that its leaders omit the names of the responsible parties, such as they did in the case of Appendix 26, 25 and others.

Page determined to be Unclassified
Reviewed DIA FOIA & Declassification Services Offices
IAW EO 13526, Section 3.5
Date: *Oct 19, 2018*

APPENDIX Nº 30

August 1st., 1978. — **The attack against the Naval Chief of Staff is under investigation.**

The Federal Police produced a reconstruction of the facial features of one of the criminals last night, one of those responsible for the attack carried out against the home of the Naval Chief of Staff, Vice-Admiral Armando Lambruschini, an act that cost the lives of his daughter, who was only 15 years old, and two other people; 10 other people were wounded.

The public are asked to give any information that might help towards throwing some light on the crime. The National Correctional and Criminal judge intervening in the case, is Doctor Rafael Sarmiento and, for the Nº 4 Secretaryship, Doctor López Lecube.

August 3rd., 1978. — **Subversive group adjudicate the violation**

The delinquent, subversive band (Montoneros), in a communiqué that they sent to a delegation of an international news agency, accredited themselves with the barbarous attack perpetrated on the 1st. of this month against the home of the Chief of Staff of the Navy.

According to later information the terrorist attack not only caused the death of innocent victims but also damaged blocks of apartments, causing the collapse of practically four floors of one of them (and damage of great consideration along the whole block) so that it took two days for town council technicians to prop them up, reaching such an extreme that, tomorrow, property owners of the building in which the bomb was placed will decide, with the help of professionals whether to go ahead or not with the demolition.

The violent explosion came from a vacant apartment adjoining the common wall between it and that occupied by the Naval Chief in the next building. According to statements made by the owner of the apartment where the destructive device was placed, two individuals, claiming to be police who were carrying out investigations with regard to the traffic of drugs, managed to get free access to said apartment, so as to be able to perpetrate the attack.

Page determined to be Unclassified
Reviewed DIA FOIA & Declassification Services Offices
IAW EO 13526, Section 3.5
Date: *Oct 19, 2018*

Page determined to be Unclassified
Reviewed DIA FOIA & Declassification Services Offices
IAW EO 13526, Section 3.5
Date: Oct 19, 2018

Se investiga el atentado contra el jefe del Estado Mayor Naval

La Policía Federal suministró anoche la reconstrucción, mediante el sistema Foto-Fit de los rasgos faciales de uno de los autores del atentado terrorista cometido contra el domicilio del jefe del Estado Mayor Naval vicealmirante Armando Lambruschini, hecho que costó la vida a la hija de éste y a otras dos personas y heridas a 10 más.

El delincuente, cuya imagen se presenta con dos peinados distintos, para facilitar su identificación por la población, se hace llamar —según se expresa en el comunicado policial—, Costa, es de estatura regular, cabellos negros, bigote, ojos oscuros y vivaces y tiene de 28 a 30 años de edad.

Oficialmente se solicitó la colaboración de la población para lo que cualquier dato que se piense pueda ilustrar la investigación que se lleva a cabo, deberá ser comunicado a los teléfonos de la comisaría 17ª 41-1698, 44-0523 y 44-8333.

Interviene en el hecho el juez nacional de primera instancia en lo correccional y criminal federal, doctor Rafael Sarmiento, por ante la secretaría número 4 del doctor Roberto López Lacube.



Reconstrucciones, mediante el sistema Foto-Fit de las facciones de uno de los autores del atentado

Como informamos en la edición de ayer, el atentado fue perpetrado desde un departamento que se encontraba deshabitado en el segundo piso del edificio colindante al que habitaba el vice

(Cont. pág. 2, col. 1)

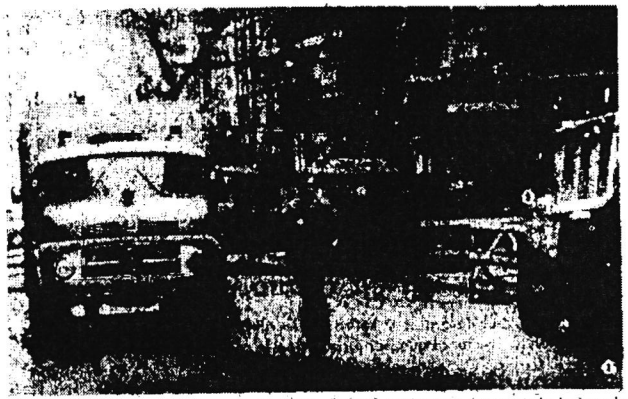

Obreros municipales y bomberos de la Policía Federal continuaron durante toda la jornada de ayer, las tareas de remoción de escombros y de apuntalamiento del edificio afectado por el atentado. La fotografía en la que se observa parte de la estructura de sostén levantada, debió ser tomada desde la esquina de Pacheco de Melo y Ayacucho porque un oficial de policía que hacía guardia allí a las 17, no permitió el acceso de los periodistas al lugar

Búsqueda de los asesinos

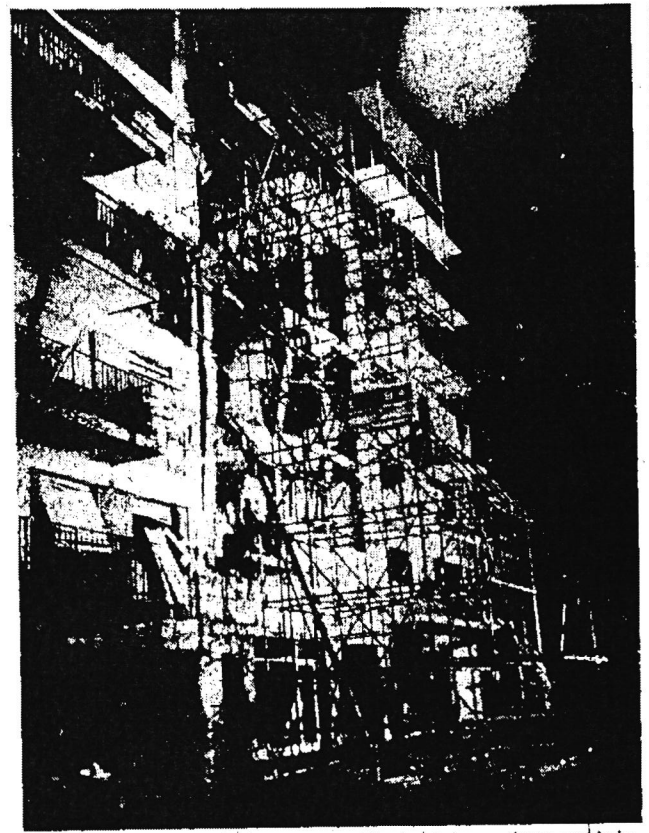

Aspecto que presentaba anoche la estructura metálica levantada por obreros municipales para apuntalar el edificio de Pacheco de Melo 1957 que evidenciaba posibilidades de derrumbamiento

(Viene pág. 1, col. 8)

almirante Lambruschini en Pacheco de Melo 1963, a la 1.40 de la madrugada del martes.

A esa hora estalló el artefacto explosivo dejado en la medianera del edificio por dos personas.

La explosión causó el derrumbamiento de prácticamente los primeros cuatro pisos del edificio de Melo 1957, y daños de consideración en toda la cuadra.

Concluyeron ayer las tareas de apuntalamiento del edificio de departamentos de Pacheco de Melo 1957.

Tal como informamos, ese edificio, donde fue colocado el artefacto que originó la explosión, sufrió el derrumbe casi total de los primeros cuatro pisos, de los que solamente quedaron en pie las columnas de hormigón y algunas vigas de hierro.

Los técnicos municipales que trabajaron durante las dos jornadas en el lugar, consideraban todavía la posibilidad de poder salvar las estructuras del edificio, aunque se estimaba como inevitable la necesidad de demolerlo.

Por otra parte durante todo el día permanecieron en el lugar efectivos de la superintendencia de bomberos, ya que finalizadas las tareas de apuntalamiento se continuaría con el retiro de los escombros.

Personal de la comisaría 17ª de la Policía Federal, mantuvo asimismo cerrado el tránsito automotor y de peatones por la cuadra de Pacheco Melo, entre Junín y Ayacucho.

También el paso de los periodistas fue vedado desde la tarde, según lo manifestó el oficial de guardia en la esquina de Melo y Ayacucho, a las 17. No obstante, durante toda la jornada del martes y hasta poco después del mediodía de ayer, la función periodística no se vio en ningún momento obstaculizada. Del mismo modo, después del cambio de guardia, el acceso a los periodistas fue nuevamente permitido.

Evolución de los heridos

Una favorable evolución tuvieron todos los heridos en el atentado, incluyendo al señor Ricardo Alvarez, propietario del departamento ubicado en el piso inmediato superior donde fue colocada la carga explosiva, y quien había sido trasladado al hospital Fernández, en estado de gravedad.

Al evolucionar favorablemente de las heridas recibidas fue evacuado por sus familiares a un instituto privado.

Los otros nueve heridos se habían retirado de los nosocomios después de ser asistidos.

Lo revela en un comunicado

Grupo subversivo se adjudica el atentado

"La banda de delincuentes subversivos montoneros, en un comunicado que envió a la delegación local de una agencia internacional de noticias, se adjudicó el bárbaro atentado perpetrado el día 1º del actual contra el domicilio del vicealmirante Armando Lambruschini, jefe del Estado Mayor de la Armada, que costó la vida a tres personas, entre ellas, una hija del alto jefe militar, de tan sólo 15 años de edad" La agencia oficial Télam, al dar a conocer la información que se transcribe precedentemente, agrega que "con el reconocimiento de la autoría de esta brutal acción, repudiada unánimemente por todo el país, se pone una vez más de manifiesto la catadura moral de estos elementos, cuyo único objetivo es el crimen indiscriminado".

Como se informara oportunamente, el atentado terrorista contra el domicilio del vicealmirante Lambruschini produjo conmoción en un sector del barrio Norte de la ciudad y además de las tres víctimas fatales, causó cuantiosos daños materiales, al extremo de que mañana los propietarios del edificio de departamentos donde se colocó la carga explosiva –calle Pacheco de Melo 1957– decidirán con profesionales convocados al efecto, si se procede o no a su demolición. El violento estallido se produjo en un departamento desocupado situado junto a la pared medianera del que habitaba, en el inmueble lindero, la familia del alto jefe naval. Según declaraciones efectuadas por la propietaria del departamento donde se colocó la carga destructiva, dos sujetos, titulándose policías que realizaban investigaciones sobre el tráfico de drogas, lograron que les fuera franqueado el acceso a la vivienda, para poder preparar el atentado. La Policía Federal, en estos días, proporcionó un identikit de los dos individuos, con el fin de lograr su detención.

Page determined to be Unclassified
Reviewed DIA FOIA & Declassification Services Offices
IAW EO 13526, Section 3.5
Date: Oct 19, 2018

PARTE DE GUERRA

PELOTON ESPECIAL "EVA PERON"

EJERCITO MONTONERO

1 de agosto de 19

El día 31 de Julio a las 23 hs el Pelotón de Combate Especial "EVA PERON" procedió a colocar una carga explosiva (de fabricación Montonera) en Barrio Norte, zona oligárquica donde vive el Asesino y Torturador Vicealmirante Armando Lambruschini, Jefe del Estado Mayor y futuro Comandante en Jefe de la Armada, por consecuencia Jefe del mayor centro represivo en la Argentina, la Escuela de Mecánica de la Armada.

Unas horas antes la cúpula militar había estado en el Congreso proclamando que la "subversión" había sido aniquilada y que ahora el proceso de "Reorganización Nacional" entraba en una nueva etapa con predominio "civil". Todas estas no son más que mentiras porque el pueblo sabe que aunque se saque el uniforme todos los crímenes cometidos por la Dictadura que conduce no se olvidan.

El explosivo que detonó a la 1,40 en el mencionado barrio produjo la destrucción de la casa del asesino Lambruschini, la muerte de uno de sus custodios y graves heridas a otro. Lamentablemente también murieron la hija y una anciana, víctimas inocentes de esta guerra declarada por la Dictadura y heroicamente enfrentada por nuestro pueblo.

Una vez más el Ejército Montonero demuestra que no hay coche, avión, lancha, cama o pared donde los enemigos del pueblo puedan esconderse. Las Armas Montoneras siempre los alcanzan.

Los milicos se preguntan como ésto es posible.

La respuesta es sencilla: Cuando una minoría basándose en el poder de sus armas intenta dominar a un pueblo y le declara la guerra, todo el pueblo es su enemigo. Entonces no pueden evitar estar rodeados: sus choferes, sus servicios domésticos, los almaceneros, el empleado, el colectivero, el obrero de una fábrica.... " SON LOS OJOS DEL EJERCITO MONTONERO".

Esta y no otra es la razón por la cual el EJERCITO MONTONERO ha llegado y seguirá llegando a los principales reductos del enemigo. EN NINGUN LUGAR ESTARAN SEGUROS PORQUE NADIE PUEDE ESCONDERSE DEL PUEBLO. Y es el Pueblo quién los denuncia.

"LAS ARMAS MONTONERAS ATACAN LA DICTADURA DE VIDELA"

Ejército Montonero

¡Venceremos!

Page determined to be Unclassified
Reviewed DIA FOIA & Declassification Services Offices
IAW EO 13526, Section 3.5
Date: Oct 19, 2018

(Es copia del volante original)

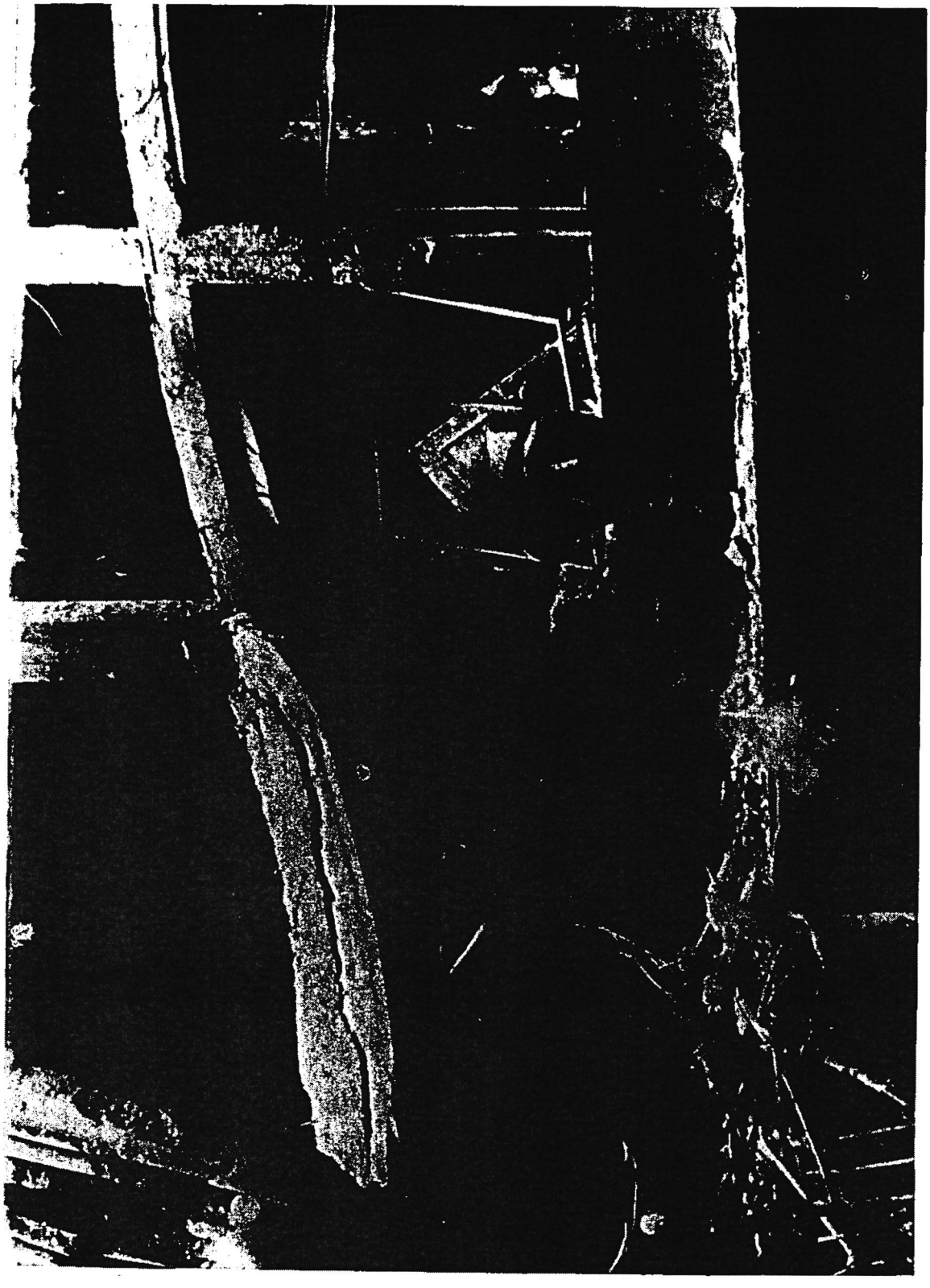

Page determined to be Unclassified
Reviewed DIA FOIA & Declassification Services Offices
IAW EO 13526, Section 3.5
Date: *Oct 19, 2018*

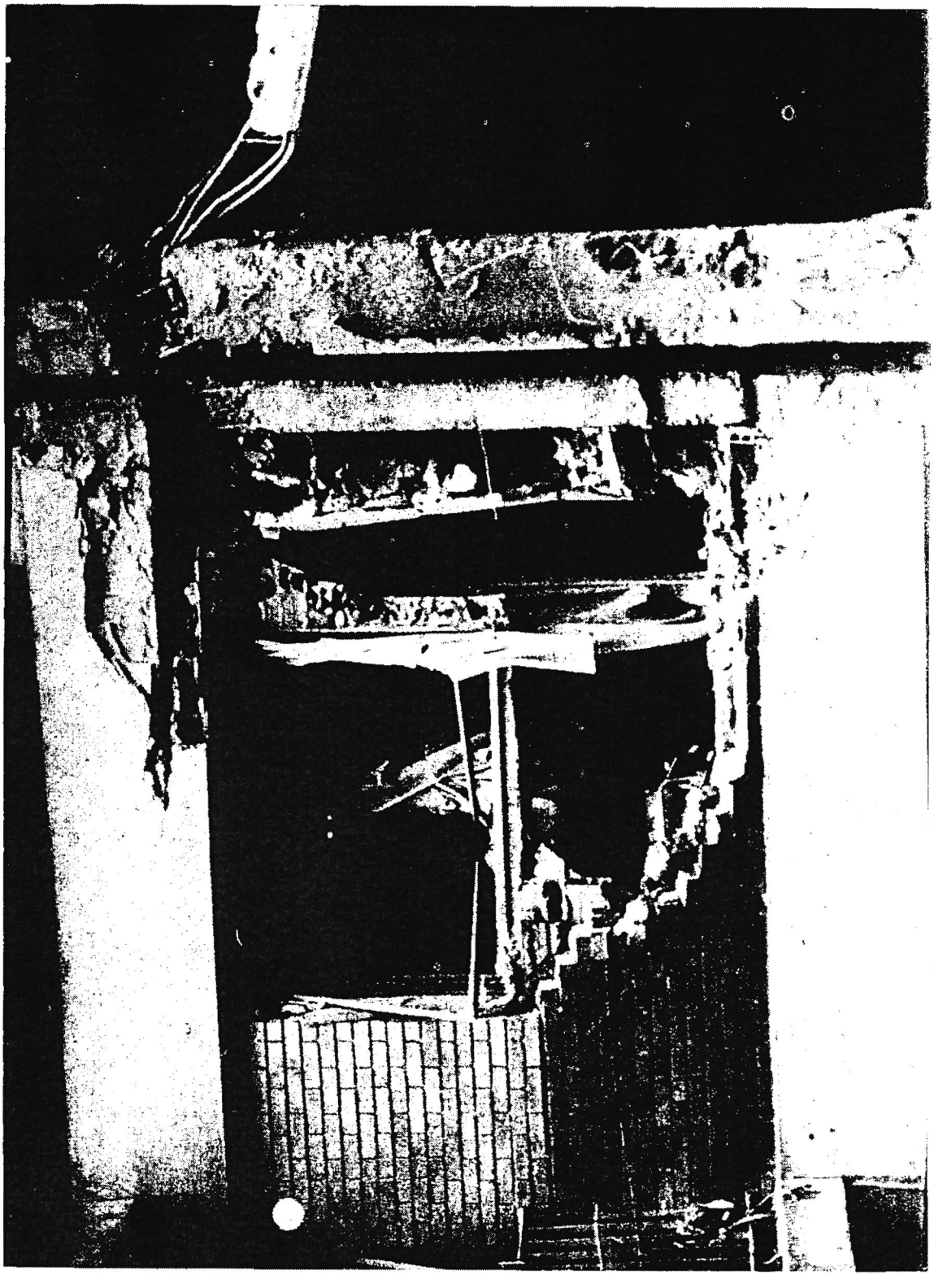

Page determined to be Unclassified
Reviewed DIA FOIA & Declassification Services Offices
IAW EO 13526, Section 3.5
Date: *Oct 19, 2018*

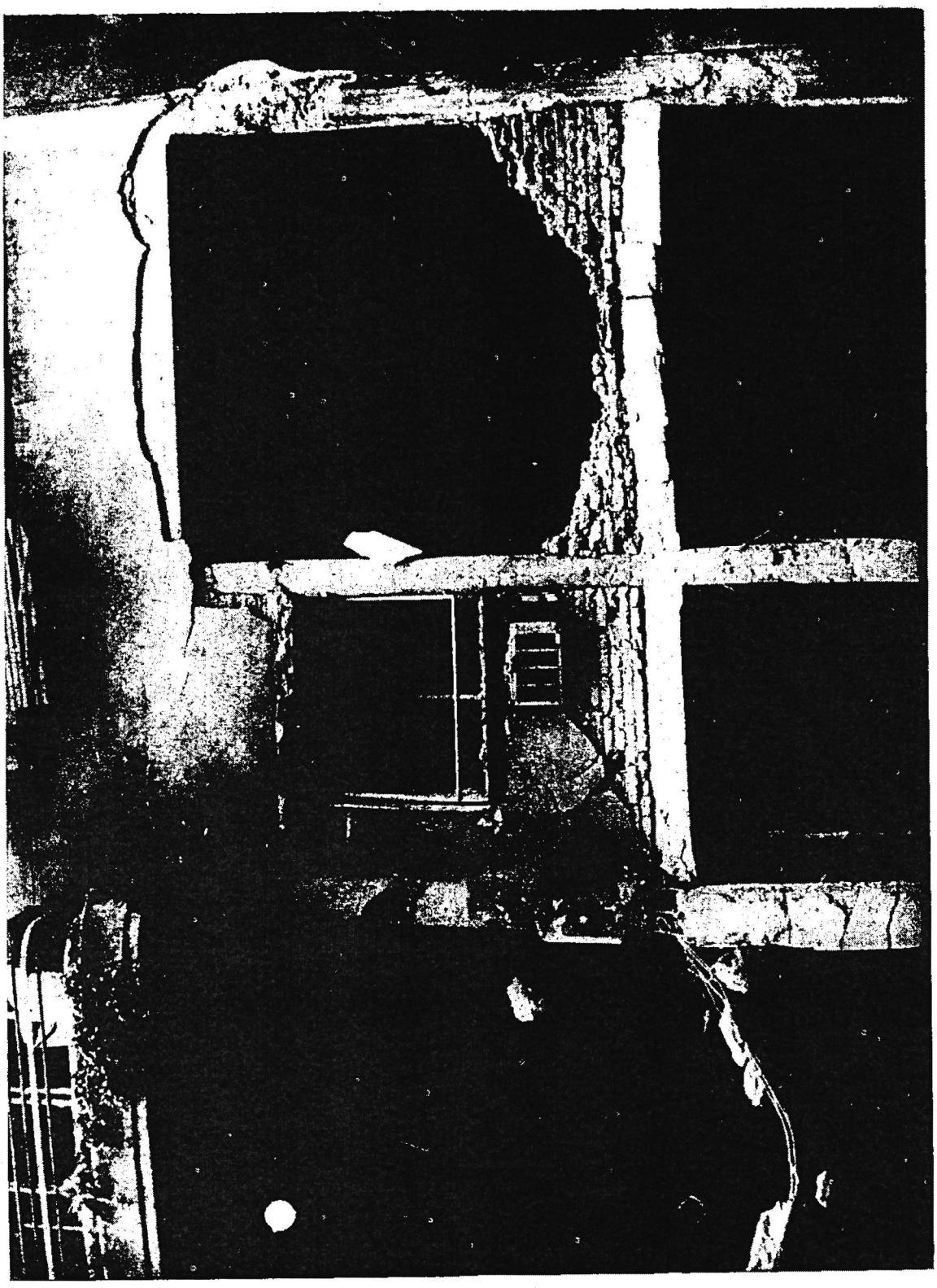

Page determined to be Unclassified
Reviewed DIA FOIA & Declassification Services Offices
IAW EO 13526, Section 3.5
Date: *Oct 19, 2018*



Page determined to be Unclassified
Reviewed DIA FOIA & Declassification Services Offices
IAW EO 13526, Section 3.5
Date: *Oct 19, 2018*

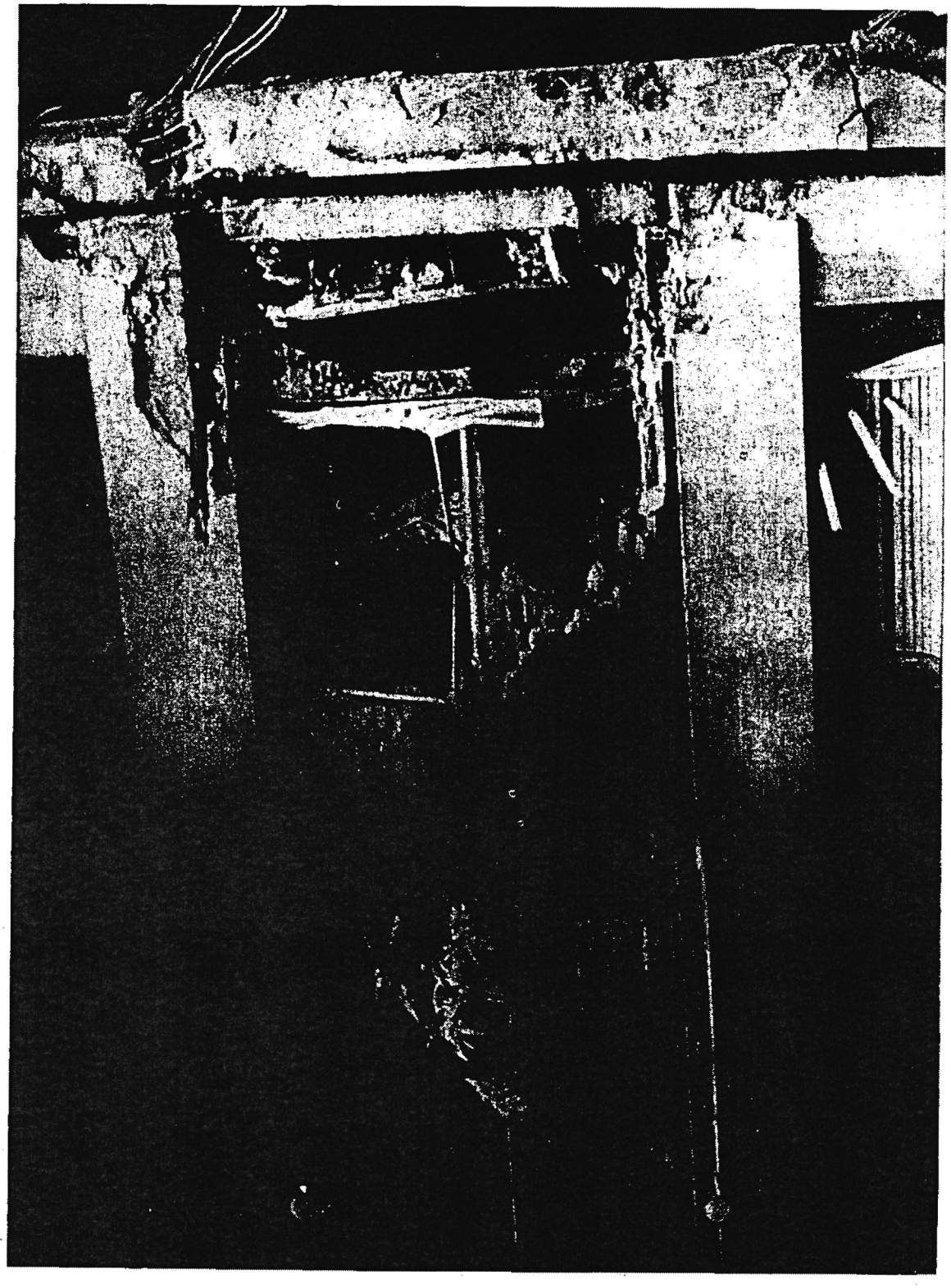

Page determined to be Unclassified
Reviewed DIA FOIA & Declassification Services Offices
IAW EO 13526, Section 3.5
Date: *Oct 19, 2018*

WAR DISPATCH
SPECIAL SQUAD "EVA PERON"
MONTONERO ARMY

1st. AUGUST, 1978.

On 31st. July, at 11 p.m., the Special Combat Squad "EVA PERON" put an explosive (made by the Montoneros) in the Barrio Norte, the oligarchic neighbourhood, where the Assassin and Torturer Vice-Admiral Armando Lambruschini lives. He is the Chief of Staff and future Commander-in-Chief of the Navy, in consequence, head of the largest Argentine repressive centre, the Naval Mechanical School.

Some hours before, the top Military leaders were at the Congress.

They proclaimed that "subversion" had been overthrown and that the process of "National Reorganization" had entered into a new period with a "Civilian President".

These are all lies because the people know that although he may take off his uniform, all crimes committed by the Dictatorship he leads, cannot be forgotten.

The explosive that was detonated at 1,40 a.m. in the above mentioned neighbourhood caused the destruction of assassin Lambruschini's home, the death of one of his custodians and severe injuries to another.

Unfortunately, his daughter and an old woman lost their lives. Both were innocent victims of the war declared by the dictatorship and heroically faced by our people.

Once more the Montonero Army proves that there is no ship', plane, launch, bed or wall where the people's enemies can hide.

The armed "Montoneros" always find them.

The Army asks itself how this can be possible.

The answer is simple: When the minority' knowing the power of their arms, tries to dominate the people and declares war on them, all these people are their enemies. So, they cannot avoid being surrounded: their chauffeurs, their domestic servants, grocers, employees, conscripts, factory workers... "THEY ARE THE EYES OF THE "MONTONERO" ARMY.

This is the reason why the "Montonero" Army has arrived and will continue to arrive at the main redoubts of the enemy. THERE IS NO PLACE WHERE THEY WILL BE SAFE BECAUSE NOBODY CAN HIDE FROM THE PEOPLE. And it is the people who denounce them.

THE "ARMED MONTONEROS" ATTACK VIDELA'S DICTATORSHIP

"MONTONERO" ARMY

WE SHALL TRIUMPH!

Page determined to be Unclassified
Reviewed DIA FOIA & Declassification Services Offices
IAW EO 13526, Section 3.5
Date: *Oct 19, 2018*

APPENDIX 31

Assassinations Executed by Terrorist Delinquency

Page determined to be Unclassified
Reviewed DIA FOIA & Declassification Services Offices
IAW EO 13526, Section 3.5
Date: *Oct 19, 2018*

TOTAL OF MURDERED PEOPLE

Army	105
Navy	19
Air Force	10
Gendarmerie	9
Federal Police	119
Police of the Province of Buenos Aires	141
„ „ „ „ „ Catamarca	1
„ „ „ „ „ Chaco	1
„ „ „ „ „ Córdoba	48
„ „ „ „ „ Corrientes	1
„ „ „ „ „ Mendoza	4
„ „ „ „ „ Formosa	4
„ „ „ „ „ San Miguel de Tucumán	13
„ „ „ „ „ San Salvador de Jujuy	4
„ „ „ „ „ Santa Fe	35
„ „ „ „ „ Salta	1
Federal Penitentiary Service	6
Politicians	5
Entrepreneurs	54
Trade Unionists	24
Journalists	1
Public Officials	16
Priests	6
Diplomats	3
Lawyers	2
Employees	6
University Professors	3
Students' Leaders	3
Victims of public attacks	25
Repentant subversives	11
Wives of military men	3
Children	5
TOTAL	688

Page determined to be Unclassified
Reviewed DIA FOIA & Declassification Services Offices
IAW EO 13526, Section 3.5
Date: *Oct 19, 2018*

PEOPLE ASSASSINATED BY TERRORISTS

POLITICIANS

— UZAL, Roberto
— MOR ROIG, Arturo
— ACUÑA, Hipólito
— PISARELLO, Angel
— DEJHI, Juan Carlos

BUSINESSMEN, CHAIRMEN AND EXECUTIVES

— SALLUSTRO, Oberdam (FIAT)
— QLEKER, Roberto (FIAT)
— GOLLA, Ricardo (IKA-RENAULT)
— SAMANIEGO, Ramón (La Cantábrica)
— DOS SANTOS LARANGEIRA, Antonio (La Cantábrica)
— JASALIK, Emilio (Hilandería Olmos)
— ABEIGON, Roberto (MILUZ)
— MARTINEZ, Manuel (MILUZ)
— MUSCAT, Antonio (ALBA)
— BARGUT, David (Tiendas Elena)
— CAMELON, Raúl (ACINDAR)
— HEGGER, Adolfo (BENDIX)
— SARLENGA, Jorge (BENDIX)
— VELAZCO, Raúl (SANCOR)
— ROTTA, Pedro (FIAT)
— PARDALES, José (VERBANO)
— FIDALGO, Manuel (RIGOLLEAU)
— FIOLA, Oscar (SWIFT)
— TRINIDAD, Osvaldo (SWIFT)
— SARRACAN, Horacio (IKA-RENAULT)
— ARROZAGARAY, Enrique (BORGWARD)
— ARCE, Luis (SURREY)
— BERCONETTI, Carlos (MATERFER)
— CASTROGIOVANNI, José (LERO)
— LITLE, Juan G. (SCHERING)
— ONETO, Julio (Fábrica LETIZIA)
— MASCHIO, Oscar (MONOFORT)
— MOYANO, Roberto (PETROQUIMICA)
— SOUTO, Carlos Alberto (CHRYSLER)
— GARCIA, Higinio (TEXTIL OESTE)
— MAMANA, Hugo (DANERI)
— SALAR, Héctor (LOZADUR)
— GASPAROUX, André (PEUGEOT)
— MARTINEZ ARANGUREN, José (LOZADUR)
— SADILETSKY, Miguel (SWIFT)
— MARTINEZ, José N. (MASSALIN Y CELASCO)
— LOMBARDERO, Pedro Alberto
— SALAS, Ricardo (LOZADUR)
— MINETTI, Héctor (MINETTI)
— SALAS, Alberto (FIAT)
— KENNY, Jorge (CHRYSLER)
— FLIN, León
— LOZANO, Domingo
— DALBOSCO, Reinaldo
— WENCESLAO, Jorge Oscar
— GIOVANELLI, Luis (FORD)
— DOMENECH, Luis León (ISAURA)
— PAULINO, Oscar (FADETE-TOGS)
— PALACIOS MENETTI, Hermidas
— OLABARRIETA, Alberto (BENDIX)
— MENDEZ, Alberto (MOLINOS RIO DE LA PLATA)
— BALBA, Carlos (CHRYSLER)
— ARMANDO, José (CELULOSA)
— BATISTA, Aníbal Mario (CELULOSA)

TRADE UNIONISTS

— KLOSTERMAN, Henry
— MANSILLA, Marcelino
— RUCCI, José
— MAGALDI, Antonio
— ALONSO, José
— NORIEGA, Héctor
— PONCE, Teodoro
— VANDOR, Augusto
— CHIRINO, José
— PELAYES, Juan
— DIBATISTA, Adolfo
— SANCHEZ, Ricardo
— LOPEZ, Vicente
— GIMENEZ, Adalberto
— DESOSI, Florencia
— ALVAREZ, Santiago
— ALZAGA, Guillermo Armando
— DESOSI, Ignacio B.
— SANTILLAN, Atilio
— CHAVEZ, N.
— RUSSO, Juan Mario
— MORENO, Julián
— DEHEZA, Argentino
— FERNANDEZ, Florencio

JOURNALIST

— KRAISELBURD, David (Director Diario "El Día", de La Plata)

PUBLIC OFFICIALS

— CAMPOS, Alberto (Intendente de San Martín)
— FERRIN, Carlos (Intendencia de San Martín)
— TARQUINI, José (Ministerio de Bienestar Social)
— MACAÑO, Luis (Subsecretaría de Planeamiento)
— DI IORIO, Antonio (Ferrocarril Mitre)
— CASTRO OLIVERA, Raúl (Presidencia de la Nación)
— HERRERA, Hugo (Banco Municipal)
— CASH, Daniel (Banco Nación)
— ASTENGO, Angel (ENTEL)
— PADILLA, Miguel (Subsecretario Ministerio Economía)
— ETCHEVEHERE, Pedro (INTA)
— SCHWER, John F. (YPF)

Page determined to be Unclassified
Reviewed DIA FOIA & Declassification Services Offices
IAW EO 13526, Section 3.5
Date: Oct 19, 2018

— CARDOZO, Amorín (Min. Defensa)
— ELLACCI, César (Min. Defensa)
— DOMINGUEZ, Antonio Carlos (ENTEL)
— SROELWOR, Juan Carlos (FF CC)

DIPLOMATS

— HIDALGO SOLA, Héctor (Embajador Argentino en Venezuela)
— EGAN, John (Cónsul EE.UU.)
— HOLMBERG, Helena (Secretaria de Embajada de la República Argentina)

LAWYERS

— CENTENO, Oscar
— QUIROGA, Jorge Vicente (ex Federal Judge)

EMPLOYEES

— ABALLAY, Juana
— PEME, Enrique
— TAPARES, Osvaldo
— GONZALEZ, Ramón
— HERRERA, Ricardo
— ALVAREZ, Santiago

STUDENT'S LEADERS

— PIANTONI, Ernesto
— SPANGENBER, Hernán
— SALAS, Martín

UNIVERTISY PROFESSORS

— GENTA, Bruno
— NOGUEIRA GARCIA, Juan
— SACHERI, Carlos A.

VICTIMS OF PUBLIC ATTACKS

— SANCHEZ, Víctor
— VILLALBA, Félix
— BROWARNIK, Estela Epelbaun de
— BROWARNIK, Silvia Estolar de
— CORDOBA, Eliseo Pascual
— ABRAHAMSOHN, Jesús Ramier
— LOPEZ, José
— GONZALEZ Luis
— LAURENZANO, Julio Salvador
— LASSER, Miguel Angel
— ENRIQUE, Ramona
— BIANCULLI, Luis Osvaldo
— VEZQUEZ, Pascual Bailón
— VILA, Margarita Obarrio de
— VARGAS, Miguel
— ARREDES, Catalino Santiago
— FANTINI, Juan
— VAUDAKA, Ana María
— de CARRASCO, Norma
— SISCAR, Carlos
— SALAS, Alberto
— JUNCOS, Carlos H.
— RIGHETTI, Daniel
— ARROSAGARAY, Enrique Luis
— CUCCO de AYALA, Dora

MONTONEROS ASSASSINATED BY THEIR OWN ORGANIZATION

Below are only mentioned the individuals whose ideaths were confirmed by secret documents taken by Armed Forces. Could be a lot more unidentified assassinations were committed in the same way.

— CANELLO, Agustín
— CARNOVALO, César
— SZLACHTER, Marcos
— MAGLIANO, Diego
— PAUL, Antonio
— HAIMAL, Fernando
— BAGLIETTO, Carlos
— BAGLIETTO, Estela Aden de
— 3 NN female

MILITARY WIVES ASSASSINATED WITH THEIR HUSBANDS AT THE SAME TIME

— CACERES MONIE, Beatriz SASSIAIN (wife of the General, assasinated in Entre Ríos on 3rd., December, 1975)
— GAY, Hilda CASAUX de (wife of assassinated Colonel in Azul; on 19th, January, 1974)
— VILLAR, Elsa M. PEREZ de (wife of the Chief of the Federal Police assassinated in Tigre, on 1st, November, 1974)

CHILDREN

— VIOLA, María Cristina (three years old, assassinated in Tucumán with her father the Captain VIOLA, on 1st December, 1974).
— KRAISELBURD, David (Assassinated by Montoneros too)
— BARRIOS, Juan (three years old; was assassinated when he was walking with his mother, by unknown individuals that shot them with a machine-gun, in front of a Bank).
— VAZQUEZ, Froilán (six years old; taken as hostage by "Captain Hermes" —member of the ERP—, who killed him with two shots in the nape of the neck).
— LAMBRUSCHINI, Paula (fiften years old, daughter of Rear-Admiral Armando LAMBRUSCHINI, Chief of Staff of the Navy, on 1st, August, 1978).

Page determined to be Unclassified
Reviewed DIA FOIA & Declassification Services Offices
IAW EO 13526, Section 3.5
Date: Oct 19, 2018

ARMY

Lieutenant General
— ARAMBURU, Pedro Eugenio

Generals of Division
— SANCHEZ, Juan Carlos
— CACERES MONIE, Jorge Esteban (R)

Generals of Brigade
— CARDOZO, Cesáreo Angel
— ACTIS, Carlos Omar (R)

Colonels
— D'AMICO, Leonardo Roberto
— IRIBARREN, Héctor Alberto
— GAY, Camilo Arturo
— GRASSI, Jorge Oscar
— CARPANI COSTA, Arturo H.
— REYES, Rafael Raúl
— DALLA FONTANA, José Esteban
— CAVAGNARO, Abel Héctor Elías (R)
— MENDIETA, Juan Carlos (R)
— SUREDA, Angel Arturo (R)
— CASTELLANOS, José Bonifacio
— FERNANDEZ CENDOYA, Andrés
— PERALTA ASTUDILLO, Godofredo W.

Lieutenant Colonels
— SANMARTINO, Julio R. (R)
— DUARTE ARDOY, Raúl Juan
— GARDON, José Francisco
— IBARZABAL, Jorge Roberto
— COLOMBO, Horacio Vicente
— LARRABURE, Argentino del Valle
— MUTTO, Alberto Eduardo (R)

Majors
— GIMENO, Jaime
— LOPEZ, Néstor Horacio
— REYES, Osvaldo Helio (R)
— ZIHEL, Leónidas Cristián (R)
— SERVIDIO, Romeo (R)

Captains
— PAIVA, Miguel Angel
— VIOLA, Humberto Antonio
— KELLER, Miguel Alberto
— PETRUZZI, Luis María
— RAMALLO, José Antonio
— LEONETTI, Juan Carlos

First Lieutenants
— ASUA, Mario César
— BRZIC, Luis Roberto
— CARBAJO, Roberto Eduardo
— CACERES, Héctor
— SPINAZZI, José Luis
— CATIVA TOLOSA, Fernando
— LUCIONI, Oscar Abel

Second Lieutenants
— GAMBANDE, Juan Carlos
— MUNDANI, José Conrado
— LEDESMA, César Gonzalo

Lieutenants
— GARCIA, Raúl Ernesto
— BERDINA, Rodolfo Hernán
— MASSAFERRO, Ricardo Eduardo
— BARCELO, Diego
— TOLEDO PIMENTEL, Juan Angel

Non-commissioned Officers
— GIL, Carlos Honorato
— RIOS, Anselmo
— CISTERNA, Roque Carmelo
— SANABRIA, Víctor
— MOLINA, Eligio Osvaldo
— MONTESANA, José Angel (R)
— TEJADA, Rosario Elpidio
— CAVEZAS, Oscar Alberto
— NOVAU, A. Martín (R)
— MOYA, Miguel Arturo
— GOMEZ, Walter Hugo
— LAI, Alberto Eduardo
— FAVALLI, Rubén Godofredo
— JUAREZ, Miguel Dardo
— RAMIREZ, José Anselmo
— MENDEZ, Wilfredo Napoleón
— ROJAS, Bruno
— ZARATE, Ricardo Martín
— PARRA, Carlos Alberto
— RIOS, Osvaldo Ramón
— BULACIOS, Jorge
— COSTILLA, Juan Clamente
— PEREZ, Desiderio Eduardo

Soldiers
— GONZALEZ, Daniel Osvaldo
— MALDONADO, Ismael
— SOSA, Edmundo Roberto
— VILLALBA, Alberto
— ARRIETA, Antonio Ramón
— DAVALOS, Heriberto
— CORONEL, José Mercedes
— SALVATIERRA, Dante
— TORALES, Marcelino
— SANCHEZ, Tomás
— LUNA, Hermindo
— SANCHEZ, Ismael
— CASTILLO, Juan Carlos
— GUSTONI, Enrique Ernesto
— ORDOÑEZ, Fredy
— FERNANDEZ, Pío Ramón
— SPINOZA, Rogelio René
— MOYA, Orlando Aníbal
— VISCARRA, Héctor
— PEREZ, Benito Edgar
— PAPINI, René Alfredo

Page determined to be Unclassified
Reviewed DIA FOIA & Declassification Services Offices
IAW EO 13526, Section 3.5
Date: Oct 19, 2018

— CABALLERO, Roberto
— RUFFOLO, Benito Manuel
— SESSA, Raúl Fernando
— CAJAL, Miguel Angel
— VACCA, Alberto Hugo
— DIMITRI, Guillermo
— CROSETTO, Víctor Manuel
— BARBUSANO, Luis Alberto
— GUTIERREZ, Mario
— CUCURULLO, Miguel Angel

NAVY

Rear Admirals
— BERISSO, Emilio
— QUIJADA, Hermes José (R)

Captains
— BURGOS, José Guillermo
— BASSO, Juan Jorge

Commanders
— BIGLIARDI, Jorge Raúl (R)
— ESQUIVEL, Julio Esvardo (R)
— POGGI, Oscar Agustín (R)
— MAYOL, Jorge Omar

Lieutenant
— BARATTERO, Santiago A.

Non-commissioned Officers
— LEGUIZAMON, Lorenzo Gabriel
— UNTERETEIN, Martín
— LARREA, Emilio Horacio (R)
— YABOR, Eduardo Miguel (R)
— GATELLI, Raúl (R)
— REDUCTO, Mario (R)
— BENITEZ, Marcelino
—CONTRERAS, Juan Leonardo
— GRIMALDI, Enrique
— VIDAL, Miguel Angel

AIR FORCE

Brigadier
— LONGINOTTI, Arturo L. V. (R)

Commodores
— SILIONI, Rolando Segundo (R)
— ECHEGOYEN, Roberto M.
— VALIS, Adolfo (R)
— GOUARDERES, Reynaldo (R)

Vice Commodores
— LUCHESI, Alberto Bruno
— MATTI, Rodolfo (R)

Second Lieutenant
— RATHLIN, Javier

Non-commissioned Officers
— CARBONE, Alberto (R)
— MOLINA, Andrés G.

FEDERAL POLICE

General Commissioners
— VILLAR, Alberto
— ALBERRO, Florentino Eliseo

Inspectors Commissioners
— LINARDI, Anselmo
— PAVON, Guillermo Ernesto
— CONTINI, Rubén Horacio

Commissioners
— PATETTA, Ernesto Máximo
— BALDOVINO, Carlos María

Sub Commissioners
— SANDOVAL, Osvaldo
— CARBALLO, Carlos Washington

Principal Commissioners
— GIOTTI, César Mario
— MATO, José Alfredo
— COVINO, Federico Augusto

Inspectors
— BERNAIN, Julio
— ETCHEPARE, Norberto Domingo
— FERNANDEZ, Héctor Osvaldo
— REINOSO, Carlos José
— RUSSO, Juan Roque
— RODRIGUEZ, Héctor Roque
— BORGARELLO, Roberto

Sub-Inspectors
— LASCANO, José Ignacio
— RON, Domingo Dante
— VALVERDE, Juan Carlos

Adjutants
— BOTTI, Juan Carlos
— CASTRO, Héctor Alejandro
— GONZALEZ, Carlos Daniel
— MEZA, Jorge Alberto

Non-commissioned Officers
— CARRASCO, José Hilario (R)
— DURAN, Joaquín (R)
— BUSTAMANTE, Ramón Humberto
— FERNANDEZ, José Antonio
— GASBARRO, Carlos Enrique
— GODOY, Néstor
— ROJO, Doroteo
— PEREIRA, Juan Carlos
— POZO, Aldo José
— POSADAS, Manuel Mario

Page determined to be Unclassified
Reviewed DIA FOIA & Declassification Services Offices
IAW EO 13526, Section 3.5
Date: Oct 19, 2018

Page determined to be Unclassified
Reviewed DIA FOIA & Declassification Services Offices
IAW EO 13526, Section 3.5
Date: Oct 19, 2018

— CANGROS, Ricardo Manuel
— BENGOECHEA, Carlos Alejandro
— PETIT, Juan Carlos
— BORGEAT, Julio Jorge
— CAZAS, Joaquín
— COLETTA, Carlos
— COUTO, Héctor
— LADIÑO, Domingo José
— MUÑIZ, Rafael Modesto
— NOVAU, Martín Alcibíades
— PAULIK, Juan
— PEREZ MARIN, Olga
— PEREZ CANTOS, María Ester
— RAMOS, Pedro
— RODRIGUEZ, Rómulo
— RONO, Doroteo
— SALVATIERRA, Rómulo Alsirio
— TAPIA, Bernardo Roberto
— TESTA, Vicente
— LEIVA, Horacio Rufino
— ACUÑA, Ariel Aridio
— DIAS, Guillermo Paolino
— BAYER, Marcos Felipe
— GARRIDO, Guillermo
— GONZALEZ, Pedro Oscar
— MARINGUELLI, Alberto Angel
— MAZZONE, Juan Carlos
— OLIVIERI, Ramón Ricardo
— AYALA, Carlos Adriano
— CHIONI, Mario Bautista
— DURAN, Osvaldo Ricardo
— FERNANDEZ, Paulino Joaquín
— LOYOLA, Alberto Carlos
— MERLI, Hugo Néstor
— IORI, Vicente
— RODRIGUEZ, Genaro Bartolomé
— SHAND, Carlos Ricardo
— SUANI, Ernesto Agustín
— TEJEDO, Elba Gazpio
— LO SASSO, Alberto Oscar (R)
— SANGUINETTI, Arturo
— CARDACI, Hugo José

Policemen

— ALARCON, Miguel Angel
— ALDERETE, Domingo Teodoro
— BLANCO, Juan Carlos
— BUDOR, Armando Rubén
— CAMPILLAY, Silvano Lorenzo
— CAPPA, Norberto
— CARBONE, Jorge Alberto
— CHIARINI, Adolfo Omar
— FERRARI, José Héctor
— FIGUEREDO, Ramón Bienvenido
— GALVAN, Omar Rodolfo
— GONZALEZ, Raúl Oscar
— YACOVIELLO, José Alberto
— LUNATI, Alicia Ester
— HERNANDEZ, Carlos Ricardo
— MANEIRO, Juan Carlos
— MATIENZO, Ernesto Osvaldo
— MEDINA, Saturnino
— NEIRO, Juan Antonio
— OCHOA, Edgardo Raúl
— OLIVEIRA, José Armando
— PAIZ, Juan Carlos
— PEREDA, Raúl Oscar
— PETRIG, Juan Carlos
— ROSBOCH, Silvia Ester
— RUEDA, Miguel Angel
— SAINT ESTEBEN, Juan Antonio
— SCANABRIA, Fernando Sergio
— SANCHEZ, Benigno
— SEVERINO, Juan Carlos
— VEG , Pedro Federico
— ZAL ZAR, Valois Juan
— MORENO, Julio Oscar
— BUGLIONI, Rodolfo
— GONZALEZ, Luis María
— HERNANDO, Carlos Ricardo
— CRUZADO, Carlos A.
— DI NUNZIO, David
— ARIAS, Ramón

PROVINCIAL POLICES

PROVINCE OF BUENOS AIRES

OFFICERS

Major Commissioners

— JUAREZ, David Américo

Commissioners

— VERGEL, Alfonso
— MENA, Juan Florentino (R)
— BENITEZ, Carlos Alberto

Sub Commissioners

— RAMOS, José H.
— BERZOVEC, Juan Eugenio
— BONANNI, Ricardo Lorenzo

Principal Officers

— CARAMELO, Pío Américo
— TREJO, Esteban
— FERREYRA, Carlos Bonifacio

Inpectors

— IRAMAIN, Patricio A.
— NAVARRO, Carlos Eduardo
— SIUBET, Mariano
— SALERNO, Jorge
— ENRIQUEZ, Jorge O.
— APOSTOLU, Jorge H.

Adjutants

— FERNANDEZ, Orlando F.
— BARTOSCH, Alejandro (Med.)

Page determined to be Unclassified
Reviewed DIA FOIA & Declassification Services Offices
IAW EO 13526, Section 3.5
Date: Oct 19, 2018

Non-commissioned Officers

— VARELA, Ramón
— OCHOA, Andrés
— ENCINAS, Zacarías
— MAIDANA, Claro O.
— YANIVELLI, Esteban E.
— PIZARRO, José A.
— SEGOVIA, Angel
— CARDOZO, Nicolás
— AGUILAR BAEZ, José
— GONZALEZ, Mario O.
— VIRAN, Hernán
— DORREGO, Primo
— NORIEGA, José
— TORRES, Eliseo A.
— ZAPATA, Roque Ramón
— ARAPI, Fructuoso
— SANCHEZ, Carlos Horacio
— POTTER, Rodolfo
— SULLINGS, Esteban Fernando
— LICAY, Conrado
— GONZALEZ, Ramón
— MAIDANA, Máximo
— MARCHIO, Ernesto
— MANTEIGA, Juan M.
— LEGUIZA, Leonardo
— DELAVECHIA, Antonio
— GENOLET, Héctor Oscar
— ROMERO, Enrique
— ARROYO, Oscar Bernardo
— MOREL, Guillermo
— SILVA, Timoteo
— MILLON, Miguel
— SCHOWINDT, Eduardo
— OLIVAR, Cipriano Heraldo
— OJEDA, Erculano
— MARTINEZ, José Ernesto
— BENITEZ, Luis María
— CONTRERAS, Sergio J.
— LUNA, Carlos
— GIMENEZ, Carlos
— GIMENEZ, Antonio
— VAZQUEZ, Héctor Pedro
— LUGO, Eusebio
— FERRO, Juan
— MORENO, Domingo
— BOGADO, Nicolás
— MAIDANA, Fermín
— BENITEZ, Javier
— CAÑETE, Antonio
— ENRIQUEZ, Víctor
— ALVAREZ, Hilario
— SILVEIRA, Eustaquio Rolando
— PEREZ, Félix
— FREDES, Roberto
— JOSE, Héctor
— ALVAREZ, Roque L.
— ACOSTA, Juan R.
— DETTLER, Pedro
— LOPEZ, Raúl Héctor
— GARAVAGLIA, Juan Carlos
— DEL MORO, Enrique
— SALGADO, Carlos
— RIVEROS, Felipe
— BRIZUELA, Lidio Nelson
— NUÑEZ, Patricio
— GIMENEZ, Juan Carlos
— GOMEZ, Luis Manuel
— ALBELO, Víctor Manuel
— AQUINO, Francisco Jerónimo
— LEDESMA, Héctor Hugo
— CARACCIOLO, Juan
— MUÑOZ, Emilio Ramón
— LESCANO, Rodolfo Horacio
— ALVAREZ, Pedro Lucio
— ALIBERTI, Norberto

Policeman

— NUÑEZ, Domingo Daniel
— ARIAS, Gualberto
— ALLEGRINI, Juan C.
— CIDRAQUE, Fernando
— JODOR, Fermín
— GUERRA, Leónidas C.
— BASUALDO, Casimiro
— MERINO, Héctor A.
— MOLLA, Angel
— ALARCON, Alberto
— DIONISIO, José F.
— GALEANO, Cleotas
— ESPINOZA, Epifanio
— RIVAS, Rodolfo I.
— NAGEL, Emilio
— PEREYRA, Luis A.
— RODRIGUEZ, Eugenio
— SEVILLANO, Carlos
— SIERRA, Rufino
— CORONEL, Juan M.
— GARAY, Francisco O.
— CASTRO, Carlos
— LIONATO, Enrique
— ORONA, Rubén C.
— YANOTTI, Roberto
— CEJAS, Carlos L.
— FERNANDEZ, Juan C.
— GALVAN, Ramón Esteban
— LOPEZ, Carlos Alberto
— LAURINO, Daniel E.
— MONTIVERO, Juan C.
— ZULETA, Lucio Alberto
— ECHAVARRIA, Ramón Enrique
— CARDOZO, Alberto Jorge
— DI LEO, Alfredo Carlos
— TOLEDO, Remigio Adán
— DAHER, Jorge Omar
— RENO, Emilio
— PANOZZO GALEANO, Roberto

— YUNTUNEN, Bernardo Miguel
— ZALAZAR, Carlos Alberto
— RESTUCCIA, Carlos Alberto
— SCONZA, Osvaldo
— LANDEIRA, César
— VAZQUEZ, Guillermo Oscar
— QUINTANA, Francisco Antonio
— OLMEDO, Rufino Roau

PROVINCE OF CHACO

Non-comissioned Officers
— VALLEJOS, Clementino Serapio

PROVINCE OF SANTA FE

Officers
— MONSERRAT, Osvaldo Oscar
— OJEDA, Telémaco
— RODRIGUEZ, Félix Oscar
— DIAZ, Eleuterio
— KOCIJANCIK, Juan Carlos
— GUTIERREZ, Ramón D.
— CIVIDINI, Daniel
— ACOSTA, Ricardo
— OLIVERA, Ernesto Jesús
— PIZERNI, Roberto Carlos
— CAPITANELLI, Jorge Raúl
— CUBA, Marcos

Non-commissioned Officers
— ARDIZZONE, José
— OCAMPO, Félix Umberto
— PIETRANI, Juan Domingo
— OCAMPO, Félix H.
— FARIAS, Roque Alipio
— LEIVA, Eugenio Ramón
— PEREYRA, José Ernesto
— NIEVA, Carlos Gabino
— MUGA, Juan José
— SAN JUAN, Rubén Oscar
— BARRIENTOS, Lorenzo Jesús
— CARDENAS, Raúl
— GONZALEZ, Carlos
— ACOSTA, Andrés A.
— ALFONSO, Domingo H.
— MATIASEVICH, Hugo A.
— FERRI, Edgardo Jorge
— PIETRANI, Darío Alberto
— BRACAMONTE, Miguel Angel
— PELLEGRINA, Hugo A.
— GUTIERREZ, José N.
— ESTRADA, José
— BOGGINO, José

PROVINCE OF TUCUMAN

Officers
— TOMAGNINI, Hugo Guillermo
— SIRNIO, Juan
— MARCIAL, Timoteo

Non-commissioned Officers
— FAGIOLI, Pedro Oscar
— LAZARTE, Vicente Marcelo
— VALLEJO, Juan Carlos
— MANSILLA, Casimiro Reyes
— VARGAS, Gumersindo Verónico
— IBARRA, Eudoro
— GIMENEZ, Ramón Valentín

Policemen
— SANTIAGO, Pedro Oscar
— SILVETTI, Juan Carlos Gerardo
— MALTEZ, Carlos Eduardo

PROVINCE OF MENDOZA

Policemen
— CUELLO, Alberto Rubén
— FREDES CAMPILLAY, Santos Tomás
— PUEBLA, Pablo Roberto
— HERNANDEZ GUERRA, Humberto Armando

PROVINCE OF JUJUY

Officers
— ALVAREZ, Herminio Francisco
— GUERRA, Hugo Salomón
— MONES, Ivires Eliseo

Non-commissioned Officer
— MAIZARES, Luis Rufino

PROVINCE OF FORMOSA

Non-commissioned Officers
— BENITEZ, Casimiro Efrain
— ALEGRE, Negri Argentino

Policeman
— IBAÑEZ, Santiago

PROVINCE OF CORRIENTES

Corporal
— GONZALEZ, Raúl Narciso

PROVINCE OF CORDOBA

Officers
— ROBLES, José Elio
— POSTAY, Esteban Domingo
— PAZ, Simeón Alejandro Douglas
— SOSA, Roberto Hugo
— MERCADO, Argentina Pereyra de
— PEREZ, Inés Agustín

Page determined to be Unclassified
Reviewed DIA FOIA & Declassification Services Offices
IAW EO 13526, Section 3.5
Date: *Oct 19, 2018*

— ROBINO, Rodolfo Jorge
— MASTRI, Angel Virginio

Non-commissioned Officers
— QUIROGA, Aldavino Filemón
— ROMAN, Juan Carlos
— BRITOS, Bartolo
— GAMERO, Juan Rodolfo
— MALDONADO, Teodomiro Miguel
— VAQUINSAY, Manuel Cirilo
— VALDES, Tomás Edelmiro
— FERNANDEZ, Eduardo Aldo
— GARAY, Antonio Mateo
— ARRIETA, Néstor
— CABRERA, José Omar
— RODRIGUEZ, Luis Francisco
— CUELLO, Marcelino
— BERTOGLIO, Pedro Héctor

Policemen
— AGÜERO, Hugo Marcelino
— SANCHEZ, Eleuterio A.
— ZALAZAR, Adelino Magin
— MALDONADO, Ramón Humberto
— FIGUEROA, Amancio
— GUZMAN, José Ramón
— ALTAMIRANO, Ramón Cirilo
— CUELLO, José María
— MARQUEZ, Tomás Marcelino
— LOPEZ, Tomás
— BAIGORRIA, Mercelino Florencio
— GUZMAN, Raúl Alberto
— TORRES, Carlos Alfredo
— SORIA, Francisco
— EURICO, Pedro Ramón
— GALINDEZ, Carlos Alberto
— MOREYRA, Vicente Manuel
— LUNA, Jorge Natividad
— LOPEZ, Luis Rodolfo
— DIAZ, Juan Antonio
— RODRIGUEZ, Crisólogo Sebastián
— BENEGAS, Juan Carlos
— BERMEJO, Bernardino Santiago
— SALAS, Pedro
— JUNCOS, Carlos
— LUCIC, Osvaldo Américo

PROVINCE OF CATAMARCA

Policeman
— ACEVEDO, Ramón Francisco

PROVINCE OF SALTA

Policeman
— RODRIGUEZ, Esteban Angel

PENITENTIARY FEDERAL SERVICE

Officer
— BUZARQUIZ, Alberto

Non-commissioned Officers
— NORGEOT, Juan Pedro Santos
— PONCE, Edigio Augusto
— VALENZUELA, Abel Omar
— ZARATE, Abel Omar
— ARGÜELLO, Daniel Enrique

NATIONAL GENDARMERY FORCE

Officers
— REESE, Julio Manuel Augusto
— PAEZ TORRES, Luis
— AGAROTTI, Pedro Abel

Non-commissioned Officers
— GOMEZ, Evaristo Francisco
— GODOY, Marcelo
— LUNA, Juan Argentino
— CUELLO, Raúl
— SALLIAGO, Juan Carlos
— RIVERO, Juan Esteban

Page determined to be Unclassified
Reviewed DIA FOIA & Declassification Services Offices
IAW EO 13526, Section 3.5
Date: *Oct 19, 2018*

APPENDIX 32

Main Extortionary Abductions Executed by Terrorist Delinquency

Page determined to be Unclassified
Reviewed DIA FOIA & Declassification Services Offices
IAW EO 13526, Section 3.5
Date: *Oct 19, 2018*

INTRODUCTION

The abductions that have been listed are those whose eminence given by their future implications. There have been others of lesser importance which have been omitted.

The foresight of the future, not only as regards the Argentine Republic, proves true by the presence of montonero leaders in the financing and weapon supply of the Sandinista Liberation Front, 4 years after they abandoned Argentina.

Page determined to be Unclassified
Reviewed DIA FOIA & Declassification Services Offices
IAW EO 13526, Section 3.5
Date: *Oct 19, 2018*

EXTORTIONARY ABDUCTIONS

Date	Name and Surname	Amounts received by terrorists $	u$s
April 8, 1973	VICTOR F. BRIMMICOMBE	17.000.000	1.360.000
June 6, 1973	CARLOS LOCKWOOD	25.000.000	2.300.000
July 12, 1973	CARLOS A. PULENTA	10.000.000	920.000
Dec. 6, 1973	VICTOR SAMUELSON (ESSO)	142.000.000	12.000.000
January 1974	JUAN AND JORGE BORN		60.000.000
December 1975	ENRIQUE METZ (M. BENZ)		4.000.000
		Total of listed:	80.580.000

Page determined to be Unclassified
Reviewed DIA FOIA & Declassification Services Offices
IAW EO 13526, Section 3.5
Date: *Oct 19, 2018*

Page determined to be Unclassified
Reviewed DIA FOIA & Declassification Services Offices
IAW EO 13526, Section 3.5
Date: *Oct 19, 2018*

APPENDIX 33

Other Elements Which Prove the Degree of Criminality Reached by the Subversive Delinqeuency

Page determined to be Unclassified
Reviewed DIA FOIA & Declassification Services Offices
IAW EO 13526, Section 3.5
Date: *Oct 19, 2018*

INTRODUCTION

This appendix shows, in a general way, the terrorist operations carried out by different subversive groups.

What makes it truly relevant is that the material included here is made up by photocopies of authentic documents belonging to the terrorist groups, and corresponding to events already described.

Page determined to be Unclassified
Reviewed DIA FOIA & Declassification Services Offices
IAW EO 13526, Section 3.5
Date: *Oct 19, 2018*

Page determined to be Unclassified
Reviewed DIA FOIA & Declassification Services Offices
IAW EO 13526, Section 3.5
Date: Oct 19, 2018

ESTRELLA ROJA
ERP
organo
del
EJERCITO REVOLUCIONARIO DEL PUEBLO

28 de febrero de 1973

Número extra dedicado a la toma del BATALLON 141 de COMUNICACIONES por el E.R.P.

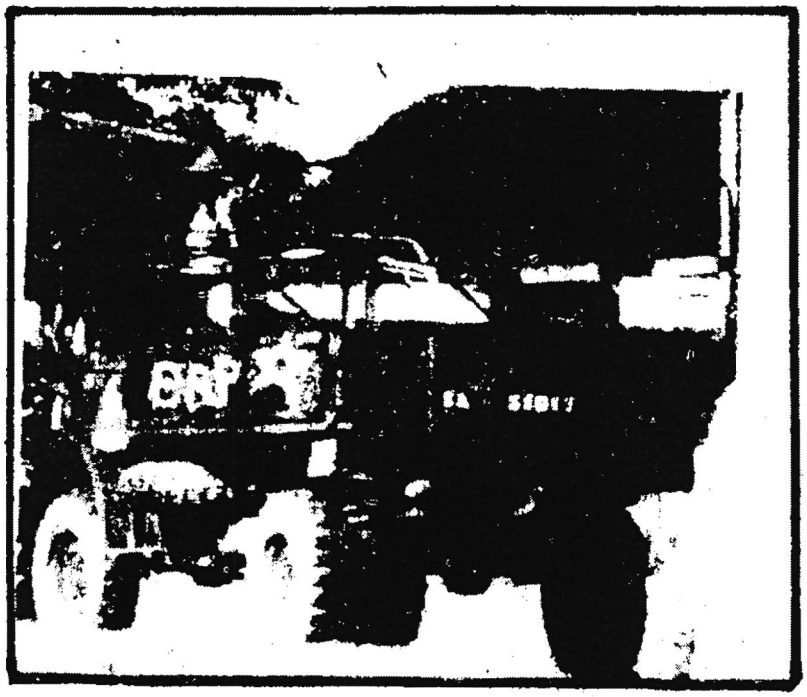

ARMAS PARA EL PUEBLO

Page determined to be Unclassified
Reviewed DIA FOIA & Declassification Services Offices
IAW EO 13526, Section 3.5
Date: Oct 19, 2018

PLANO DEL CUARTEL COPADO

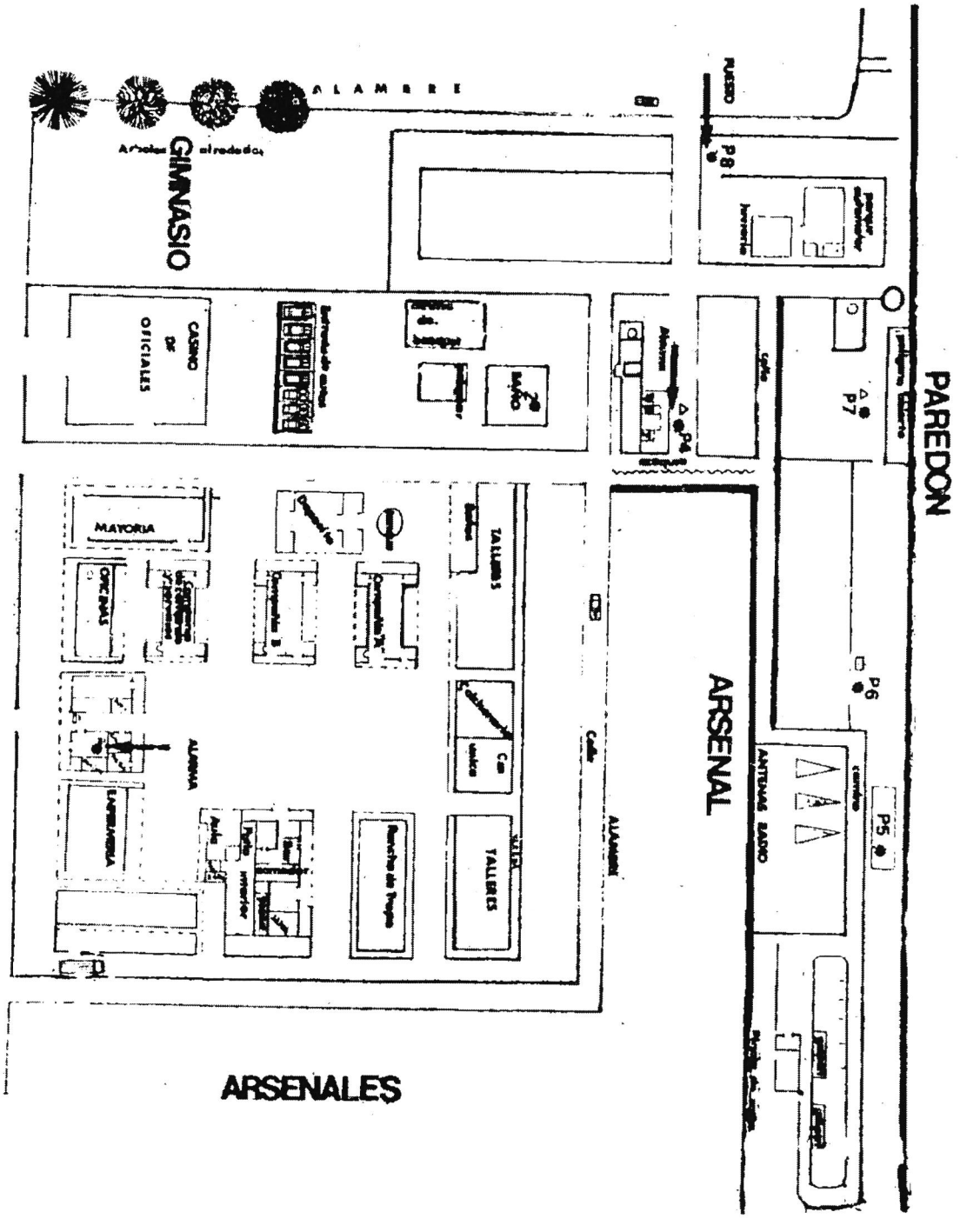

PARTE DE GUERRA

SOBRE EL COPAMIENTO DEL BATALLON 141 DE COMUNICACIONES

La compañía "Decididos de Córdoba" del EJERCITO REVOLUCIONARIO DEL PUEBLO, realizó en el día de la fecha un golpe de mano tomando la totalidad de las instalaciones del Batallón 141 de Comunicaciones del Ejército Pro-imperialista y Oligárquico. Fueron reducidos y detenidos: un Tte. 1ero. 1 subteniente, 5 suboficiales y alrededor de 100 soldados conscriptos.

La ocupación de la unidad enemiga se prolongó desde las 2.05 hasta las 6.30 hs., lapso en el que se procedió a cargar y recuperar, para la causa revolucionaria del pueblo argentino dos toneladas de armas y municiones, según el detalle adjunto.

La operación se inició a las 0.30 hs. partiendo las unidades guerrilleras intervinientes de sus respectivos locales operativos, donde habían estado acuarteladas desde las 12hs. del día 17 de febrero. Para este golpe de mano, la compañía "Decididos de Córdoba" movilizó sus comandos "29 de Mayo", "Ché Guevara", "Lezcano-Polti-Laborda", "Jorge Luis Soádico" "Ramiro Laguizamón" y "Ferreyra-Martinez".

La marcha de aproximación fue realizada sin inconvenientes, primero en autos y después a pié, entrando las unidades en territorio enemigo a la 1.10 de la mañana. En los lugares prefijados se apostaron los grupos operativos que fueron integrándose a medida que se penetraba en territorio enemigo, listos para comenzar la acción.

Galvanizados por su conciencia revolucionaria y por el recuerdo de los compañeros caídos, todos los combatientes de la unidad, unían en su espíritu el ardor y la decisión de combatir, con la serenidad y la firmeza.

A las 2 de la mañana, de acuerdo a lo previsto, el compañero Gimenez, combatiente del ERP incorporado por el servicio militar obligatorio a las filas enemigas, inició la acción con la toma del puesto 8, facilitando así el ingreso del resto del grupo de aniquilamiento de guardias que ofició de vanguardia en esta parte de la operación. Este grupo procedió a reducir en pocos minutos los puestos 7, 6 y 5.

Simultáneamente ingresaban al cuartél el grupo de contención que ocupó sus puestos de avanzada en dirección a la guardia de prevención y el grupo de recolección que inició de inmediato su labor de preparar las armas a recuperar en los depósitos A y B.

Esta tarea se cumplió exitosamente hasta las 3.50 horas, momento en que todo el personal se retiró a preparar una emboscada al relevo de guardia que debía hacer el recorrido a partir de las 4 hs. Cuando el pelotón de relevo se introdujo en la zona fue rodeado y reducido por nuestra unidad. Con el relevo tomado se pasó al ataque de la guardia de prevención y el puesto 1, donde se encontraban un total de 32 efectivos del Batallón. Nuestros combatientes penetraron sorpresivamente a las oficinas de guardia, disparando un tiro de FAL y dominando con su decidida presencia y enérgico accionar a la totalidad del personal de guardia. En seguida se pasó a la toma de los puestos 2 y 3, con lo que quedó completado a las 4.30 hs. el copamiento de todo el Batallón, restando reducir únicamente a unos 60 soldados que se encontraban durmiendo, lo que se concretó de inmediato. En esos momentos llegó al Batallón el Oficial de Servicio, Teniente 1ero. Wasnet quien también fue dominado.

Ya dueña del cuartel la Compañía ""Decididos de Córdoba" del ERP, se ocupó de cargar en un camión del batallón copado, las 2 toneladas de armas y municiones recuperadas. El camión cargado partió a las 5.30 hs. hacia los lugares predeterminados para el transporte final a nuestros depósitos. Con el objetivo de permitir un transporte seguro, parte de la unidad mantuvo la ocupación una hora más; emprendiendo ordenadamente la retirada a las 6.30 horas en los vehículos de nuestra unidad.

En toda la operación no hubo heridos y sólo se efectuaron tres disparos.

Esta primera operación de gran envergadura de una de las unidades del ERP, contra el ejército pro-imperialista y oligárquico, constituye un salto cualitativo en el accionar militar de la guerrilla. Dos años y medio de actividad armada han ido configurando unidades militares capacitadas, que día a día se fortalecen colocándose en condiciones de enfrentar exitosamente a las fuerzas enemigas.

Como el Gral. Guemes en 1812, el ERP y las demás organizaciones armadas, han comenzado sin armas ni entrenamiento y paso a paso se ven constituyendo en estructurada fuerza militar capaz de propinar duros golpes al ejército dictatorial de ocupación, eje vertebral del injusto sistema que los argentinos soportamos. Ello ha sido posible al impulso potentísimo e inagotable de la conciencia revolucionaria, del ardiente patriotismo, del abierto apoyo de todo el pueblo.

¡A VENCER O MORIR POR LA ARGENTINA!

ERP

EJERCITO REVOLUCIONARIO DEL PUEBLO

Page determined to be Unclassified
Reviewed DIA FOIA & Declassification Services Offices
IAW EO 13526, Section 3.5
Date: Oct 19, 2018

GENDARME EN LA CARCEL DEL PUEBLO

COMUNICADO DE PRENSA N°1



El día 26 de abril de 1973 los Comandos Toschi y Pujadas de la Compañía Decididos de Córdoba del E.R.P., procedieron a la detención del Comandante Principal Jacobo Nasif, a cargo interino de la Jefatura General de la Región Noroeste de la Gendarmería Nacional y Jefe de Personal del mismo Cuerpo.

AL PUEBLO DE CORDOBA Y DE NUESTRA PATRIA

Los trabajadores y el pueblo de Córdoba conocen perfectamente el papel de defensor de las empresas explotadoras capitalistas que juegan la Gendarmería, el Ejército, la Marina, la Aeronáutica y la Policía. Saben que para el logro de nuestra felicidad absoluta, debemos construir la sociedad socialista, codo con codo con las organizaciones combatientes hermanas y con los sectores del campo popular y progresista. Así lo supimos manifestar en centenares y centenares de luchas: en la lucha cotidiana, permanente contra los explotadores capitalistas; en la actividad constante de defenestrar de los sillones sindicales a los burócratas obsecuentes con la patronal, como Rucci, Miguel, Labat, Simó, Oviedo, etc.; y en las grandes manifestaciones populares como los históricos "Cordobazo" y "Viborazo", que señalaron el rumbo de todo un pueblo que quiere, lucha y construye, en el combate callejero, poco a poco, palmo a palmo, su condición de hombre nuevo, su necesidad de clase de alcanzar el Socialismo.

La Dictadura Militar y el imperialismo enfrentados a esa realidad, y con el afán de seguir sometiendo y explotando a nuestro pueblo, utilizan e instrumentan las FF.AA. Contrarrevolucionarias. Por eso nuestras calles y nuestros barrios son zonas de ocupación militar, reprimiendo y asesinando a nuestro pueblo, tiñendo nuestras calles con sangre obrera y popular de Pampillón, Mena y decenas de combatientes revolucionarios,como Polti, Lescano y Taborda, como Olmedo, Peressini, Baffi y Villagra, como Ramiro Leguizamón y Raquel Gelin, como Raúl Castro, Jorge Sbédico y Raúl Bracco y tantos otros compañeros.

Por todo ello es que nuestra organización, bajo la dirección política del P.R.T. en su firme compromiso de militancia y moral revolucionaria, sellada con la sangre de nuestros caídos, en el total convencimiento de la consigna popular "LA SANGRE DERRAMADA NO SERA NEGOCIADA",

RESUELVE:

Acusar al Comandante Jacobo Nasif a cargo interino de la región noroeste y Jefe de Personal de la Gendarmería Nacional como responsable y partícipe de los siguientes delitos contrarrevolucionarios:

1. Responsable de los crímenes de guerra cometidos por su arma, a través de salvajes torturas y asesinatos al Ejército Guerrillero del Pueblo del Comandante Massetti, en las selvas de Salta en el año 1963.

Page determined to be Unclassified
Reviewed DIA FOIA & Declassification Services Offices
IAW EO 13526, Section 3.5
Date: Oct 19, 2018

RECUPERANDO ALGO DE LO MUCHO QUE ESSO ROBA AL PUEBLO

LA EMPRESA ESSO S.A.,UNO DE LOS PRINCIPALES MONOPOLIOS CAPITALISTAS,SOSTEN DEL IMPE-- RIALISMO NORTEAMERICANO,PAGO AL ERP.POR LA LIBERACION DE SU EJECUTIVO VICTOR SAMUEL-- SON,18.000.000.000 DE PESOS.

LA PRINCIPAL EXIGENCIA,EL REPARTO A NUESTRO PUEBLO DE 4.200.000.000 DE PESOS EN ELE - MENTOS INDISPENSABLES PARA ALIVIAR LA MISERIA FUERON PROHIBIDOS POR EL GOBIERNO ARGEN TINO.

EL ESTADO MAYOR DEL"EJERCITO REVOLUCIONARIO DEL PUEBLO" DECIDIO ENTONCES HACERSE CAR- GO DE DESTINAR 10.000 MILLONES DEL PAGO A CUBRIR ELEMENTALES NECESIDADES DE LOS TRABA JADORES ARGENTINOS.EL RESTO 8.000 MIL MILLONES SE DEDICA A LOS GASTOS DEL DESARROLLO- EN CHILE,BOLIVIA,URUGUAY Y ARGENTINA,DEL MOVIMIENTO REVOLUCIONARIO,SIENDO EL MIR,ELN. TUPAMAROS y ERP LOS QUE UTILIZARAN SUS PARTES IGUALES PARA INCREMENTAR CON EFICACIA - LA LUCHA ARMADA REVOLUCIONARIA EN ESTA PARTE DE NUESTRA AMERICA.

EL IMPERIALISMO YANQUI Y SUS PODEROSAS EMPRESAS CAPITALISTAS,ENRIQUECIDAS CON EL ES - FUERZO DE LOS TRABAJADORES ARGENTINOS Y AMERICANOS,SE VE OBLIGADO A DEVOLVER ASI UNA PEQUEÑA PARTE DE LAS INMENSAS GANANCIAS EXTRAIDAS DE NUESTRAS PATRIAS.PODEMOS HABLAR- CON ESTE PEQUEÑO EJEMPLO,DE CUAL ES EL CAMINO Y CUAL ES EL METODO DE ACCION,QUE NUES- TRO PUEBLO REVOLUCIONARIO APLICARA EN EL CAMINO DE SU LIBERACION,QUE NO SON MERAS PA- LABRAS ENGAÑOSAS DE LOS QUE REALMENTE LES INTERESA DEFENDER EL CAPITAL A LAS EMPRESAS IMPERIALISTAS,QUE DESTINAN GENDARMES ARGENTINOS PARA CUSTODIAR A SUS EMPRESAS,PONIEN- DO SU VERDADERA CARA OPUESTA A LA FELICIDAD DEL PUEBLO,CONTRARIA A LA REVOLUCION SO - CIALISTA,SU VERDADERA CARA CONTRARREVOLUCIONARIA.LOS QUE A PESAR DE LA MISERIA DEL - PUEBLO ARGENTINO,SE OPONEN Y PROHIBEN LOS REPARTOS EXIGIDOS A UNA EMPRESA IMPERIALIS- TA,EN BENEFICIO DIRECTO DE ESTE MISMO PUEBLO.

DETENCION de SAMUELSON:SUS MOTIVOS

EL 6 DE DICIEMBRE,EN CAMPANA EN LA SEDE SOCIAL DE ESSO,QUE TIENE ALLI UNA DE SUS DES- TILERIAS Y REFINERIAS DE PETROLEO ARGENTINO,FUE ARRESTADO POR NUESTRO COMANDO" SILVA- TETTAMANTI" DE LA UNIDAD NORTE DE Bs.Aires,ESTE EJECUTIVO IMPERIALISTA.-EL ARRESTO SE DEBIO A LA CONSECUENCIA DE LA LUCHA REVOLUCIONARIA CONTRA EL IMPERIALISMO Y SUS MONO- POLIOS,EXPRESANDO LA CRECIENTE INQUIETUD DE NUESTRO PUEBLO Y SUS ANSIAS DE LOGRAR LA LIBERACION NACIONAL Y SOCIAL EN LA SEGUNDA Y DEFINITIVA INDEPENDENCIA.-

EL EJERCITO REVOLUCIONARIO DEL PUEBLO,ANTE LOS NUEVOS HECHOS OCURRIDOS EN LA SITUA - CION NACIONAL CON LA ASUNCION DEL GOBIERNO DE CAMPORA,RATIFICO EN UNA CARTA PUBLICA - LA DECISION DE SEGUIR ATACANDO A LAS EMPRESAS IMPERIALISTAS,QUE RADICADAS EN NUESTRO- PAIS SE ENRIQUECEN A EXPENSAS DEL TRABAJO DE LOS OBREROS Y DEL PUEBLO ARGENTINO,CONS- TITUYENDO EL ENEMIGO DIRECTO DE LA LIBERACION NACIONAL Y SOCIAL DE NUESTRA PATRIA,POR SU MANEJO E INFLUENCIA EN LAS DECISIONES DE LOS SUCESIVOS GOBIERNOS PRO-IMPERIALISTAS DE LA ARGENTINA.-

ES POR ESTO QUE FUE ARRESTADO EL DIA6 DE DICIEMBRE DE 1973 EN CAMPANA,VICTOR SAMUEL - SON.-

SU LIBERACION INDEMNIZACION AL PUEBLO ARGENTINO

EL ERP,EN EL COMIENZO DE LAS NEGOCIACIONES LLEGO A UN ACUERDO CON LA ESSO DEL PAGO DE 14.000 MILLONES DE PESOS,DE LOS CUALES 4.000 MILLONES DEBIA REPARTIR LA EMPRESA EN E- LEMENTOS AL PUEBLO,PREVIA COMUNICACION POR SOLICITADA PUBLICA.-
ESTA LARGA LISTA DE LUGARES A REPARTIR SALIO PUBLICADA EN EL PERIODICO DEL ERP "ESTRE LLA ROJA" Nº 28;EL RESTO 10000 MILLONES DE PESOS SE APLICARIA:A REPARTIR POR EL ERP E LEMENTOS A NUESTRO PUEBLO 5.000 MILLONES;y 5.000 MILLONES DISTRIBUIDOS A LAS ORGANIZA CIONES REVOLUCIONARIAS DE CHILE,BOLIVIA,URUGUAY Y ARGENTINA POR PARTES IGUALES, PARA SUBVENCIONAR LA LUCHA.-

A ESTE ACUERDO CON LA EMPRESA IMPERIALISTA ESSO SE LLEGO EL 25 DE DICIEMBRE.POSTERIOR MENTE,YA CONVENIDO ,LA EMPRESA NO CUMPLIO CON EL ACUERDO Y COMENZARON A CONTRAPONER - SUMAS INFERIORES.-
ANTE ESTO,EL ESTADO MAYOR DEL ERP,RESOLVIO PONER PLAZO DEFINITIVO EL 20 DE FEBRERO DE 1974 PARA EL CUMPLIMIENTO DE LO PACTADO Y UNA MULTA DIARIA DE 50 MILLONES POR CADA - DIA DE INCUMPLIMIENTO.-

LLEGADO EL PLAZO Y ANTE LA FALTA TOTAL DE CUMPLIMIENTO,POR RESOLUCION Nº 225 EL ESTA- DO MAYOR DEL ERP DA PLAZO DE 72 HORAS,PARA EL CUMPLIMIENTO DE LO EXIGIDO RESOLVIENDO- LA EJECUCION SUMARIA DEL REO PARA EL CASO DE NO CUMPLIR LAS EXIGENCIAS.-

Page determined to be Unclassified
Reviewed DIA FOIA & Declassification Services Offices
IAW EO 13526, Section 3.5
Date: Oct 19, 2018

PARTE DE GUERRA

Al Pueblo

Buenos Aires
20 de noviembre de 1974

En el día de ayer, siendo las 19.30 aproximadamente, en el transcurso de un traslado de rutina de prisionero de guerra Teniente Coronel Ibarzábal, fue interceptado el vehículo en el que se lo transportaba, por un control caminero de las fuerzas represivas, en la intersección de las Avdas. S: Martín y Donato Alvarez en San Francisco Solano, produciéndose un enfrentamiento que obligó a ajusticiar al detenido.

En este hecho fue detenido un combatiente de nuestro Ejército, en perfectas condiciones físicas.

Debemos señalar que en todo momento, nuestra organización procuró preservar la vida del detenido, teniendo en cuenta los principios humanitarios y las leyes internacionales; esta actitud ha sido demostrada permanentemente a través del trato que se le dió al Teniente Coronel Ibarzábal, al igual que a otros detenidos.

Sin embargo, no ha sido igual el tratamiento que han recibido nuestros combatientes al caer en manos de las fuerzas contrarrevolucionarias, llegando éstas al extremo de asesinar fríamente a 16 combatientes en Catamarca, llevando adelante el criterio de no tomar prisioneros ni respetar sus vidas. Esta actitud sanguinaria de las FF.AA. ha obligado a nuestra organización a ejercer el derecho de represalia, resolviendo también, hasta tanto no se respete la vida de los detenidos, no tomar prisioneros.

El Teniente Coronel Ibarzábal, no había sido incluído en esta resolución por considerarse que había sido detenido con anterioridad a la misma, por lo tanto su "ejecución" en el transcurso del combate, es el resultado de la campaña represiva que el pueblo está padeciendo a través de razzias, controles policiales, allanamientos y todo tipo de atropellos, con que el gobierno contrarrevolucionario de Isabel López Rega, pretende acallar el creciente grito de Libertad de nuestra clase obrera y nuestro pueblo.

¡NINGUNA TREGUA AL EJERCITO OPRESOR!
¡MUERA LA OFICIALIDAD DEL EJERCITO, PERRO GUARDIAN DEL IMPERIALISMO YANKI!
¡A VENCER O MORIR POR LA ARGENTINA!

Estado Mayor Regional Buenos Aires

ERP

Ejército Revolucionario del Pueblo

6*

Page determined to be Unclassified
Reviewed DIA FOIA & Declassification Services Offices
IAW EO 13526, Section 3.5
Date: *Oct 19, 2018*

Ajusticiamiento

4 de diciembre de 1974

Comunicamos que en el día de la fecha, la Escuadra Guillermo Rubén Pérez del Pelotón Rubel-Levit de la COMPAÑIA HEROES DE TRELEW, del EJERCITO REVOLUCIONARIO DEL PUEBLO, procedió a ajusticiar al Gerente de Personal de la Cantábrica S.A., Sr. Ramón Samaniego, como respuesta a la política represiva que viene llevando adelante la patronal explotadora, tratando de intimidar a sus obreros por medio de matones que los amenazan o como ocurrió con el compañero Leal, delegado de Sección, que fue víctima de un atentado con una bomba cuyo poder alcanzaba para masacrar a todos los habitantes de su modesta vivienda. El resultado de esta agresión de la patronal, fue que quedara herido de gravedad el padre del compañero.

Nuestro ERP, brazo armado del pueblo, guiado bajo la dirección político-militar del Partido Revolucionario de los Trabajadores, denuncia ante nuestro pueblo que todo atentado a los trabajadores, por parte de matones y burócratas o las bandas fascistas (militares y policiales), están apoyadas y patrocinadas por las patronales explotadoras que en su desesperación de frenar las justas luchas obreras no vacilan en perseguir y atentar contra la vida de los trabajadores, por lo tanto recaerá sobre ellos todo el peso de la justicia revolucionaria.

¡NINGUNA TREGUA A LAS EMPRESAS EXPLOTADORAS!
¡NINGUNA TREGUA AL EJERCITO OPRESOR!
¡A VENCER O MORIR POR LA ARGENTINA!

ESTADO MAYOR
COMPAÑIA HEROES DE TRELEW
REGIONAL BUENOS AIRES

18*

PARTE DE GUERRA

El día 28 de Feb[illegible] 1976 a las 15 el Comando Pedro Santucho de la Compañía [illegible] COMANDOS DE CORDOBA del EJERCITO REVOLUCIONARIO DEL PUEBLO [illegible] ajusticiado explotador HECTOR MINETTI, dueño de numerosas empresas. Ante la resistencia ofrecida por éste, se procedió a ajusticiarlo en el acto.

La clase obrera y el pueblo trabajador de Córdoba han recibido el ajusticiamiento con vivas muestras de satisfacción. Minetti había amasado fortunas con el sudor de miles de explotados en sus molinos harineros, en sus canteras de cemento y en otras fábricas por él controladas, ganándose el odio del pueblo cordobés.

Con esta acción de justicia revolucionaria el ERP ratifica su decisión irreversible de no dar tregua al imperialismo, a los explotadores y a sus grandes empresas, responsables de los sufrimientos, del hambre y la miseria de nuestro pueblo.

¡CONTRA EL PLAN REPRESIVO DE LOS MILITARES!
¡CONTRA LOS MONOPOLIOS EXPLOTADORES Y EL IMPERIALISMO!
¡A VENCER O MORIR POR LA ARGENTINA!

ESTADO MAYOR
REGIONAL CORDOBA

19

Page determined to be Unclassified
Reviewed DIA FOIA & Declassification Services Offices
IAW EO 13526, Section 3.5
Date: Oct 19, 2018

MILUZ: Justicia Revolucionaria

BUENOS AIRES
30 de diciembre de 1974

A LA CLASE OBRERA Y AL PUEBLO:

En el día de la fecha, los Comandos "GUILLERMO PEREZ DA SILVA PARREIRA" y "PEDRO URIZ [illegible] DUARDO VILLAVERDE", del EJERCITO REVOLUCIONARIO DEL PUEBLO, procedieron a ejecutar al Dr. Alberto ABEIGÓN y al Sr. MARTINEZ, Director General y Gerente de Personal respectivamente, de la fabrica MILUZ S.A. de Villa Martelli.

Estas ejecuciones se dan en respuesta a los asesinatos de dos obreros de esa fábrica, Jorge FISHER y Miguel Angel RUFANO, muertos en este mes por las ya tristemente celebres [illegible] armada de las patronales y el gobierno de Isabelita.

Nuestro pueblo [illegible], a través de la muerte y desaparición de muchos de sus hijos, quienes son los que forman parte de estas bandas antipopulares y a qué intereses responden. También sabe que son financiadas por las patronales con el producto del sacrificio y [illegible] de los obreros de nuestra Patria.

El EJERCITO REVOLUCIONARIO DEL PUEBLO, firme defensor de la clase obrera y el pueblo, advierte que no vacilará en seguir aplicando la justicia popular no sólo a los responsables directos sino también a los que mantienen y alientan a estas bandas de mercenarios y asesinos de nuestro pueblo.

¡LAS TRES A SON EL GOBIERNO Y LAS FUERZAS ARMADAS!
¡NINGUNA TREGUA A LAS EMPRESAS EXPLOTADORAS!

ESTADO MAYOR REGIONAL BUENOS AIRES

EJERCITO REVOLUCIONARIO DEL PUEBLO

ERP

Page determined to be Unclassified
Reviewed DIA FOIA & Declassification Services Offices
IAW EO 13526, Section 3.5
Date: Oct 19, 2018

EL ATAQUE AL BATALLON 121



Las 14 horas del domingo 13 de abril de 1975, la Unidad 'COMBATE DE SAN LORENZO' del EJERCITO REVOLUCIONARIO DEL PUEBLO, se retiraba victoriosa después de haber tomado por asalto el batallón de Arsenales 121 de FF.AA. Contrarrevolucionarias, en la localidad de Fray Luis Beltran, a 23 km. de la ciudad de Rosario.

Nuestros heroicos compañeros, desde un ómnibus escolar perforado por las balas enemigas, y varios automóviles en igual situación y con los neumáticos baleados saludaban con el fusil en alto y al glorioso grito de "¡VIVA EL ERP"! a todos los hombres y mujeres de nuestro pueblo que al verlos pasar respondían con una sonrisa amplia y el puño en alto.

Hacía exactamente una hora, a las 13 en punto, que nuestra unidad guerrillera había copado por asalto al Batallón 121 y recuperado para la causa del pueblo numeroso armamento y pertrechos de guerra.

Desde el primer momento en que se inició la operación, el enemigo, alertado por el llamado de la Comisaría de San Lorenzo que denunciaba haber visto circular por la zona vehículos sospechosos con personas uniformadas portando armas largas y por el tiroteo que se produjo al copar nuestros combatientes la Guardia de entrada al Batallón, Puesto Belgrano, presentó resistencia a nuestra Unidad de Combate que a pesar de su inferioridad en número y armamento lo venció totalmente dejando en sus filas más de diez bajas, que el mando contrarrevolucionario ha ocultado celosamente a la opinión pública.

En las filas guerrilleras, se produjeron 4 bajas. Dos compañeros, nuestro querido y viejo combatiente HIPOLITO

Page determined to be Unclassified
Reviewed DIA FOIA & Declassification Services Offices
IAW EO 13526, Section 3.5
Date: *Oct 19, 2018*

GLORIA A LOS HEROES DEL COMBATE DE SAN LORENZO



HIPOLITO ARGENTINO

LEYES 'Tio'

En el copamiento del Batallón de Arsenales 121 de Santa Fe, cayó para siempre "Hipólito Argentino Leyes", el "Tío", militante de la primera hora de nuestra organización, combatiente ejemplar, proletario revolucionario que dió su generosa sangre por el porvenir socialista de nuestra Patria.

El "Tio" contaba 45 años y desde muy jóven comenzó a luchar por los intereses de su clase con las armas que tuvo en la mano. Proveniente de un hogar campesino comienza a trabajar como obrero metalúrgico en una gran fábrica de Rosario y allí desarrolla una intensa actividad sindical Ganado por la combatividad del peronismo de entonces, participa en las duras jornadas de la resistencia lo que le vale la cesantía de su trabajo y marcado como activista debe resignar su oficio metalúrgico para emplearse en la construcción, único lugar donde consigue empleo.

Desengañado al ver la descomposición del peronismo, con la desilusión de ver traicionadas las esperanzas que había despertado en el movimiento, contemplando como sus antiguos compañeros de lucha se convierten en burócratas, una vez más triunfa el obrero revolucionario, y el "Tío" deja el peronismo para vincularse al ERP e ingresar como combatiente en momentos en que nuestro Ejército Guerrillero daba sus primeros pasos.

Fogueado en decenas de enfrentamientos, más de una vez su clara resolución sirvió para definir el combate a favor de nuestro ejército. Condecorado con la orden "Héroes de Trelew" por su actuación en el Combate de Azul donde junto a otro compañero hizo frente a dos Coroneles (Gay e Ibarzábal) abatiendo a uno y deteniendo al otro.

En el último de sus combates, haciendo honor a su tradición de obrero revolucionario, se batió heroicamente junto a sus compañeros y a costa de su vida como el Sargento Cabral , aseguró la derrota del enemigo.

A él que era fundamentalmente un hombre alegre, que siempre estaba dispuesto a festejar cualquier éxito militar o político de la Organización, que no perdía oportunidad de sacar su guitarra y cantar alguna canción, a él lo recordamos con aquellos palabras de Julius Fucik: •

"POR LA ALEGRIA HE VIVIDO, POR LA ALEGRIA HE IDO AL COMBATE, POR LA ALEGRIA MUERO; QUE JAMAS LA TRISTEZA SEA UNIDA A MI NOMBRE".

*militante comunista checo muerto por los nazis.

Page determined to be Unclassified
Reviewed DIA FOIA & Declassification Services Offices
IAW EO 13526, Section 3.5
Date: Oct 19, 2018

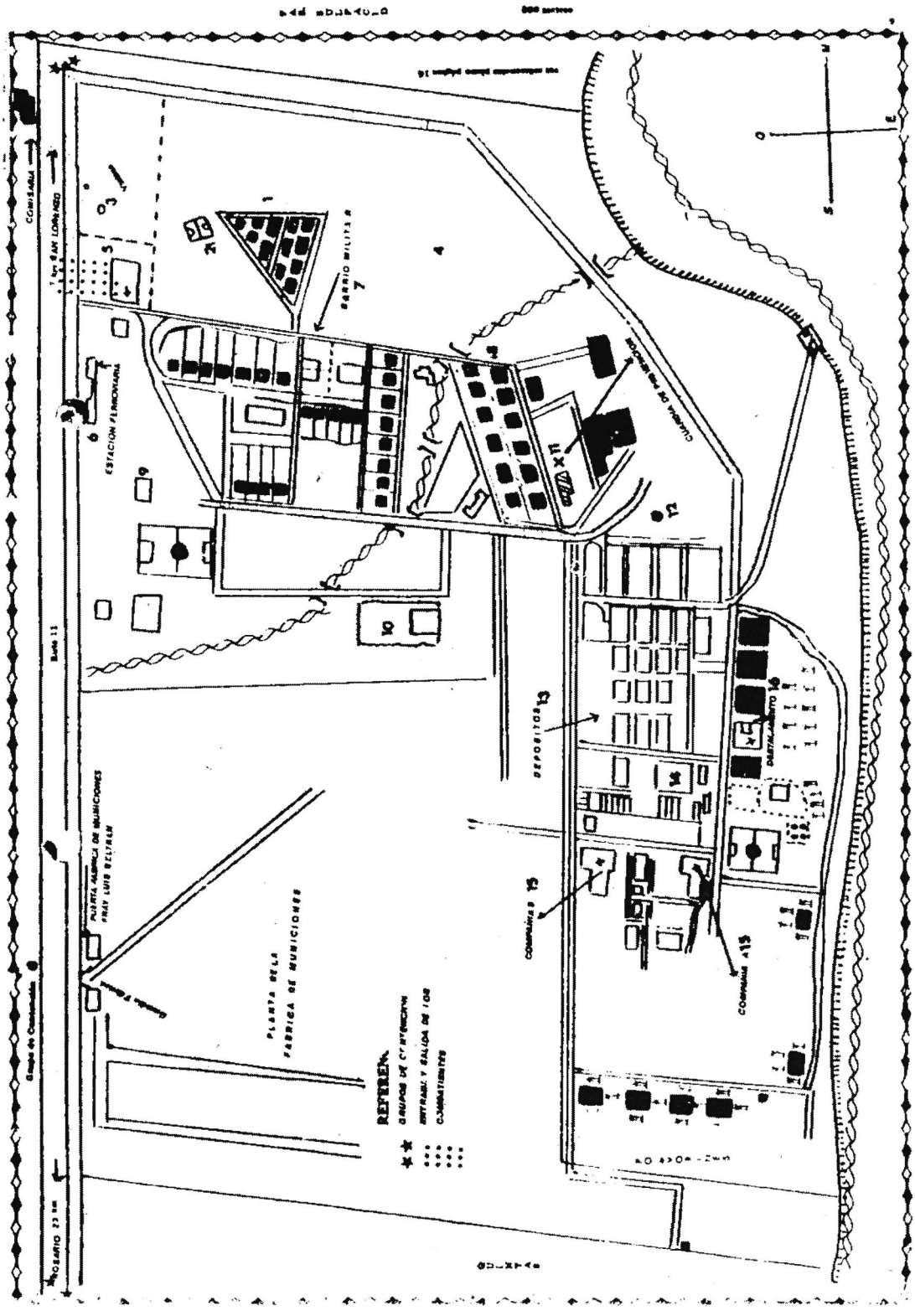

Page determined to be Unclassified
Reviewed DIA FOIA & Declassification Services Offices
IAW EO 13526, Section 3.5
Date: *Oct 19, 2018*

PARTE DE GUERRA

CIUDAD EVA PERON 10/9/76

En el día de la fecha, el Pelotón Gringo Di Notto; de la sección de combate Arturo Lewinger del Ejército Montonero procedió a hostigar la Sub-Comisaría Ringuelet, utilizando armamento de fabricación montonera.
Dicho ataque se consuma en momentos en que la clase obrera resiste con todos los medios de lucha la agresión del Ejército, la Policía y las patronales que defienden los intereses de la oligarquía y el imperialismo.
Este nuevo triunfo del E. Montonero demuestra que la clase obrera y el pueblo seguirá golpeando sin tregua a los enemigos de nuestra patria multiplicando su accionar hasta derrotarlos totalmente y construir la Patria Socialista.

Pelotón de Combate Gringo Di Notto
EJERCITO MONTONERO

PARTE DE GUERRA PARA SECRETARIA MILITAR.

Zona: La Plata, Berisso y Ensenada.

Pelotón: Gringo Di Notto.

Composición del personal por grados, armamento de cada uno y vehículo:

Nº	Grado	Armamento
1	Oficial	1 Sub-Amet. Halcón 3 cargadores 1,9 mm 3 carg. 2 granadas.
2	Aspirat	1 FN. 3 carg. 1,11,25 „ „
3	Soldado	1 L. E.; c/3 cohetes, 1,11,25 3 cargadores „
4	„	1 „ „ „ „ „ „
5	„	Chofer „ 2 „
Cehículo	Pick-up	F-100

Fecha de la operación: Viernes 10 de Sept. de 1976

Descripción del terreno: El terreno de la operación fue en barrio de trabajadores en la periferia de La Plata. Tenía buen acceso y varias vías de retirada, está cercado por una vía férrea que pasa por detrás del objetivo.

Blanco Atacado: Sub-comisaria de Ringuelet.

Page determined to be Unclassified
Reviewed DIA FOIA & Declassification Services Offices
IAW EO 13526, Section 3.5
Date: *Oct 19, 2018*

PARTE DE GUERRA

El día 15 de diciembre de 1976 el pelotón de combate "Norma Esther Arrostito" del Ejército Montonero procedió a atacar una dependencia del Ministerio de Defensa, colocando una carga explosiva en el microcine de la Subsecretaría de Planeamiento de ese organismo mientras se desarrollaba una exposición para el personal superior de la misma e invitados de otras reparticiones gubernamentales y militares.

El personal asistente era el siguiente:

Brigadier Mayor Emilio Neme, Subsecretario de Planeamiento para la Defensa.
Ministro Plenipotenciario Vicente Cayeti del Ministerio de Relaciones Exteriores.
Comodoro (R.E.) Carlos E. Bauler, Director General de Situación Exterior e Interior.
Coronel (R.E.) Antonio F. Moreno, Director General de Planeamiento.
Capitán de Navío (R.E.) Collazo, Director General de Planeamiento de Guerra.
Coronel (R.E.) Mutto, Asesor de potencial.
Comodoro (R.E.) Alfredo A. Viglione, Asesor de Seguridad exterior.
Coronel (R.E.) Andrés Fernández Cendoya, Asesor de Planeamiento.
Vicecomodoro (R.E.) Boneserre, Director de Administración.
Teniente Coronel (R.E.) Venancio Carullo, Asesor y expositor.
Mayor de Aeronáutica (R.E.) Pablo Máximo Zabala, Asesor.
Mayor de Ejército (R.E.) Leónidas Ziehl, Jefe de Biblioteca.
Capitán de Fragata (R.E.) Hugo Frontroth, Asesor.
Capitán de Corbeta (R.E.) Poggi, Asesor.
Capitán de Corbeta (R.E.) Julio Esquivel, Asesor.
Coronel (R.E.) Carlos Frazer, de la Comisión Nacional de Zonas de Seguridad.
Comandante Principal (R) de Gendarmería Rafael Ríos, ibidem.
Alférez (R.E.) Augusto Paez Torres, Asesor de potencial.
Doctor Raúl Cardón, Asesor de Planeamiento en el campo exterior.
Señor Luis Macagno Asesor Económico de Potencial.
Licenciado Gariboto, Asesor de Planeamiento en el área económica.
Señor Enrique Peme, Asesor de Potencial.
Vicecomodoro Rocha, Asesor de Planeamiento de Guerra.
Doctora Ada Fantone, Asesora.
Señorita Januaria Amorín Cardoso, Asesora de Potencial.
Señora Juana Dacunda de la División Biblioteca.
Contador César Eliani, Asesor del Ministerio de Defensa.
Coronel (R.E.) Raúl Chichicola.
Secretario de Embajada, Lucio Moreno Quintana, Del Ministerio de RR. EE.
Secretario de Embajada, Carlos Houssay, ibidem.
Secretario de Embajada, Carlos Houssay, ibidem.
Teniente Primero, Máximo Roger, de la Secretaría de Información Pública.
Doctor Alfredo Vaney, ibidem.
Capitán de Corbeta (R.E.) Andrés Gaos del Estado Mayor Conjunto.
Señor Guardo, Asesor de la Comisión Nacional de Zonas de Seguridad.
Señor Frías. ibidem.
Señor Calzón. ibidem.

Haciendo detonar la carga a las 19,07 el pelotón procedió a replegarse hacia sus asentamientos sin bajas.

LIBERACION O DEPENDENCIA

PATRIA O MUERTE

VENCEREMOS

Page determined to be Unclassified
Reviewed DIA FOIA & Declassification Services Offices
IAW EO 13526, Section 3.5
Date: *Oct 19, 2018*

Descripción del Enemigo: Es la avanzada militar del enemigo en una zona trabajada políticamente por nuestras fuerzas; su personal es visualizado por el barrio como represor no solo de nuestra política sino también por su afán represivo contra todos los sectores del barrio. El local es una casa que tiene las caracteristicas de los del barrio. Tiene iluminación al frente y un amplio parque en su parte posterior, también bien iluminado. A la izquierda tiene una entrada para vehículos que en el día del ataque estaba vacío, el vehículo (un Jeep) forma parte de la dotación permanente. En el local está instalado un equipo Motorola que lo comunica con el Comando Radioeléctrico. La dotación es de 6 sujetos con escasa preparación militar acorde con las tareas de represión barrial que cumple.

Misión y tareas del pelotón en la operación.
Misión hostigar el asentamiento enemigo antes descripto.

Oficial: control gral. de la operación y cubierta de la retirada del pelotón de asalto.

Aspirante: hostigar con FN, se retira con cros. energueros.

Soldados 1 y 2: hacen blanco con energa sobre ventana y puertas del objetivo, respectivamente.

Soldado 3: Chofer.

Resultado de la operación sobre el personal enemigo: No se producen bajas.
Sobre su logística: destrucción parcial del edificio: puertas, ventanas, mampostería, mobiliario, destrucción total del equipo de comunicaciones.
Sicológico: el personal hace abandono total del edificio, debiendo hacerse cargo del mismo infantería de la policía, se genera en la policía de la zona discusiones por haberse sacado las vallas de la calle.

Respuesta de enemigo en el lugar: ninguna. **Propaganda en el lugar:** no hubo, se hicieron llamadas a los medios de comunicación.
Bajas propias en el lugar: No hubo. Armamento perdido: No hubo.
Acciones de propaganda: se planea una bolanteada en toda la zona a cargo de la estructura política, con el bolante que se adjunta.
Hubo escucha operativa: si.
Informe de fuentes propias: si.

Page determined to be Unclassified
Reviewed DIA FOIA & Declassification Services Offices
IAW EO 13526, Section 3.5
Date: *Oct 19, 2018*

Buenos Aires, 21 de abril de 1976

En el día de la fecha el pelotón de Combate Carlos CAPUANO MARTINEZ del Batallón Fernando ABAL MEDINA del EJERCITO MONTONERO procedió a ajusticiar en su domicilio de Atahualpa 1504, Capital Federal; al agente de los Servicios de Informaciones del Estado (SIDE) e Inspector de la Gerencia de Control de la ENTel, Carlos Alberto Farinatti. En el hecho fue herida levemente, al interponerse en la linea de fuego, su esposa.

El nombrado es responsable de delación a las fuerzas represivas de las que formaba parte, de compañeros delegados y activistas hoy detenidos, cesanteados y asesinados. Tenía una larga trayectoria en la Empresa, donde como Jefe se caracterizó por perseguir compañeros llegando a pegarle un tiro a un trabajador. Como miembro de la Inspección General botoneó decenas de compañeros, hoy cesantes y detenidos. Como si fuera poco en la ctualidad actuaba como asesor de los milicos gorilas en la intervención de FOETRA.

Frente al avance del Ejercito Gorila con su política de hombre y su objetivo principal de aseniar y destruir las organizaciones populares, el pueblo desata su segunda Resistencia desde los barrios, fábricas y oficinas, con Comisiones Internas clandestinas, acciones colectivas e individuales de sabotaje y la presencia permanente del EJERCITO MONTONERO y de las MILICIAS MONTONERAS conduciendo esa resistencia para lograr la destrucción del Ejército Gorila y la construcción de una Patria Justa, Libre y Soberana.

CONTRA EL EJERCITO GORILA EL EJERCITO MONTONERO
DESARROLLA SU TERCER CAMPAÑA MILITAR

PERON O MUERTE VIVA LA PATRIA

Batallón Fernando ABAL MEDINA

Ejército Montonero

PARTE DE GUERRA

JEFATURA DE ESTADO MAYOR ZONA 1 9

Fecha 29-6-77

En el día de la fecha a las 15 horas, dos oficiales del Ejército Montonero, tomando la iniciativa táctica se constituyeron en Pelotón de Combate y ejecutaron (recuperando una Pistola 9mm) a un Suboficial de la Policia de la Provincia de Bs.As., que uniformado y con su arma reglamentaria circulaba por la Localidad de Florida.- Una vez realizada la operación el Peloton se dispersó sin novedades y los Oficiales se reitegraron a sus tareas habituales.-

EL EJERCITO MONTONERO HOSTIGA
EL EJERCITO MONTONERO ANIQUILA
EL EJERCITO MONTONERO APOYA LA RESISTENCIA POPULAR

PATRIA o MUERTE VENCEREMOS

EJERCITO MONTONERO

Page determined to be Unclassified
Reviewed DIA FOIA & Declassification Services Offices
IAW EO 13526, Section 3.5
Date: Oct 19, 2018

PARTE DE GUERRA

Ciudad Eva Perón, 23-9-76

En el día de la fecha, siendo las 5,00 de la mañana, el Pelotón Graciela Martiney, del EJERCITO MONTONERO procedió a hostigar a la Patronal explotadora y pre-monopólica.

A tal efecto el Pelotón antes mencionado atacó con armamento de Fabricación Montonera la vivienda de un ex-oficial de las FFAA (Tte, de Navío) y actual miembro del Directorio de una de las Empresas más conocidas y no menos explotadoras de la zona (PROPULSORA-TECHINT).

Con este nuevo hecho militar continuamos respondiendo junto al Pueblo en Resistencia a un enemigo, en su manifestación más clara (Patronales monopólicas), al que no dejaremos de atacar hasta su aniquilamiento definitivo. Es decir, hasta lograr el objetivo final, guía de nuestro accionar, la toma del Poder y la implantación del Socialismo en Nuestra Patria.

PATRIA O MUERTE — VENCEREMOS

Pelotón de Combate Graciela Martiney
Sección de Combate Arturo Lewinger
EJERCITO MONTONERO

Page determined to be Unclassified
Reviewed DIA FOIA & Declassification Services Offices
IAW EO 13526, Section 3.5
Date: *Oct 19, 2018*

EJERCITO MONTONERO

ZONA NORTE

OPERACIONES: Sección de Combate MIGUEL LIZASO -MAYO JUNIO JULIO 77

13-5-77 + VOLADURA: Oficina SEGBA - VILLA BALLESTER -
27-5-77 + COPAMIENTO FABRICA TEXTIL COFIA SA: MUNRO
16-6-77 + HOSTIGAMIENTO CON LANZA-GRANADAS: Comisaria VILLA BALLESTER -
25-5-77 + VOLADURA: ENTEL - SAN MARTIN -
27-6-77 + VOLADURA DE VIAS: Estación SAN ANDRES -
29-6-77 + AJUSTICIAMENTO Y DESARME: Suboficial de la PPBA - FLORIDA -
30-6-77+ COPAMIENTO y Recuperación de documntos Registro Civil-Maternidad San Isidro.
1-7-77 + VOLADURA: Vias del FCGM - CHILAVERT -
2-7-77 + CAÑO: Vias del FCGM -
4-7-77 + CAÑO: ENTEL - VILLA BALLESTER -
6-7-77 + VOLANTEADA EN FABRICA TEXTIL: MUNRO -
7-7-77 + VOLADURA: Vias del FCGB - MUNRO -
13-7-77 + ATAQUE AL LICEO MILITAR : Voladura y Recuperación de un fusil FAL - S. Martin -

PATRIA O MUERTE LIBERACION O DEPENDENCIA

VENCEREMOS

EJERCITO MONTONERO

PARTE DE GUERRA

Buenos Aires, Junio 25 de 1977

En el día de la fecha el pelotón de Combate Sergio Paz Berlin del Ejercito Montonero de la Zona Norte (19), procedió a colocar un artefacto explosivo en las oficinas de ENTEL sucursal San Martín, destruyendo gran parte del local. Una vez finalizada la operación el Pelotón se retiro sin novedad.-

Esta acción fue realizada en apoyo de la Resistencia de los compañeros telefonicos quienes bienen sufriendo las consecuencias del proyecto vende patria de Martinez de Hoz y Videla.

EL EJERCITO MONTONERO HOSTIGA Y APOYA LA RESISTENCIA POPULAR

PATRIA O MUERTE VENCEREMOS

EJERCITO MONTONERO

Page determined to be Unclassified
Reviewed DIA FOIA & Declassification Services Offices
IAW EO 13526, Section 3.5
Date: Oct 19, 2018

PARTE DE GUERRA

FECHA: 13-7-77

AL PUEBLO DE LA PATRIA:

En el día de la fecha a las 05.20 hs. el Pelotón de Combate Jorge Lizaso del Ejercito Montonero de la Zona Norte, procedió a colocar una carga explosiva en el Liceo Militar de la Nación sito en la ciudad de San Martín.-

Para cumplir con este objetivo se redujo a un puesto de guardia de dicho asentamiento militar. En la acción un soldado conscripto fue herido al no acatar las reiteradas ordenes de no resistirse y entregar sus armas.

Una vez cumplida la misión, el Pelotón de Combate se retiró sin ninguna baja, habiendo recuperado un fusil FAL para nuestro Ejercito.-

SOLDADO: NUESTRO EJERCITO TE HACE UN LLAMADO DE ATENCION.
NO TE RESISTAS A NUESTRAS FUERZAS EN OPERACIONES, YA QUE NUESTRA SUPERIORIDAD TACTICA ES TOTAL.
VOS ESTAS OBLIGATORIAMENTE AL SERVICIO DE LAS FFAA DE LA DICTADURA PARA MANTENER UN GOBIERNO ANTIPOPULAR Y REPRESOR.
ACATA NUESTRAS DIRECTIVAS Y NO OBEDEZCAS A TUS JEFES QUE NO VACILAN EN SACRIFICAR A LOS JOVENES PARA DEFENDER A LA OLIGARQUIA, A LOS MONOPOLIOS Y A SUS PRIVILEGIOS.
NUESTRAS ARMAS APUNTAN SOLAMENTE A LOS ENEMIGOS DEL PUEBLO Y NO QUEREMOS DISPARAR CONTRA NUESTROS HERMANOS.
SI DESEAS LA JUSTICIA TENDRAS UN LUGAR EN NUESTRAS FILAS. EN LAS FILAS DEL PUEBLO Y SU EJERCITO MONTONERO.-

PATRIA O MUERTE — LIBERACION O DEPENDENCIA

VENCEREMOS

EJERCITO MONTONERO

Page determined to be Unclassified
Reviewed DIA FOIA & Declassification Services Offices
IAW EO 13526, Section 3.5
Date: *Oct 19, 2018*

16 de setiembre 1983 — 16 de setiembre 1977

[redacted]

El 19 de setiembre los pelotones "Ricardo Sahag" y "Miguel Cordero de la Sección de Combate, TITO TAVERNA, procedieron a atacar el cuartel donde viven en sus lujosas casas empresarios y militares de la zona de Rawleigh.

La operación consistió en: [redacted] atacar con bombas incendiarios a casas y vehículos.
[redacted] atacar con lanzagranadas cargas a casas.
[redacted] a los guardias que custodiaban las viviendas.
[redacted] con armas largas cortas y granadas de mano.
[redacted] explosivos y volantes.

Las casas atacadas [redacted] de los siguientes empresarios y pseudodueños:

Sheraon ([redacted])
Viloclaza ([redacted])
Peraznau ([redacted])
Fernandez [redacted]

[redacted]
[redacted] (Rawleigh)
[redacted]
[redacted]

[redacted] para [redacted] y [redacted] [redacted] la justicia en la Argentina

[redacted]

[redacted] de [redacted] TITO TAVERNA

[redacted]

[redacted]

[redacted]

-PARTE de GUERRA-

"TROTTA, HACE UNOS MINUTOS HUBO UNA EXPLOSION EN SU CASA"

EN EL DIA DE LA FECHA, EL PELOTON DE LAS MILICIAS MONTONERAS ENRIQUE DE PEDRO, PROCEDIO A COLOCAR UN ARTEFACTO EXPLOSIVO FRENTE AL DOMICILIO DEL "GORILA TROTTA", DOCENTE "COSTOS" EN LA FACULTAD DE C. ECONOMICAS DE LA U.N.B.A.-

AHORA COMPRENDERA ESTE SEÑOR QUE NO ES TAN FACIL SER UN TITERE DE LA DICTADURA, UN DOCENTE DE LA DICTACION.-
AHORA COMPRENDERA QUE NO ES TAN SIMPLE BURLARSE DE LOS ESTUDIANTES Y DESTIMARLOS, MISOGENOS, PEDIR EL Nº DE REGISTRO CON SU SONRISA BURLONA.-
AHORA COMPRENDERA PORQUE UNA VEZ LE PINCHARON LAS GOMAS DEL AUTO.
AHORA COMPRENDERA QUE NO ES UN DIOS Y SUS ESTUDIANTES BASURA, Y SE VERA OBLIGADO A GUARDAR SUS RESPUESTAS CINICAS.-
LAS MILICIAS MONTONERAS, SE HACEN ECO UNA VEZ MAS DEL SENTIMIENTO DE LOS ESTUDIANTES, Y LE EXIGEN LA RENUNCIA INMEDIATA A SU ACTIVIDAD EN LA FACULTAD

A TODOS AQUELLOS QUE SIGUEN IMPULSANDO LAS POLITICAS DE LA DICTADURA, QUE NO LES QUEDEN DUDAS QUE MONTONEROS CUMPLE

¡A LOS DOCENTES DE VIDELA
JUSTICIA MONTONERA!

LIBERACION o DEPENDENCIA — PATRIA o MUERTE

¡¡VENCEREMOS!!

Montoneros

VENCEREMOS MONTONEROS M

MONTONEROS CUMPLE

Page determined to be Unclassified
Reviewed DIA FOIA & Declassification Services Offices
IAW EO 13526, Section 3.5
Date: Oct 19, 2018

PARTE DE GUERRA

AL PUEBLO

A los compañeros de ALPARGATAS:

El día 9 de diciembre en circunstancias que un Pelotón de las Milicias Montoneras realizaba desde un colectivo una volanteada en apoyo a la lucha que los trabajadores de ALPARGATAS llevan adelante, se procedió a la ejecución del Suboficial Principal Carlos Gil, cuando éste intentó impedir la tarea y detener a los compañeros. La actitud de Gil (reprimir la acción popular ante una justa reivindicación) no es ajena a la de la Dictadura Militar que valiéndose de la represión, el terror y la tortura salvaje, quiere acallar al PUEBLO.

Los compañeros de ALPARGATAS en conflicto con la patronal desde hace dos semanas son ejemplo de Resistencia, y es así como debemos darle batalla a estos milicos, como ya lo hicieron los compañeros de Segba, Italo, Fiat, Mercedes Benz,etc; debemos combatirlos en todas las formas posibles, saboteándoles la producción, resistiendo, organizándonos.

Las Milicias Montoneras deberán ser cada vez más y al igual que a Gil, a estos sirvientes del Imperialismo les daremos su escarmiento.

El Pueblo organizado y movilizándose en torno a cada reivindicación, cada conflicto, es el que garantizará que esta lucha por la Liberación definitiva de nuestra Patria llegue hasta las últimas consecuencias.

Montonero es todo aquel que ama a su Patria y a su Pueblo, que ama la paz y la justicia social. Montonero es todo hombre del Pueblo que lucha desde su puesto, con las armas que tenga a su alcance, por la Justicia Social, la Independencia Económica y la Soberanía Política.

MILICIAS MONTONERAS

Page determined to be Unclassified
Reviewed DIA FOIA & Declassification Services Offices
IAW EO 13526, Section 3.5
Date: *Oct 19, 2018*

WAR DISPATCH

THE TAKE-OVER OF THE 141 COMMUNICATIONS BATTALION

The Company "Determined people of Córdoba" of the People's Revolutionary Army, carried out a surprise attack today, taking over all the 141st. Communications Battalion of the Pro-Imperialist and Oligarchical Army. One First Lieutenant, one Second Lieutenant, five non-commissioned officers, and around 100 draftees were subdued and arrested.

The occupation of the enemy installations lasted from 2:5 a.m. to 6:30 a.m., during which time two tons firearms and ammunition were recovered and loaded for the Revolutionary cause of the Argentine people, according to the attached detail.

The operation began at 12:30 a.m., when the participating guerrilla units left their respective head quarters, where they had been confined to barracks since midnight, on 17th. February. For this surprise attack, the Company "Determined People of Córdoba" mobilized its "29th. of May", "Che Guevara", "Lezcano-Polti-Taborda", "Jorge Luis Sbédico", "Ramiro Leguizamón", and "Ferreyra-Martínez" commands.

The approach was made without trouble, first by car and later on foot. The units entered enemy territory at 1 a.m.

The operating groups were stationed at predetermined places. The groups were formed as they penetrated into enemy territory, ready to commence the action.

Stimulated by their revolutionary conscience and by the memory of their fallen comrades, all the combatants combined their spirit and decision to fight with serenity and firmness.

As already planned at 2 a.m., "compañero" Giménez, ERP combatant enlisted through compulsory military service to the enemy ranks, began the action by taking over station Nº 8, thus allowing the entry of the rest of the Guards Annihilation Group which was our forefront in this part of the operation. This group was able to subdue in a few minutes stations 7, 6, and 5.

At the same time, two other groups made their way into headquarters; the holding group, which went ahead towards the guard, and the collection group, which immediately began its task, preparing the armaments to be recovered from warehouses A and B.

This mission was sucessfully accomplished by 3:50 a.m. when all our personnel withdrew in order to prepare an ambush for the relief guard who was to come on duty as from 4 a.m.

When the relief platoon came into the area, it was surrounded and subdued by our unit, which proceeded to attack the guard and station Nº 1, where there were a total of 32 soldiers of the Battalion. Our combatants came unexpectedly into the guard offices, making one FAL shot and controlling with their firm presence and energetic action all the guards. Next, they occupied stations 2 and 3, thus completing at 4:30 a.m. the take-over of all the Battalion, having yet to subdue some 60 soldiers who were asleep. This was immediately accomplished.

At that moment, the Officer on duty, first Lieutenant Wasnet arrived and was also subdued.

The ERP's Company "Determined People of Córdoba", having total control of the headquarters, was able to load two tons of armament and ammunition on a truck belonging to the taken-over battalion.

The loaded truck departed at 5:30 a.m. towards pre-determined places from which the load would be later taken to our warehouses. In order to secure safe transportation of the armament, a part of the unit continued the occupation another hour, departing at 6:30 a.m. in our own vehicles.

There were no wounded and only three shots were fired in all the operation.

This first important operation carried out by one of the ERP units against the pro-imperialist and oligarchical army was a highly important step in the guerrilla military action. Two and a half years of armed activity have brought about the development of trained military units, which are becoming stronger every day and are in a position to successfully face the enemy forces.

Like Gral. Güemes in 1812, the ERP and the other armed organizations had begun without arms or training, and step by step are becoming a well-structured military force, capable of delivering hard blows to the dictatorial army. The axis of the unfair system endured by Argentines.

This has been possible thanks to the powerful and unfailing impulse of the revolutionary conscience, to ardent patriotism, and to the open support of all the people.

TO TRIUMPH OR TO DIE FOR ARGENTINA!

E R P

PEOPLE'S REVOLUTIONARY ARMY

Page determined to be Unclassified
Reviewed DIA FOIA & Declassification Services Offices
IAW EO 13526, Section 3.5
Date: *Oct 19, 2018*

GENDARME (1) IN THE PEOPLES JAIL

PRESS COMMUNIQUE Nº 1

On 26th., April 1973, the Commanders Toschi and Pujadas of the ERP's Company "Determined People of Córdoba", detained Commander in chief Jacobo Nasif, temporarily in charge of the northeastern area General Headquarters, of the National Gendarmerie, and Chief of Personnel of that Corps.

TO THE PEOPLE OF CORDOBA AND OUR NATION

The workers and the people of Córdoba know perfectly well the role of the defenders of the capitalist exploiter firms played by the Gendarmerie, the Army, the Navy, the Air Force, and the Police. They know that for the achievement of our absolute happiness, we must build a socialist society, hand in hand with our sister combatant organizations, and with the people of populist and progressist views. We have shown it in hundreds of struggles: in the everyday permanent struggle against the capitalist exploiters; in the constant action of throwing out from syndical posts those bureaucrats loyal to employers, like Rucci, Miguel, Labat, Simón, Oviedo, etc., and in the great popular demonstrations like the historical "Cordobazo" and "Viborazo". These showed the way to all the people who, by street fighting, little by little, inch by inch, construct heir new human condition and achieve new conquests on the road towards their Socialism.

The Military Dictatorship and Imperialism, faced with that reality and eager to continue subjecting and exploiting our people, do not hesitate to use the Counter-revolutionary Armed Forces as their instrument. That is why our streets and neighbourhoods are areas of military occupation. They repress and murder our people, shedding the workers blood, like that of Pampillón and Mena and dozens of revolutionary fighters such as Polti, Lescano and Taborda; like Olmedo, Peressini, Baffi and Villagra; like Raúl Castro, Jorge Sbédico, Raúl Bracco, and many other comrades.

For all these reasons, our organization, through the political management of the P.R.T. (Workers Revolutionary Party), in its firm promise of revolutionary militancy and moral, sealed with the blood of our fallen comrades and fully convinced of our popular slogan: "THE BLOOD SHED WILL NOT BE NEGOCIATED".

(1) A Gendarme is a member of the National Gendarmerie, a Security Force responsible for the defence of our borders.

RESOLVES:

To accuse Commander Jacobo Nasif, acting Chief of the Northeastern Area, and Chief of Personnel of the National Gendarmerie, of being responsible for and of participating in the following counter-revolutionary crimes:

Responsible for the war crimes committed by his Corps through brutal torture and assassination of members of Commander Massetti's Guerrilla Army of the People, in the forest of Salta, in 1963.

RECOVERY OF SOME OF THE HUGE SUMS THAT ESSO STEALS FROM THE PEOPLE

The ESSO Company, one of the chief capitalist monopolies supporting American imperialism, paid the ERP 18.000.000.000 * pesos for the release of its executive VICTOR SAMUELSON.

Our first demand —the distribution to our people of 4.200 million pesos as essential elements to lighten their misery— was forbidden the Argentine Government.

The Staff of the "People's Revolutionary Army" decided then to destine 10.000 million of the payment to cover elementary needs of the Argentine workers. The rest —8.000 million— is applied to the financial cost of development in Chile, Bolivia, Uruguay, and Argentina, of the revolutionary movement. Thereby, the MIR, ELN, TUPAMAROS and ERP will use their equal share to increase the efficiency of the revolutionary armed struggle in this part of our American continent.

The Yankee imperialism and its powerful capitalist companies, enriched through the efforts of the Argentine and American workers, is thus compelled to return a small portion of the huge profits made in our countries. By means of this example, we can describe the method of action that our revolutionary people will apply in their march towards liberation.

Ours are not just deceitful words like the ones used by those whose only real concern is to defend the capital of imperialist companies:

Those are people who assign Argentine policemen to guard their bussiness firms, whose

* *Translator's note: equivalent to approximately* U.S. $ 14.000.000.

Page determined to be Unclassified
Reviewed DIA FOIA & Declassification Services Offices
IAW EO 13526, Section 3.5
Date: Oct 19, 2018

their real intention, is contrary to the happiness of the people and to the socialist revolution, because their designs are really counter-revolutionary.

They are the ones who, in spite of the Argentine people's misery, oppose and forbid the distributions demanded from an imperialist firm for the sole benefit of these same people.

ARREST OF SAMUELSON: ITS REASONS

On 6th. December, in ESSO's headquarters at Campana, where the firm has one of its distilleries and refineries of Argentine oil, our "Silvana Tettamanti" command, of the Buenos Aires Northern Unit, proceeded to arrest imperialist executive VICTOR SAMUELSON.

The arrest was a consequence of the revolutionary struggle against imperialism and its monopolies, thus showing the increasing anxiety of our people to achieve national and social liberation in the second definite Independence.

In view of the new events ocurred in the national situation with Cámpora's assumption of the Government, the People's Revolutionary Army ratified in a published letter its decision to continue their attacks against imperialist firms. Having settled in our country, these firms become rich at the expense of our workers and of the Argentine people. They form the direct enemy of the national and social liberation of our country through their control and influence on the decisions of the successive pro-imperialist Governments of Argentine.

This is why VICTOR SAMUELSON was arrested on 6th. December, 1973 at Campana.

HIS RELEASE – COMPENSATION TO THE ARGENTINE PEOPLE

At the beginning of the negotiations, the ERP reached an agreement with ESSO for the payment of 14.000 million pesos, of which 4.000 million in goods were to be distributed by the firm to the people, after a public communication in the newspapers.

The long list of places of distribution was published in the ERP's newspaper "RED STAR", Nº 28. The rest of the payment –10.000 million pesos– would be applied in the following way: 5.000 million in goods to be distributed by the ERP to our people; and 5.000 million to be distributed in equal parts to the revolutionary organizations in Chile, Uruguay and Argentina, as financial support of the struggle.

This settlement was made on 25th. December with the imperialist firm ESSO. Later on, the firm did not comply with the agreement, and offered lesser sums.

In view of this situation, the ERP's Staff decided to fix a date –20th February, 1974– for the fulfilment of the compromise, plus a fine of 50 million per day in the case of non-compliance.

On expiry of the date, and as the ransom was not paid, by resolution Nº 225, the ERP Staff grants a 72 hours extension for the fulfillment of their demands, and decides to carry out the execution of the culprit in case of noncompliance.

WAR DISPATCH

TO THE PEOPLE — Buenos Aires, 20th November, 1974.

Yesterday, at approximately 7:30 p.m., in the course of a routine transfer of war prisoner Leiutenant Colonel Ibarzábal, the vehicle in which he was taken was intercepted by a road control carried out by the repressive forces at the intersection of Avs. San Martín and Donato Alvarez in San Francisco Solano. As a result, an armed confrontation took place which forced our men to kill the prisoner.

An unharmed combatant of our Army, was arrested in the action.

We must point out that our organization always tried to preserve the life of the prisoner, on account of humanitarian principles and of international laws; this attitude has been fully demonstrated by the way Lieutenant Colonel Ibarzábal was treated, as well as other prisoners. However, our combatants have not received similar treatment when made prisoners of the counter-revolutionary forces.

These have even gone as far as to murder in cold blood 16 combatants in Catamarca, thus carrying on the practise of not taking anyone prisoner and of disregard for their lives. This cruel attitude of the Armed Forces has forced our organization to apply the right of reprisal and also to adopt the same practise of not taking anyone prisoner as long as they do not respect the life of their own prisoners.

Lieutenant Colonel Ibarzábal had not been included in that resolution for the reason that he had been arrested prior to it, therefore his "being shot" in the course of the fight is the result of the repressive campaign endured by the people. The same who are enduring raids, police controls, breaking into of houses, and all kinds of abuses with which Isabel López Rega's counter-revolutionary Government intends to silence the growing cries of Freedom of our working class and our people.

Page determined to be Unclassified
Reviewed DIA FOIA & Declassification Services Offices
IAW EO 13526, Section 3.5
Date: Oct 19, 2018

NO RESPITE TO THE OPRESSOR ARMY!
DEATH TO THE OFFICERS OF THE ARMY,
GUARDIANS OF THE YANKEE IMPERIALISM!

TO TRIUMPH OR TO DIE FOR ARGENTINA!

The Staff, Buenos Aires area

E R P

PEOPLE'S REVOLUTIONARY ARMY

E R P

EXECUTION

4th December, 1974

We inform that today, the "Guillermo Rubén Pérez", squad belonging to the "Rubel-Levit Platoon" of the "TRELEW HEROES" Company, of the PEOPLE'S REVOLUTIONARY ARMY, carried out the shooting of Ramón Samaniego, Manager of personnel of "La Cantábrica S.A.".

The execution was made in response to the repressive policy undertaken by the exploiter Management which tries to intimidate its workers by means of bullies who threaten them or, as happened to 'compañero" Leal, a Section delegate who was a victim of a bombing attempt. The bomb was powerful enough to massacre all the dwellers of his modest home. As a result of that Management aggression, our comrade's father was seriously injured.

Our ERP, armed instrument of the people, under the guidance of the political military leadership of the Workers'Revolutionary Party, denounces to our people that all attempts commited against workers by bullies or bureaucrats, or by fascist gangs (military and police) are backed and sponsored by the exploiter Management.

Eager to stop the workers righteous fights, they do not hesitate in persecuting and atempting against the life of the workers. Therefore the burden of revolutionary justice will fall upon them.

NO RESPITE TO THE EXPLOITER FIRMS!
NO RESPITE TO THE OPPRESOR ARMY!
TO TRIUMPH OR TO DIE FOR ARGENTINA!

THE STAFF
"TRELEW HEROES" COMPANY
BUENOS AIRES AREA

E R P

WAR DISPATCH

On 28th. February, 1976, at 4:00 p.m., the "Peralta Santucho" Command of the "DETERMINED MEN OF CORDOBA" Company belonging to the REVOLUTIONARY ARMY, attempted to arrest exploiter HECTOR MINETTI, the owner of a number of business firms. Having offered resistance, he was shot on the spot.

The working classes and the people of Córdoba joyfully welcomed his shooting. Minetti had made a huge fortune exploiting thousands of workers in his mills, his cement quarries, and other factories controlled by him, deserving only the hatred of the people of Córdoba.

This revolutionary action of the ERP corroborates its firm decision of giving no respite to imperialism, to exploiters and to their large firms, responsible for the suffering, hunger and misery of our people.

DOWN WITH THE REPRESSIVE SCHEME OF THE MILITARY!
DOWN WITH THE EXPLOITER MONOPOLIES AND IMPERIALISM!
TO TRIUMPH OR TO DIE POR ARGENTINA!

STAFF
CORDOBA AREA

Page determined to be Unclassified
Reviewed DIA FOIA & Declassification Services Offices
IAW EO 13526, Section 3.5
Date: *Oct 19, 2018*

MILUZ: REVOLUTIONARY JUSTICE

Buenos Aires,
30th. December, 1974

TO THE WORKING CLASS AND THE PEOPLE

Today "GUILLERMO PEREZ DA SILVA PARREIRA" and "PEDRO URIZ EDUARDO VILLAVERDE", of the PEOPLE'S REVOLUTIONARY ARMY, carried out the shooting of Dr. Alberto ABEIGON and Mr. MARTINEZ, General Director and Manager of personnel respectively, of the factory MILUZ S.A. of Villa Martelli.

These shootings are in response to the murders of Jorge FISHER and Miguel Angel BUFANO, two of the factory workers assassinated this month by the sadly famous "Triple A", armed instrument of Management and of Isabelita's Government.

Our people already know, through the death and disappearance of many of their sons, who are the partakers in these anti-popular gangs and to what cause they respond. They also know the gangs are financed by Management with the net product of the sacrifice and hard labour of the workers of the Nation.

The PEOPLE'S REVOLUTIONARY ARMY, strong defender of the working classes and the people, hereby warms that it will not hesitate to continue applying popular justice not only to those who have direct responsibility, but also to those who support and encourage these gangs of mercenaries and murderers of our people.

THE TRIPLE A IS THE GOVERNMENT AND THE ARMED FORCES!
NO RESPITE TO THE EXPLOITER FIRMS!

STAFF OF THE BUENOS AIRES AREA

E R P

PEOPLE'S REVOLUTIONARY ARMY

THE ATTACK ON THE 121st. BATTALION

At 2:00 p.m., on Sunday 13th. April, 1975, the "COMBAT OF SAN LORENZO" Unit, of the PEOPLE'S REVOLUTIONARY ARMY, withdrew triumphantly after taking over by suprise the 121st. Arsenal Battalion of the Counter-revolutionary Armed Forces, at Fray Luis Beltrán, a village 23 Km. from the city of Rosario.

Our heroic comrades, driving a school bus and several cars, spattered with enemy bullets, holding their guns up in the air and crying "LONG LIVE THE ERP"! saluted all men and women on their way, who on seeing them go by gave them a big smile, raising their fists in the air.

Exactly one hour before, at 1:00 p.m., our guerrilla unit had taken over the 121st. Battalion by surprise, recovering for the people's cause numerous arms and war supplies.

The enemy had been alerted by a call from the San Lorenzo Police Station reporting the suspicious circulation of vehicles in the area with uniformed people carrying guns, and by the shooting resulting from the take-over by our combatants of the Belgrano Guard Station, located at the entrance to the Battalion.

Consequently, from the very begining of the operation, the enemy offered resistance to our Combat Unit which, in spite of its smaller number of men and arms, defeated them completely, producing more than ten casualties in their ranks. These have been deceitfully concealed from public opinion by the counter-revolutionary command.

Four guerrillas died, among them, our dear and old comrade HIPOLITO.

GLORY TO THE HEROES OF THE SAN LORENZO COMBAT

HIPOLITO ARGENTINO LEYES KNOWN AS "UNCLE"

The take-over of the 121st. Arsenal Battalion of Santa Fe, resulted in the death of Hipólito Argentino Leyes, "Uncle", an early militant of our organization, a model combatant, a proletarian revolutionary who offered his blood for the socialist future of our Country.

"Uncle" was 45, and since his early youth he began to struggle by every possible means for the interests of his class.

He was from a peasant home, and began work as a metallurgical worker at a large Rosario factory where he carried out intense syndical activities.

Attracted by the combativeness of Peronism at that time, he took part in the hard work of the resistance, and as a result he was dismissed from work. Being marked as an activist, he had to resign from his metallurgical work and sought work in his building activity, the only area in which he could get a job.

Disappointed to see Peronism's corruption and realizing that the hopes it had raised in the movement had been betrayed, watching how his old fighting comrades are turning into bureaucrats, his revolutionary spirit won once more.

"Uncle" left Peronism and joined the ERP as a combatant in the early days of our guerrilla army.

Page determined to be Unclassified
Reviewed DIA FOIA & Declassification Services Offices
IAW EO 13526, Section 3.5
Date: Oct 19, 2018

His experience gained in dozens of confrontations, as well as his clear determinations, helped on several occasions to define the result of battle in favour of our army. He was decorated with the "Heroes of Trelew" order for his performance in the Combat of Azul, in which, together with another comrade, he faced two Colonels (Gay and Ibarzábal) killing one and capturing the other.

In his last combat, faithful to his traditional revolutionary spirit, he fought heroically alongside his comrades, and like Sergeant Cabral, he secured the enemy's defeat at the cost of his own life.

We shall forever remember this man, who was always cheerful, always ready to celebrate any military or political sucess of our Organization, always willing to play his guitar and sing songs. We'll remember his with Julius Fucik's (1) words:

"FOR THE SAKE OF HAPPINESS I HAVE LIVED, FOR THE SAKE OF HAPPINESS I HAVE FOUGHT. FOR THE SAKE OF HAPPINESS I DIE; NEVER LET SADNESS BE ATTACHED TO MY NAME"

(1) Czech communist militant killed by the Nazis.

Page determined to be Unclassified
Reviewed DIA FOIA & Declassification Services Offices
IAW EO 13526, Section 3.5
Date: Oct 19, 2018

WAR DISPATCH

On 15th. December, 1976, combat platoon "Norma Esther Arrostito", from the Montonero Army, proceeded to attack an area office of the Defence Ministry, placing a bomb in the private cinema of the Planning Undersecretariat of that Ministry, during a film show held for its upper rank officials and guests from other Government areas, and from the Armed and Security Forces.

The persons attending the film showing were:

Air Force Major-General Emilio Neme, Defence Planning Undersecretary.
Plenipotentiary Minister Vicente Cayetti, from the Foreign Office.
A. F. Colonel (retired) Carlos E. Bauler, Director General of Foreign and Domestic State of Affairs.
Army Colonel (retired) Antonio F. Moreno, Director General of Planning.
Commodore (retired) Collazo, Director General for War Planning.
Army Colonel (retired) Mutto, Potentiality Adviser.
A. F. Colonel (retired) Alfredo A. Viglione, Adviser for Foreign Security.
Army Colonel (retired) Andrés Fernández Cendoya, Planning Adviser.
A. F. Lieutenant Colonel (retired) Boneserre, Managing Director.
Army Lieutenant Colonel (retired) Venancio Carullo, Adviser and Lecturer.
A. F. Major (retired) Pablo Máximo Zabala, Adviser.
Army Major (retired) Leónidas Ziehl, Chief Librarian.
Navy Captain (retired) Hugo Frontroth, Adviser.
Navy Commander (retired) Poggi, Adviser.
Navy Commander (retired) Julio Esquivel, Adviser.
Army Colonel (retired) Carlos Frazer, from the National Commission of Security Areas.
Chief Commander of Gendarmerie (retired) Rafael Ríos, ditto.
Warrant Officer (retired) Augusto Paez Torres, Potentiality Adviser.
Dr. Raúl Cardón, Planning Adviser in the Foreign field.
Mr. Luis Macagno, Economic Potentiality Adviser.
Mr. Gariboto, Planning Adviser in the economic field.
Mr. Enrique Peme, Potentiality Adviser.
A. F. Lieutenant Colonel Rocha, War Planning.
Dr. Ada Fantone, Adviser.
Miss Januaria Amorín Cardoso, Potentiality Adviser.
Mrs. Juana Dacunda, Library Departament.
Accountant César Eliani, Adviser, Ministry of Defence.
Army Colonel (retired) Raúl Chichicola.
Embassy Secretary, Lucio Moreno Quintana, from the Foreign Office.
Embassy Secretary, Carlos Houssay, dito.

First Lieutenant Máximo Roger, from the Public Information Secretariat.
Dr. Alfredo Vaney, ditto.
Navy Commander (retired) Andrés Gaos, from the Joint Staff.
Mr. Guardo, Adviser, National Commission of Security Areas.
Mr. Frías, ditto.
Mr. Calzón, ditto.

After the explosion of the bomb at 7:7 p.m. the platoon withdrew to its headquarters, without casualties.

LIBERATION OR DEPENDENCE

IT IS OUR COUNTRY OR DEATH

WE SHALL TRIUMPH

MONTONEROS

Page determined to be Unclassified
Reviewed DIA FOIA & Declassification Services Offices
IAW EO 13526, Section 3.5
Date: *Oct 19, 2018*

WAR DISPATCH

EVA PERON CITY 10/9/76

Today Gringo Di Notto platoon, form the "Arturo Lewinger" combat section, belonging to the Montonero Army, proceeded to attack the Ringuelet Police Station, using Montonero made armament.

This attack is carried out at a time when the working classes are resisting by all possible means the aggression of the Army, the Police, and Management, that only defend the interest of Oligarchy and Imperialism.

This new victory of the Montonero Army shows that both the working classes and the people will keep relentlessly attacking the enemies of our country, multiplying their actions until their complete defeat and until Socialism is established in the country.

"Gringo Di Notto" Combat Platoon MONTONERO ARMY

WAR DISPATCH DESTINED TO THE MILITARY SECRETARIAT
Zone: La Plata, Berisso and Ensenada.
Platoon: Gringo Di Notto.

Make-up of personnel according to rank, their personnel armaments and vehicles

Nº	Rank	Armament
1	Officer:	1 Halcon tommy-gun, 3 1,9 mm. cartridge racks, 3 cartridge racks, 2 grenades.
2	Aspirants to Officer:	1 FN, 3 cartridge racks, 1, 11, 25, 3 cartridge racks, 2 grenades.
3	Soldier:	1 launcher w/3 missile, 1, 11, 25, 3 cartridge racks, 2 grenades.
4	Soldier:	1 launcher w/3 missiles, 1, 11, 25, 3 cartridge racks, 2 grenades.
5	Soldier:	Driver, 1, 11, 25, 2 cartridge racks, 2 grenades.

Vehicle: Pick-up F-100.
Operation Date: Friday, 10th. September, 1976.
Field Description: The object of the operation is a workers district located in the outskirts of La Plata. The access to it is quite good and it has several exits. It is enclosed by railway lines that run behind the objective.
Target attacked: Ringuelet Police Station.
Enemy's Description: It is a military outpost within an area politically worked on by our forces. Its personnel is considered to be repressive in the area, not only of our political views, but also of all social sectors in the district.

The place consists of a house similar to others in the area. Its front is well lit and it has a large lawn at the back, also well lit.

To the left, it has a driveway which was empty on the day of the attack. The vehicle (a Jeep), is part of their permanent fleet.

Inside the house, there is a Motorola unit that communicates them with the Radioelectric Command. The personnel consists of 6 individuals with little military training, but sufficient for their needs in the repressive tasks they perform in this district.

Mission and tasks of the platoon in the operation

Mission: Attacking the above mentioned enemy post.

Officer: General control of the operation and covering the retreat of the assault platoon.

Aspirant to Officer: Attacks with FN; he retreats with Energa type equipment.

Soldier: 1 and 2: They hit with Energa type equipment the windows and doors of the target respectively.

Soldier 3: Driver.

Results of the operation on enemy's personnel: No casualties.

On its logistical structure: partial destruction of the building doors, windows, masonry, furniture; total destruction of the communications unit.

Psychological effects: Personnel abandon the building obliging the police infantry to take over control.

Quarrels arise with police in the area for having withdrawn the barricades in the street.

Enemy's response: None.

Propaganda in the building: None. Phone calls were made to the news media.

Our casualities in the place: None. Lost Armament: None.

Propaganda action: The distribution of pamphlets is envisaged over the whole area, to be carried out by the political sector, with the enclosed pamphlet.

Was there a listening post?: Yes.

Information from own sources?: Yes.

Buenos Aires, 21st. April, 1976

Today, "Carlos CAPUANO MATINEZ" Combat Platoon, from the "Fernando ABAL MEDINA" Battalion, belonging to the MONTONERO ARMY, proceded to execute Carlos Alberto Farinatti, an agent of the State Information Service (SIDE), and an Inspector in the Control Management of ENTEL (National Telecommunications Company). The execution was carried out in Farinatti's house, Atahualpa 1504, Buenos Aires City, and in the action ,his wife, who placed herself in the line of fire, was consequently injured.

Farinatti was responsible for denouncement to the repressive forces to which he belonged, a number of delegates and activists of our Organization who were arrested, fired from work and murdered. He had worked a long time for ENTEL, where, as Inspector he was known for constantly persecuting our comrades to the point of shooting a worker. As member of the General Inspection Sector he accused dozens of "compañeros", who are now unemployed and arrested. In addition to this, he was recently acting as an adviser to the reactionary military auditors in FOETRA (Telecommunications Union). In view of the reactionary Army's increasing action, its hunger policies, and its main objective of murdering and destroying popular organizations, the people set off a second Resistance Movement from the suburbs, factories, and offices by means of clandestine internal commissions, collective and individual acts of sabotage, and the permanent support of the MONTONERO ARMY and the MOTONERO MILITIAS who are leading that resistance movement to destroy the reactionary Army and to construct a Just, Free, and Sovereign Country.

THE MONTONERO ARMY DEVELOPS ITS THIRD MILITARY CAMPAIGN
AGAINST THE REACTIONARY ARMY

PERON OR DEATH LONG LIVE OUR COUNTRY

Battalion "Fernando ABAL MEDINA"

MONTONERO ARMY

Page determined to be Unclassified
Reviewed DIA FOIA & Declassification Services Offices
IAW EO 13526, Section 3.5
Date: *Oct 19, 2018*

WAR DISPATCH

STAFF HEADQUARTERS, AREA 19

Date: 29-6-77

Today, at 3:00 p.m., two officers of the Montonero Army, in a tactical decision of their own, assumed the role of a Combat Platoon and executed a Buenos Aires Province Police Sergeant.

He was walking in the Florida District, wearing his uniform and carrying his 9 mm. pistol (seized by our men). Having performed the action, the Platoon dispersed without trouble and the officers returned to their usual activities.

THE MONTONERO ARMY ATTACKS
THE MONTONERO ARMY ANNIHILATES
THE MONTONERO ARMY POPULIST RESISTANCE

IT IS OUR COUNTRY OR DEATH — WE SHALL TRIUMPH

MONTONERO ARMY

WAR DISPATCH

EVA PERON CITY, 23-9-76.

Today at 5 a.m., the "Graciela Martiney", Platoon of the MONTONERO ARMY, proceeded to attack the exploiter and pro-monopolitist Management.

With that aim, the Platoon launched an attack with Montonero-made armament on the house of an Armed Forces former officer (A Lieutenant-Commander) and a member of PROPULSORA TECHINT'S Board of Directors. Techint is one of the largest and most exploiting business Companies in the area.

Through this new military action, we, together with the People's Resistance Movement, continue to fight back against the enemy. We shall keep attacking it until it is definitely annihilated, that is to say, until we reach the final goal which directs our actions: to take over Power and to instal Socialism in our Country.

IT IS OUR COUNTRY OR DEATH — WE SHALL TRIUMPH

"Graciela Martiney", Combat Platoon — "Arturo Lewinger", Combat Unit

MONTONERO ARMY

Page determined to be Unclassified
Reviewed DIA FOIA & Declassification Services Offices
IAW EO 13526, Section 3.5
Date: *Oct 19, 2018*

MONTONERO ARMY

NORTHERN AREA

OPERATIONS: Combat Unit MIGUEL LIZASO

MAY, JUNE, JULY 77

13-5-77: BLOWING-UP: SEGBA Office (Electricity Company), Villa BALLESTER.
27-5-77: TAKE-OVER: TEXTILE FACTORY COFIA S.A. — MUNRO.
16-6-77: ATTACK WITH GRENADE LAUNCHER: Police Station, VILLA BALLESTER.
25-6-77: BLOWING-UP: ENTEL (National Telecommunications Company), in SAN MARTIN.
27-6-77: BLOWING-UP OF RAILWAY LINES: SAN ANDRES Station.
29-6-77: SHOOTING AND SEIZING OF ARMAMENT: Buenos Aires Province Policeman FLORIDA.
30-6-77: TAKE-OVER and Seizing of Registry Office Documents – San Isidro Maternity.

1-7-77: BLOWING-UP: Railway lines of Gral. Mitre Line – CHILAVERT.
2-7-77: BOMBING: Railway lines of Gral. Mitre Line.
4-7-77: BOMBING: ENTEL, VILLA BALLESTER.
6-7-77: PAMPHLET: DISTRIBUTION AT TEXTILE FACTORY – MUNRO.
7-7-77: BLOWING-UP: Railway lines of Gral. Mitre Line – MUNRO.
13-7-77: ATTACK ON MILITARY ACADEMY: Its blowing-up and seizing of FAL gun – SAN MARTIN.

IT IS OUR COUNTRY OR DEATH LIBERATION OR DEPENDENCE

WE SHALL TRIUMPH

WAR DISPATCH

Buenos Aires, 25th. June, 1977

Today, the "Sergio Paz Berlin" Combat Platoon of the Montonero Army, Northern Area (19), proceeded to put a bomb in ENTEL's branch office in San Martin, destroying a large part of it.

At the end of the operation, the Platoon was able to withdraw safely.

The action was made in support of the Resistance movement undertaken by our comrades in the telephone union, who are enduring the consequences of Martínez de Hoz's and Videla's "country selling" project.

THE MONTONERO ARMY ATTACKS IN SUPPORT OF THE POPULAR RESISTANCE MOVEMENT

IT IS OUR COUNTRY OR DEATH WE SHALL TRIUMPH

MONTONERO ARMY

WAR DIAPATCH

DATE: 13-7-77

TO THE PEOPLE OF OUR COUNTRY

Today, at 5:20 a.m., the "Jorge Lizaso" Combat Platoon, of the Montonero Army, Northern Area, proceeded to put a bomb in the National Military Academy, located in the district of San Martin.

In order to perform the task, our platoon had to subdue a guard post of that military institution. One draftee was injured in the action for refusing to obey the order of not offering resistance and surrendering arms.

Having accomplished their mission, the Combat Platoon withdrew without casualties after recovering one FAL gun for our Army.

SOLDIER: OUR ARMY CALLS YOUR ATTENTION.
DO NOT OFFER RESISTANCE TO OUR OPERATING FORCES, SINCE WE HAVE TOTAL TACTICAL SUPERIORITY. YOU ARE COMPULSORILY SERVING IN THE ARMED DICTATORSHIP'S ARMED FORCES IN ORDER TO KEEP IN POWER AN ANTI-POPULIST AND REPRESSOR GOVERNMENT. ACCEPT OUR ORDERS AND DO NOT OBEY YOUR CHIEFS WHO DO NOT HESITATE TO SACRIFICE THE LIVES OF YOUNG PEOPLE FOR THE SAKE OF DEFENDING THE OLIGARCHY, THE MONOPOLIES AND THEIR PRIVILEGES. OUR GUNS ONLY AIM AT THE ENEMIES OF THE PEOPLE AND WE DO NOT WANT TO SHOOT AT OUR BROTHERS. IF YOU WANT JUSTICE YOU WILL HAVE A PLACE IN OUR RANKS, IN THE RANKS OF THE PEOPLE AND ITS MONTONERO ARMY.

IT IS OUR COUNTRY OR DEATH LIBERATION OR DEPENDENCE

WE SHALL TRIUMPH
MONTONERO ARMY

Page determined to be Unclassified
Reviewed DIA FOIA & Declassification Services Offices
IAW EO 13526, Section 3.5
Date: Oct 19, 2018

WAR DIAPATCH

16th. September, 1955 — 16th. September, 1977

On 19th. September, the "Ricardo Sapag" and "Miguel Cordero" platoons, of the "TITO TAVERNA" Combat Division, proceded to attack the Ranelagh residential area where prominent businessmen and army men live in their luxurious homes.

The operation consisted of: 30 attacks with incendiary bombs on houses and vehicles;
4 attacks on houses with grenade launchers (energa type equipment).
Firing at guards protecting the houses;
Attack with long and hand weapons and hand grenades.
Pamphlets and tyre puncturing nails were also thrown.

The houses attacked were those of the following murderers and exploiters:

Sherean (Executive of Ducilo)
Vilaclara (Navy)
Perernau (Navy)
Fernández Garibaldi (Executive of Saiar)
Montes
Dalessandria (Ducilo)
One member of the Navy
One Peugeot Executive.

"There will be no peace for the army men and as long as there is no Justice in Argentina".

FOR OUR COUNTRY'S LIBERATION

MONTONERO ARMY

Combat Division TITO TAVERNA

FOR THE COUNTRY AND FOR THE PEOPLE

M O N T O N E R O S

WE SHALL TRIUMPH!

Page determined to be Unclassified
Reviewed DIA FOIA & Declassification Services Offices
IAW EO 13526, Section 3.5
Date: *Oct 19, 2018*

WAR DISPATH

"Mr. TROTTA, some minutes ago there was an explosion in your house".

Today, the "ENRIQUE DE PEDRO" platoon, of the MONTONERO MILITIAS, proceeded to put a bomb at the front door of "GORILLA TROTTA'S" house. (1) Trota is an economics professor at the Buenos Aires National University.

Now this man will know that it is not so easy to be a puppet of dictatorship, and a teacher who oppoes the entrance of students without examinations.

Now he will understand that it is not that simple to mock the students, to underestimate them, to scorn them, to ask for their registration Nº with a sneering smile.

Now he will understand why once his tyres were punctured.

Now he will understand that he is not a God and his students trash; he will have to withold his cynical answers. Once more the Montonero Militias adhere to the students' feelings demanding his immediate resignation from office.

To all those who impel the policies of dictatorship ,let them be sure that the MONTONEROS always keep their promise.

TO THE TEACHERS OF THE VIDELA ADMINISTRATION,
MONTONERO JUSTICE!

Liberation or dependence — **It is our Country or Death**

WE SHALL TRIUMPH!

M O N T O N E R O S

(1) GORILLA is the name used by Peronists to designate an anti-peronist. Synonym of reactionary.

WAR DISPATCH

TO THE PEOPLE

To our "compañeros" in the ALPARGATAS plant:

On 9th. December, when one Platoon of the Montonero Militias was throwing pamphlets from a bus, in support of the struggle carried on by the ALPARGATAS workers, our men proceeded to execute non-commissioned officer Carlos Gil, when he tried to prevent their action and to arrest our comrades. Gil's attitude (to repress popular action in favour of a righteous claim) is coherent with the Military Dictatorship's policy of repression, terror and brutal torture intended to silence the People.

Our "compañeros" whose conflict with ALPARGATAS Management began two weeks ago, are an example of popular Resistance. This is the way we must fight the military, as did our comrades in Segba, Italo, Fiat, Mercedez-Benz, etc.; we have to fight them in very possible way, sabotaging production, offering resistance, and organizing ourselves.

The Montonero Militias have to increase every day, and as happened to Gil, these servants of Imperialism will receive their punishment.

The People, duly organized and mobilized for each demand or conflict, will guarantee that our fight for our Country's definite Liberation may result in victory.

He who loves his country and his People, who loves peace and social justice, is a Montonero. A Montonero is any man from the populace who fights from his post with any available weapon for Social Justice, Economic Independence and Political Sovereignity.

MONTONERO MILITIAS

Page determined to be Unclassified
Reviewed DIA FOIA & Declassification Services Offices
IAW EO 13526, Section 3.5
Date: *Oct 19, 2018*

Page determined to be Unclassified
Reviewed DIA FOIA & Declassification Services Offices
IAW EO 13526, Section 3.5
Date: *Oct 19, 2018*

APPENDIX 34

Trials and Executions
Carried out by
PRT - ERP

Page determined to be Unclassified
Reviewed DIA FOIA & Declassification Services Offices
IAW EO 13526, Section 3.5
Date: *Oct 19, 2018*

INTRODUCTION

The importance of the documents included herein is due to the fact that they are photocopies of authentic documents seized from terrorist groups.

Page determined to be Unclassified
Reviewed DIA FOIA & Declassification Services Offices
IAW EO 13526, Section 3.5
Date: *Oct 19, 2018*

AJUSTICIAMIENTO DE UN TRAIDOR

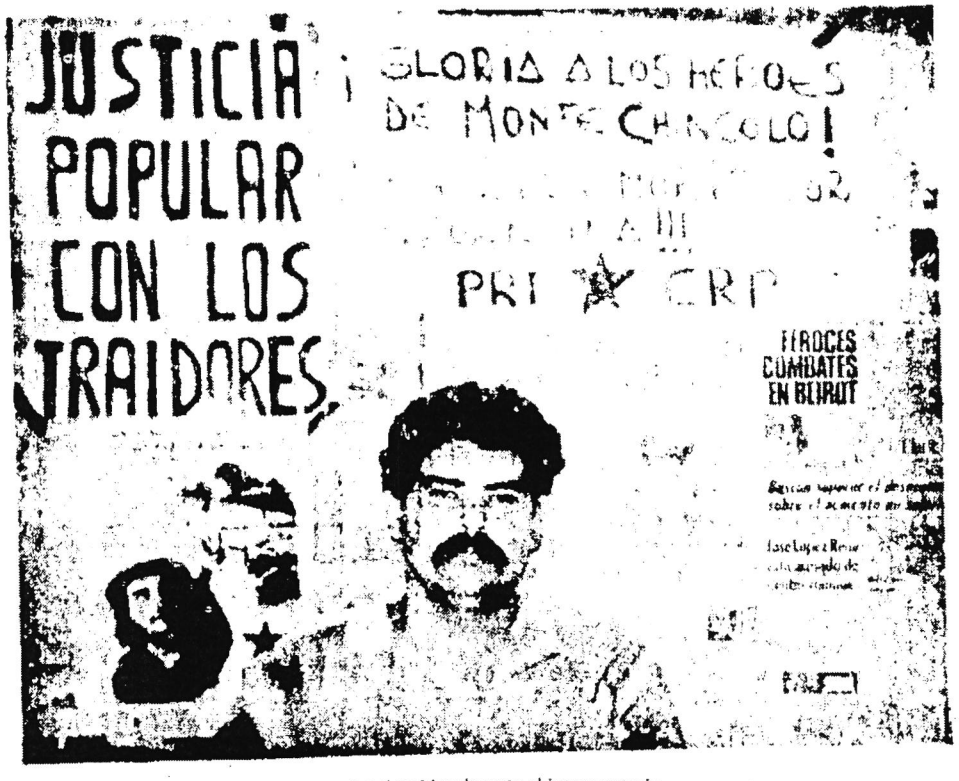

Fotos tomadas al traidor durante el interrogatorio

En la noche del día 13 de enero una escuadra del ERP procedió a cumplir la sentencia del Tribunal Partidario y ajustició al traidor Jesús Ranier, agente confeso del Servicio de Inteligencia del Ejército infiltrado en nuestra organización.

Aunque hace tiempo, a raíz de diversas causas en Buenos Aires, se tenía la sospecha de que podía haber un traidor en nuestras filas, los sucesos de la toma del Batallón 601 vinieron a confirmarlo, ya que era claro que el enemigo conocía de la acción, el día aproximado que se realizaría, tenía una idea general de las contenciones preparadas etc.

En la investigación las sospechas recayeron sobre un integrante de Logística de una de nuestras unidades y se decidió su detención e interrogatorio exhaustivo, en el convencimiento de que se trataba de un agente del enemigo infiltrado.

Ante esta situación el traidor hizo una amplia confesión que detallamos más adelante.

Puestos estos antecedentes a consideración del Tribunal Partidario, éste resolvió condenar al traidor a la pena de muerte y sugirió además que se de publicidad al hecho comunicándolo al pueblo. Cumpliendo esta última resolución damos a conocer la confesión firmada por el traidor y un resumen de sus características y de las actividades contrarrevolucionarias por él desarrolladas.

Page determined to be Unclassified
Reviewed DIA FOIA & Declassification Services Offices
IAW EO 13526, Section 3.5
Date: *Oct 19, 2018*

del campo popular
Concretada la aventura golpista los militares contrarrevolucionarios lanzarán todas sus fuerzas represivas a la calle. Golpeadas por la crisis económica y la represión militar, nuevos y amplios sectores de nuestro pueblo pasarán a la resistencia activa armada, abriéndose un nuevo período en el desarrollo de nuestra guerra revolucionaria; el de la generalización de la guerra civil tomando un carácter abierto.
Ya no será como en la anterior etapa, un enfrentamiento de vanguardias. Cortadas toda otra posibilidad de expresión y de lucha, el pueblo argentino transitará decidido el camino que lo conducirá a la victoria definitiva: el duro pero seguro camino de la guerra de resistencia popular.
Frente a la generalización de la guerra, los principales recursos deberán ser dirigidos hacia la lucha militar. La vanguardia guerrillera encarará los enfrentamientos con criterios tácticos y operativos de aniquilamiento de las fuerzas del Ejército Contrarrevolucionario.
Así, la resistencia activa de nuestro pueblo junto al accionar victorioso de su vanguardia guerrillera irán construyendo el Poderoso Ejército Regular, que hará trizas a las FF.AA. de las clases dominantes y conquistará un luminoso futuro de libertad y progreso para el pueblo de nuestra Patria.

Justicia Popular

AJUSTICIAMIENTO DE UN TRAIDOR

En cumplimiento de una resolución del Tribunal Partidario del PRT, fue ajusticiado en Rosario el traidor Miguel Angel Pozo, responsable de la sustracción de fondos destinados al desarrollo de la guerra revolucionaria.
Burlando la confianza en él depositada por sus compañeros de militancia, Pozo se quedó con 90 millones de pesos que formaban parte del monto fijado por el rescate de un burgués aduciendo que esa suma había ido a parar a manos de la policía. Transcurridos algunos meses, la mentira y la infamia quedaron al descubierto: la justicia popular puso fin a la vida de quien se mostró tan indigno de la responsabilidad asumida ante la clase obrera, el pueblo y la revolución, indigno de pertenecer a las filas del Ejército Liberador indigno de la tradición guerrillera e indigno del magnífico ejemplo brindado por centenares de revolucionarios que han regado con su sangre el suelo de la Patria

PARTE INFORMANDO SOBRE EL AJUSTICIAMIENTO

"El Estado Mayor de la Unidad de Combate de San Lorenzo, procedió a dar cumplimiento a la determinación del Tribunal Partidario del PRT, ajusticiando por fusilamiento al traidor a la clase obrera y al pueblo, Miguel Angel Pozo, por haber sustraido fondos de la organización, destinados al desarrollo de la guerra revolucionaria, para su disfrute personal.

¡NINGUN TRAIDOR ESCAPA A LA JUSTICIA POPULAR!
¡JUSTICIA A LOS TRAIDORES!
¡GLORIA A LOS HEROES DE MONTE CHINGOLO!
¡A VENCER O MORIR POR LA ARGENTINA!

ESTADO MAYOR REGIONAL ROSARIO

Page determined to be Unclassified
Reviewed DIA FOIA & Declassification Services Offices
IAW EO 13526, Section 3.5
Date: Oct 19, 2018

Desde el Monte



LA VERDAD REVOLUCIONARIA

Parte de Guerra

El día 27 de abril siendo aproximadamente las 7.20 un grupo de combatientes del Pelotón "JUAN CARLOS IRUSTIA de la Compañía de Monte 'RAMON ROSA JIMENEZ" procedio a cumplir sentencia ejecutando al conocido y repugnante traidor al pueblo MARCELO GIMENEZ acusado de los siguientes cargos:

1. Delatar a personas a las cuales suponía en contacto con la guerrilla, las que luego fueron secuestradas torturadas y en algunos casos asesinadas tal como la familia Rojas de Yacuchina.
2. Delatar movimiento de nuestros guerrilleros
3. Indicar lugares donde realizar emboscadas a las fuerzas de la Compañía de Monte y que provocaron la muerte de algunos compañeros.
4. Entregar sus hijas a los oficiales del Ejercito opresor arrojándolas a la prostitución
5. Obligar a su hijo a vestir el indigno uniforme del Ejército y guiar a sus tropas al monte en busca de guerrilleros
6. Alimentar, guiar y delatar personalmente a las tropas contra-revolucionarias

¡VIVA EL PUEBLO TUCUMANO!
¡MUERAN LOS TRAIDORES!
¡MUERAN LOS OFICIALES ASESINOS!
¡LA COMPAÑIA DE MONTE VENCERA!

ERP

Page determined to be Unclassified
Reviewed DIA FOIA & Declassification Services Offices
IAW EO 13526, Section 3.5
Date: *Oct 19, 2018*

Page determined to be Unclassified
Reviewed DIA FOIA & Declassification Services Offices
IAW EO 13526, Section 3.5
Date: Oct 19, 2018

EXECUTION OF A TRAITOR

1) Pictures of the traitor taken during the cross-examination.

During the night of 13th. January an ERP squad carried out judgement as pronounced by the Partisan Tribunal, shooting the traitor Jesús Ranier, an acknowledged agent of the Army's Intelligence Service infiltrated into our organization.

On account of several failures in Buenos Aires, suspicions arose that there might be a traitor in our ranks, the events relating to the take-over of the 601st. Battalion proved that the suspicions were correct, for it was evident that the enemy knew about the action and the approximate date of its perfomance, and that it had a general idea of the arrangements made, etc.

In the course of the investigations, suspicions fell upon a logistics member of one of our units. It was decided to arrest him and subject him to a thorough questioning, in the firm belief that he was an enemy's infiltrated agent.

Faced with these facts, the traitor made a full confession which is detailed below.

These antecedents were submitted to the Partisan Tribunal which resolved to condemn the traitor to death, suggesting moreover to publicize the matter for the people's information. In compliance with this we hereby make known the confession signed by the traitor, in addition to a summary of its features and of the counter-revolutionary activities performed by him.

POPULAR JUSTICE

EXECUTION OF A TRAITOR

In compliance with a resolution of the PRT's Partisan Tribunal, the traitor Miguel Angel Pozo was shot in Rosario City. He was charged with the robbery of funds destined to the development of the revolutionary war.

Deceiving the confidence placed in him by his fellow militants, Pozo witheld 90 million pesos, part of the sum paid as ransom for a bourgeois, alleging the money had been taken by the police. Some months later, his lies and baseness were discovered; the popular justice put and end to the traitor's life. He had proved unworthy of the responsibility assumed before the working classes, the people and the revolution; unworthy of belonging to the ranks of the Liberation Army, unworthy of the traditional guerrilla behaviour, and unworthy of the excellent example offered by hundreds of revolutionaries who had shed their blood for the sake of the nation.

REPORT ON THE EXECUTION

"The staff of the San Lorenzo Combat Unit proceeded to carry out the decision of the PRT's Partisan Tribunal of death by shooting of Miguel Angel Pozo, a traitor to the working classes and the people, for having taken for his personal benefit funds belonging to the organization and destined to the development of the revolutionary war.

NO TRAITOR EVADES POPULAR JUSTICE!
JUSTICE FOR TRAITORS!
GLORY TO THE HEROES OF MONTE CHINGOLO!
TO TRIUMPH OR TO DIE FOR ARGENTINA!

THE STAFF, ROSARIO AREA

FROM THE WOODLANDS

THE REVOLUTIONARY TRUTH

WAR DISPATCH

On 27th. April, at around 7:20 a.m., a group of combatants form the "JUAN CARLOS IRUSTIA" platoon, of the "RAMON ROSA JIMENEZ" company, proceeded to carry out the sentence by shooting of the wellknown and loathsome traitor to the People MARCELO GIMENEZ, accused of the following crimes:

1. Denouncing persons who were supposed to be in contact with the guerrillas and who were later kidnapped, tortured, and in some cases murdered, like the Rojas family from Yacuchina.
2. Reporting the moves of our guerrillas.
3. Indicating suitable places for ambushing our forces from the woodland company which had caused the death of some of our comrades.

4. Offering his daughters to the oppressor Army's officers, turning them into prostitutes.

5. Feeding, guiding and personally reporting to the counter-revolutionary troops.

¡LONG LIVE THE PEOPLE OF TUCUMAN!
¡DEATH TO THE TRAITORS!
¡DEATH TO THE MURDEROUS OFFICERS!
¡THE WOODLAND COMPANY WILL TRIUMPH!

E R P

W A R D I S P A T H

Buenos Aires, 22nd. March, 1976

TO THE WORKING CLASSES AND THE ARGENTINE PEOPLE

We hereby inform that today at 12:25 p.m., the "HEROES OF MONTE CHINGOLO" Unit of our PEOPLE'S REVOLUTIONARY ARMY, proceeded to carry out the order of shooting enemy agent ATILIO SANTILLAN, given by our General Staff.

Atilio Santillan, from the FOTIA Secretariat (Sugar Union), dishonoured the glorious fighting tradition of the sugar union, by serving the criminal officers of the oppressor Army, from the beginning of the brutal anti-guerrilla operative now in progress.

Acting as agent for the military information services, Santillan handed over to the enemy a number of four best fighters who had strongly defended the interests of the sugar workers.

The documents obtained by our intelligence service undoubtedly proved Santillan's treason and determined a fair verdict for him.

¡WITH A GUN AND "CHE'S" STAR!
¡WITH THE EXAMPLE OF THE NEGRITO FERNANDEZ!
¡WITH THE SUPPORT OF THE TUCUMAN PEOPLE!
¡THE WOODLAND COMPANY WILL TRIUMPH!

E R P

Page determined to be Unclassified
Reviewed DIA FOIA & Declassification Services Offices
IAW EO 13526, Section 3.5
Date: *Oct 19, 2018*

Page determined to be Unclassified
Reviewed DIA FOIA & Declassification Services Offices
IAW EO 13526, Section 3.5
Date: *Oct 19, 2018*

APPENDIX 35

Revolutionary Code of Criminal Justice
Issued by BDT Montoneros

Page determined to be Unclassified
Reviewed DIA FOIA & Declassification Services Offices
IAW EO 13526, Section 3.5
Date: *Oct 19, 2018*

INTRODUCTION

This appendix contains reproductions of original documents belonging to the Montoneros terrorist group where they appear as a proposal of "Provisions on Revolutionary Criminal Justice" to be added as a supplement to the "Operation and Organization Manual" and the "Revolutionary Code of Criminal Justice".

Page determined to be Unclassified
Reviewed DIA FOIA & Declassification Services Offices
IAW EO 13526, Section 3.5
Date: *Oct 19, 2018*

Page determined to be Unclassified
Reviewed DIA FOIA & Declassification Services Offices
IAW EO 13526, Section 3.5
Date: Oct 19, 2018

REVOLUTIONARY CODE OF PENAL JUSTICE

CHAPTER I. ON THE AREA OF APPLICATION

Art. 1. **The present provisions apply to:**

a) Every member of the Organization; Officers; 2nd. Officers; 1st. Officers; high ranking Officers.

b) Aspirants to Officers.

Art. 2. To soldiers and militiamen, the present provisions shall apply when they commit the offenses foreseen in articles 4, 5, 7, 8, 9, 11, 12, 15, 18 to 20 of the following chapter. Logistic militiamen shall be put to trial for these same offenses, excepting the one set out in art. 5 referring to acts, people or circumstances in which they were involved due to their collaboration.

Art. 3. These provisions are also applicable for associated political to groups and agitators regarding the acts, people or circumstances incurring in the offenses provided in articles 4, 7, 9, 11, 12, 15, 18, 19 and 20 of the following chapter.

CHAPTER II. ON OFFENSES

Art. 4. **Treason**

Any of the persons indicated in chapter I who commit treason, no matter by what means, collaborate or consciously serve the enemy.

Art. 5. **Desertion**

The following cases are noteworthy:

a) Desertion from the organization: This offense is incurred by members of the organization who have abandoned it without prior notice to their superiors.

b) This offence is also committed by members of the organization who having been with it for more one year, have asked to be withdrawn and despite the organization's rejection of their request abandon it just the same.

c) Desertion from operation, this applies to every member of the organization; aspirants, soldiers and militants.

This offense comprises:

1. Not to join an operation without justifiable reasons.
2. Not to fight when it is a combat situation.
3. Abandoning the post or duties without the responsible Party's authority or due to non compliance of his duty, unless a logical and justified tactical initiative on the part of the comrade is involved.
4. Abandoning an operation or refusing to participate it during the planning period.

Art. 6 Confession

This offense is committed by those who are interrogated by the enemy and under the effects of compulsion, supply information that is prejudicial to the themselves exclusively.

Art. 7. Accusation

The supplying to the enemy of details or material likely to prejudice the organization or the structures under its commands constitutes the offense of accusation. The prisoners of war incur in this offense when they make such data or elements available to the enemy during any kind of interrogation, no matter in what form or even if they have been forced to do so, except in the case stipulated in the previous article.

Art. 8. **Insubordination**

This offense is incurred by the members of the organization, i.e. aspirants, soldiers and militants, that do not observe, or rebel against the orders or express resolutions emanating from their responsible chiefs or superior organisms, except in the case of non-fulfillment due to "force majeure".

Art. 9. **Conspiracy**

This offense is incurred by those who, although effecting operations outside the organization structures or within the same, carry out a definite action tending to split the organization into divisions of fractions.

Art. 10. **Accumulation of power**

This offense covers the specfic activity performed for the purpose of accumulating power on behalf of an individual or group of individuals when such an activity is not the legitimate code of opinion.

Art. 11. **Fraud**

This offense involves those who appropriate for their own benefit the organization's property of any kind whatsover, or those who may use that property for purposes contrary to the organizations own needs.

Page determined to be Unclassified
Reviewed DIA FOIA & Declassification Services Offices
IAW EO 13526, Section 3.5
Date: Oct 19, 2018

Art. 12. **Embezzlement**
This offense applies to those giving another destination to funds entrusted to them without the prior consultation or immediate notification of the Principals; the non-declaration of embezzlement brought to light is considered an offense.

Art. 13. **Abuse of authority**
This offense is incurred by those who impose their authority on their own behalf or for purposes contrary to the organization, or who are disrespectful towards their subordinates or who give arbitrary orders.

Art. 14. **Negligence in authority**
This offense involves those who do not make use of their authority to amend any kind of errors, deviations or offenses made by subordinates, and permitting any evidently abnormal situation to continue.

Art. 15. **Evasion**
This offense involves those who voluntarily evade being brought to revolutionary trial or who do not fulfill the penalties imposed by the same.

Art. 16. **Disloyalty**
This offense involves those who have extra-marital relations, both parties being made responsible even though only one of them is legally married.

Art. 17. **Reiteration of minor offenses**
This applies to the repeated reiteration of minor offenses which have been duly reviewed and sanctioned.

Art. 18. **Concealment**
This offenses involves those who carry out any specific act intended to exclude a third party from judgement or compliance of the corresponding sanctions for having committed any of the offenses detailed in the previous provisions.

Art. 19. **Instigation**
This offense involves who those inspire or encourage another comrade to commit any of the aforementioned offenses.

Art. 20. **Complicity**
This involves those who specifically cooperate or collaborate or aid in committing any of the offenses provided for in this chapter. The penalty applicable to the accomplices is the same one as applied to the responsible party and according to the measure of collaboration given.

CHAPTER III. ON PENALTIES

Art. 21. The penalties that may be applicable, according to the judgement of the Revolutionary Tribunal, are the following: demotion, expulsion, deportation, confinement, imprisonment and death by shooting. All the penalties except demotion, impose immediate suspension of duties and activities within the organization.

Art. 22. More than one penalty may be applicable, to be fulfilled simultaneously or consecutively.

Art. 23. Demotion consists in the loss of rank of the comrade and the loss of more than one rank can also be applied.

Art. 24. Expulsion implies that the condemned comrade ceases to belong to the organization as regards his rights and activities, maintaining all his obligations, particularly that of keeping as regards to people, acts or circumstances that might be of his knowledge and whose dissemination may prejudice the organization.

Art. 25. Confinement consists in assigning a place of residence for the condemned comrade within the country, fixing the control system of the confinement.

Art. 26. Deportation consists of assigning to the condemned comrade a specific foreign country, subject to the established control system.

Page determined to be Unclassified
Reviewed DIA FOIA & Declassification Services Offices
IAW EO 13526, Section 3.5
Date: Oct 19, 2018

Art. 27. Imprisonment consists of committing the accused to jail; this penalty is made effective in the manner, time and conditions determined by the Revolutionary Tribunal.

Art. 28. The penalty of death by shooting is applicable to all the foregoing offenses except those stipulated under articles 6, 10, 12, 14, 16 and 17 of the last chapter. This penalty can only be passed by the National Council of the Organization at the demand of the Revolutionary Tribunal or through the Council's own decision when learning of the lawsuit by means of an appeal or directly at the request of some member of the National Council of the Organization. This penalty may also be applied in the form of a summary proceeding when in the course of combat a comrade incurs in the offenses provided for in paragraphs 2 and 3 of article 5 (on desertion) in an incontestable operation, with the exeption of militants in the course of paramilitary actions. In the event of a summary proceeding, the principal present may execute the penalty or have it carried out by somebody else, giving immediate notice to the National Command.

CHAPTER IV. ON PROCEDURES IN REVOLUTIONARY TRIALS

Art. 29. Judgement of offenses established and the respective penalties imposed shall be exercised through the process of revolutionary trial, except in the case contemplated in the second part of the previous paragrah (Art. 28).

Art. 30. The National Council, National Command and Area Commands shall determine when a comrade is to put on revolutionary trial, which will ocurr when one of the foregoing offenses or a major crime has been committed, not provided for under the present provisions. Minor crimes shall be judged and sanctioned by higher levels to those to which the comrade belongs.

Art. 31. Any comrade of the organization can appeal for revolutionary legal action, always provided that the claim be made in writing and contains a report of the facts giving rise to the same.

Art. 32. The Revolutionary Tribunal, for judging upper rank and Senior Officers, will be named by the National Council and will include 3 comrades of no lesser rank than the accused.

Art. 33. The Area Command will act as the Revolutiolutionary Tribunal to be composed of a 1st. Officer and 2rd. Officer for judging the comrade belonging to the area. When the Area Command has more than 3 members, the 3 highest ranking comrades will form the Tribunal. When having less than 3 members, the Tribunal will be composed of the highest ranking comrade. Under no circumstances shall the Tribunal be formed by comrades of lower rank than the accused. When it becomes necessary the National Command or the National Council shall name the comrades of another area to form part of the Tribunal.

Art. 34. The Revolutionary Tribunal for judging Officers is to be made up of a member of the respective area Command and 2 members of higher rank from the column Command to which the accused belongs.

Art. 35. The Column shall be constituted into the Revolutionary Tribunal for judging aspirants, soldiers, militants and logistical collaborators or militia belonging to that column. When that Command has more than 3 members, the 3 comrades of highest rank will form part of the Tribunal.

Art. 36. The Revolutionary Tribunal for judging the group militants and activists will be formed by one member of the respective Column Command and 2 Officers of that column, one of whom must be a militant of the same group, if any. The two latter shall be named by the Column Command.

Art. 37. The 3 comrades of highest rank of a Federal Area excluding the members of the Area Command, shall constitute the Revolutionary Tribunal for judging 1st. Officers, 2nd. Officers, Officers and Aspirants, logistical collaborators militia exclusively coming from within the Federal Area.

Art. 38. The National Command or the National Council shall be able to replace the members of the Revolutionary Tribunal when causes of "force mejeure" make impossible or inconvenient the forming of the Revolutionary Tribunal as established. The ruling principle is that the Revolutionary Tribunal shall not be formed of lower ranking comrades than the accused.

Art. 39. The Revolutionary Tribunal must carry out trials within 6 months after the act that gives rise to the lawsuit, or at the moment it is brought to their knowledge.

Page determined to be Unclassified
Reviewed DIA FOIA & Declassification Services Offices
IAW EO 13526, Section 3.5
Date: Oct 19, 2018

Art. 40. In every case put forward for trial the Revolutionary Tribunal will appoint as prosecutor the chief of the group to which the accused belongs, who will be granted a period in which to gather the necessary details and submit them to the Revolutionary Tribunal to be considered during the proceedings.

Art. 41. The Revolutionary Tribunal shall arbitrate the means to have the defendant notified of the commencement of the trial and acquaint him with the charges of which he is being accused. The Revolutionary Tribunal must assure the accused of the possibility of clearing himself of the charges arising from the acts imputable to him, as well as to put forth the pertinent evidence in his defense. Only in cases of "force majeure" can these provisions be omitted.

Art. 42. The Revolutionary Tribunal is empowered to take the precautionary measures deemed advisable, including the suspension and defense of the prosecuted party.

Art. 43. The Revolutionary Tribunal's verdict must be made in writing and is to contain a summary of the acts, concepts on evidence and charges, an account of the offences commited and a resolution.

Art. 44. The sentence passed by the Revolutionary Tribunal admits an appeal on the part of the defendant, the prosecutor or any member of the National Council within 5 days of the date the sentence is made konwn.

Art. 45. The Tribunal of Appeal for the cases provided in art. 33 and 37 shall be the National Command and for the cases provided for in Art. 34, 35 and 36 it shall be the respective Area Command. In no case whatsoever will the Tribunal of Appeal be constituted by less than three members.

Art. 46. In every instance the Revolutionary Tribunal and the Tribunal of Appeal shall include with the sentence the publicity that the case demands.

Art. 47. The Revolutionary trial "in absentia" shall apply when the accused has voluntarily evaded the juris diction of the organization, in which case the preceding provisions shall be applicable.

CHAPTER V. ON FULFILLMENT OF PENALTIES

Art. 48. The Revolutionary Tribunal shall determine the manner, time and place for the compliance of penalties whenever possible. If unable to do so, it is to nominate the command that is to be responsible for such determination.

Art. 49. The sentenced comrade will be able, after a reasonable period of time, to claim the commutation of the punishment imposed or to claim the respective appeal proceedings.

Art. 50. The National Council shall be able, under extraordinary circumstances, to pardon the comrade condemned in a revolutionary trial or give amnesty.

Art. 51. In the event of the impossibility of applying the penalty, the area Command within its jurisdictions, and the National Command in the Federal Area will revise the penalty and endeavour to adapt it to the new circumstances.

CHAPTER VI. TEMPORARY PROVISIONS

Art. 52. The present provisions will be applicable as from 1st. January, 1976. They are also applicable to acts that took place in the year 1975 provided there is no opposition to that retroactive application on the part of the accused.

MONTONEROS

NATIONAL COUNCIL

4th October, 1975

NOTE: This Code is meant for the information of all members of the OPM (Montoneros Peronist Organization) and aspirants. The rest of the comrades who are liable to the enforcement of these provisions will be notified of the offense notivating their trial through a special communication to be made to that effect in due course.

INTRODUCTION TO THE PROVISIONS OF REVOLUTIONARY PENAL JUSTICE

These provisions are proposed as a "Supplement to the Manual of Organization and Functioning" for it is deemed necessary at the present time and due to the degree of development achieved to have an instrument available which allows a homogeneous form of facing serious disciplinary problems that arise sporadically. The "Manual" regulates the system of organized behaviour and should furnish a response to the violations of its fundamental principles.

The provisions recognise a series of mistakes that must be taken into account. In the first place, a "Manual of Revolutionary Justice" is lacking; this manual is meant to regulate extensively and profoundly the general principles set forth in the "Manual of Organization and Functioning"; this primary deficit has a direct bearing on said "Provision" and is expressed basically by the following fact: no sanctions have been foreseen for minor offenses which are subject to the judgment of each individual of the responsible chiefs and to lits immediate superiors; reserving the initial legislation for major offand national liberation.

On the other hand, the lack of previous systematic experience in excercising revolutionary justice, does not allow an accurate clasification of offenses and their corresponding penalties, thus leaving an ample margin of doubt which should be clarified through the systematization of experiences occurring as from the application of these rules.

It is also worthy of note that these "Provisions" must be discussed and criticized along with the "Manual of Organization and Functioning" already at the disposal of every compañero. These "Provisions" pose some contradictions with regard to the "Manual", for example, as to different limitation levels, where the "Manual" makes a distinction between combatants and militants, when in fact the highest degree of compromise is entered into by the militants, people who may fight politically or militarily or form part of the logstic support.

Two fundamental objectives are basic in the "Provisions" proposed for discussion:

1) Self-defense of the political military organization designed as a suitable tool to be put at the service of the people and working classes on their way to social and national liberation.

2) The corrective and educational purpose, clarified in open trials, with no secret discussion and sentences wherein the self-critical evaluation of the accused prevails.

PROVISIONS OF REVOLUTIONARY PENAL JUSTICE (SUPPLEMENT OF THE "MANUAL OF ORGANIZATION AND FUNCTIONING")

CHAPTERS:

I. On the application area (Art. 1)
II. On responsibility (Art. 2)
III. On offences (Art. 3/9)
IV. On penalties (Art. 10/18)
V. On procedures (Art. 19/32)
VI. On fulfillment of penalties (Art. 33/38)
VII. Temporary provisions (Art. 39/40)

Page determined to be Unclassified
Reviewed DIA FOIA & Declassification Services Offices
IAW EO 13526, Section 3.5
Date: *Oct 19, 2018*

I. ON THE AREA APPLICATION

Art. 1. The present regulations are applicable to every member of the organization, wherever he happens to be at the moment of the offense.

II. ON THE RESPONSABILITY

Art. 2. All members of the organization are responsible, upon notification, for the present Provisions, as per the following specifications:

a) Militants, combatants or not, at all times and places.
b) Activists that are not militants, whilst their activity lasts and subsequently as regards acts, persons or circumstances known to them due to their activities.
c) Collaborators of all such acts or circumstances known to them through their collaboration during the time which same take place and once terminated.

Page determined to be Unclassified
Reviewed DIA FOIA & Declassification Services Offices
IAW EO 13526, Section 3.5
Date: Oct 19, 2018

III. ON OFFENSES

Art. 3. Serious offenses considered in the "Manual of Organization and Functioning", namely, treason, desertion, accusation, confession, reiterated minor offenses and non-fulfillment of the penalties applicable in Revolutionary Trials, are considered offenses.

Art. 4. To consciously serve the enemy is considered an act of treason.

Art. 5. Desertion is applicable to militants only and may be:

a) Desertion from combat consisting in:
   1) Not to enter into an operation without justifiable reasons.
   2) Not to fight when the confrontation occurs in combat.
   3) To abandon duties which have been assigned to them without having performed them or with no order from the responsible party, unless it is the logical and justified tactical initiative of the combatant.

b) Desertion from the organization:
   This means to abandon or withdraw from the organization.

Art. 6. The conscious delivery of elements to the enemy which may prejudice the organization objectively, constitutes the offense of accusation.

Art. 7. The prisoner of war giving relevant data to he enemy, shall be sanctioned in the following cases:

a) When he gives said data 24 hours before his arrest.
b) When he gives unnecessary information at any moment during his confession, being classified as such that which is in excess of the interrogation to which he is being submitted.

Art. 8. The repeated offenses will be considered for the purpose of this Provision once the inefficiency of the corrections adopted by his directly risponsible chief, have been proved so that Area Command to which the accused belongs can call for his trial.

Art. 9. The culprit who deliberately evades or commits acts not subject to the penalty referred to in the Revolutionary Trial, shall incur an offense of evasion.

IV. ON PENALTIES

Art. 10. The penalties applicable in the Revolutionary Tribunal's judgment are: confinement, deportation, imprisonment, banishment and death by shooting. All penalties, except that corresponding to demotion, imply the immediate suspension of activities within the organization.

Art. 11. More than one penalty can be applicable simultaneously and/or consecutively (i.e. joint demotion and imprisonment or imprisonment and expulsion consecutively).

Art. 12. Confinement will consist in assigning the condemned comrade to a place of residence in the country, taking into account the security of the organization and its possibilities, and establishing a control system on same.

Art. 13. Deportation which will be the depatriation of the defendant to a specified foreign country, subject to the control system established.

Art. 14. Demotion will consist in the taking away of responsibilities from the accused.

Art. 15. Imprisonment be effected in the manner, time and conditions determined by the Revolutionary Tribunal and in accordance with the Organization's possibilities.

Art. 16. [redacted] belongs to the organization insofar as his rights and activities are concerned; having the obligation of keeping silent about people, acts or circumstances he might be aware of and whose dissemination might affect or prejudice the organization.

Art. 17. The penalty of death by shooting may be for acts of treason, desertion from combat, accusation and confession.

Art. 18. All penalties shall be imposed by the Revolutionary Trial procedure, through the system of the Revolutionary Tribunal, except in the case of non-fulfillment of point 2 and 3 on desertion in combat, in which case the Principal there present shall be entitled to carry out on the spot and with no further proceeding the penalty of death by shooting. This shall be carried out by the comrade indicated by him. In this event and through the pertinent channels, a report shall be submitted immediately to the National Command with details of the event.

V. ON THE PROCEDURE

Art. 19. The "Revolutionary Trial" shall only be ordered by National Command, at the request of any member of the organization.

Art. 20. The accusation to be made should include a brief account of the acts permitting evaluation of the case to determine whether it corresponds or not, to the Revolutionary Trial, which must be resolved at the First National Meeting when the accusation is received. This resolution can only be postponed to gather more details on the question, whereas the decision cannot be deferred for more 60 days.

Art. 21. When filing the denouncement, the denouncer is obliged to reveal every detail on the case and get other comrades to provide further particulars.

Art. 22. Once the case has been evaluated by the Revolutionary Trial, the Revolutionary Tribunal shall be convoked, the Jury is to be made up as follows:

a) A member of the National Command (first and second of each area) who must not belong to the same area as the defendant and who will act as President of the Tribunal.

b) A member of the area to which the defendant belongs not having any relationship with him or with the causes of the case. For this purpose the Area Command shall nominate at least 3 comrades among whom the National Command shall choose the Comrade forming part of the Revolutionary Tribunal in the capacity of prosecutor who, within the term fixed by the Tribunal, shall have to supply all evidence relative to the case of the accused and defendant using to that effect all the available means of the Organization, which will be put at his disposal through pertinent organic procedures.

c) A comrade from any other area Command appointed by the National Command, who shall act as Secretary to the Tribunal.

Art. 23. The appointement of comrades to form part of the Revolutionary Tribunal constitutes an irrefutable obligation which cannot be eluded unless at the time of the process "force majeure" makes the fulfillment of the mission impossible or inconvenient, in which case this comrade shall be substituted for another named by the National Command.

Art. 24. The Jury having been appointed, within a maximum period of 30 days, must assemble at the place fixed by its President with a view to:

a) Preparing the bases of the process to be put into practise.

b) Getting into direct touch with the accused, notifying him of the commencement of the trial and its causes, suspending him as from that moment from his activities and putting him at the disposal of the Revolutionary Tribunal which must order the necessary preventive measures, including the arrest of the accused, in order to guarantee to normal development of the process and its effects. On this occasion, the accused is to supply evidence required for clarification purposes.

c) Fixing the term that the comrade's prosecutor will have for supplying evidence and ensuring his incorporation into the process. All this evidence must be given within the period of 60 days, as from the commencement of the process.

d) Determining the place where the trial will take place, arbitrating the means that guarantee the supply of evidence and the presence of the accused at said debate.

Art. 25. The Jury will gather in a sole hearing to to pass judgement on the evidence given and to pass sentence. There can only be one recess which may be extended, should there be a notable deficiency in the evidence available or new events have taken place likely to substantially modify the development of the process. In these cases, a new hearing will have to be contemplated.

Art. 26. After presentation of the evidence, the accused will proceed to make a new evaluation of same and will propose the resolution he deems applicable to this case. Then the Jury, in the presence of the accused, will

Page determined to be Unclassified
Reviewed DIA FOIA & Declassification Services Offices
IAW EO 13526, Section 3.5
Date: Oct 19, 2018

discuss the evidence given and the accused's evaluation; upon the basis of revolutionary moral principles and to the best of its knowledge and belief, shall proceed with the unanimous agreement of its members to pass sentence.

Art. 27. The sentence passed on the accused by the Revolutionary Tribunal may be appealed against by the defendant before the National Command. Appeal should be made at the same hearing where the verdict was passed.

Art. 28. If sentence was not appealed against on the occasion of the final hearing, the case shall be considered as resolved, and this will be submitted to the National Command so that they may order execution of the penalty, if any.

Art. 29. If sentence was appealed against by the accused, every detail together with the verdict and appeal should be submitted to the National Command which, at its first National Meeting, will resolve as to the appeal and the resolution can be held in suspense for a maximum period of 30 days for the purpose of incorporating new evidence. The appeal shall then be put before the National Command, which has the faculty to freely amend the sentence.

Art. 30. The trial of imprisoned comrades will follow these same basic principles, adjusting the procedure to the particular position of the Jury and the accused; in this case, the Jury would be composed of the following:

a) A member of the National Command, who will act in the capacity of President of the Tribunal.
b) The prosecutor of the Tribunal designated, depending on the accusation against the imprisoned comrade, and elected from among members of the area the accused comes from, or a jail companion, depending on the place where more information is obtainable for evidence purposes.

Art. 31. The sentence, if condemnatory, in the case of the imprisoned comrades will be held in abeyance until their release, on which occasion they will have to fulfill it.

Art. 32. In case the accused has voluntarily eluded the jurisdiction of the Organization, the Revolutionary Trial "in absentia" shall be applied.

VI. ON PENAL FULFILLMENT

Art. 33. The National Command will determine the manner, time and place for the execution of the penalties, whereas the area will determine the comrades named for its fulfillment.

Art. 34. The comrade condemned in the Revolutionary Trial, after a reasonable lapse of time subsequent to his sentence, will be able to apply to the National Command for commutation of his penalty.

Art. 35. Under extraordinary circumstances and without appeal, the National Command shall be able to grant amnesty to the comrade condemned in the Revolutionary Trial.

Art. 36. The penalties stipulated in arts. 12, 13, 15 and 16 may be accompanied by other auxiliary measures for a better compliance of their purposes; these measures will be indicated in the sentence or may be incorporated by whoever is responsible for their fulfillment.

Art. 37. In the event of the accused evading the penalty another trial will be made for crime of evasion.

TRANSITORY PROVISIONS

Art. 39. On the date these provisions come into force.

Art. 40. How much responsibility the comrades will have regarding the retroactive application of the terms of these provisions.

Page determined to be Unclassified
Reviewed DIA FOIA & Declassification Services Offices
IAW EO 13526, Section 3.5
Date: Oct 19, 2018

APPENDIX 36

Revolutionary Justice of BDT Montoneros
Some Trials and Executions Carried Out

Page determined to be Unclassified
Reviewed DIA FOIA & Declassification Services Offices
IAW EO 13526, Section 3.5
Date: *Oct 19, 2018*

INTRODUCTION

This appendix contains photocopies of original documents belonging to the Montoneros terrorist group. They deal with decisions and verdicts from three summary proceedings where members of the group were tried.

Page determined to be Unclassified
Reviewed DIA FOIA & Declassification Services Offices
IAW EO 13526, Section 3.5
Date: *Oct 19, 2018*

FROM: RC (Revolutionary Command)

TO: OFFICERS AND ASPIRANTS TO OFFICERS

DATE: 3rd. SEPTEMBER, 1975

Page determined to be Unclassified
Reviewed DIA FOIA & Declassification Services Offices
IAW EO 13526, Section 3.5
Date: Oct 19, 2018

PURPOSE: RESOLUTION

REVOLUTIONARY TRIAL OF: FERNANDO HAYMAL (ALIAS VALDEZ)

Due to the present situation that this area is living in after the last repressive attack, and due to the general conditions under which the Organization must operate the Area Command decides, in mutual agreement with the different Column's top leaders, to proceed with the summary proceeding passed on Fernando Haymal without the presence of the accused and taking as testimonies the events which took place, his own written confession and the written testimonies of the "compañeros" who are now in prison due to the accused's declarations.

The decision that the trial should take place without the physical presence of the accused is due to technical difficulties of the Organization to bring the accused for trial, and because, from the facts and testimonies, clear and definite conclusions can be drawn of the nature of the crime committed by the accused.

I — Fernando Haymal is accused of being a Traitor and an Informer on the following charges:

a) Having informed where one of his comrades from the Organization lived.
b) Having informed of the existence of operating quarters where a warehouse has been built in which he himself had participated. For security reasons we do not specify where the Organization was operating.
c) Having caused, with his information, the arrest of more than 10 of his comrades.
d) Having caused with his information, the death of "compañero" Marcos Osatinsky.
e) Having caused, with his information, the seizure of certain material property of the Organization, such as money, armament, ammunition, explosives, houses, cars, means of propaganda, etc.
f) Having caused, with his information that several of his "compañeros" were deprived of their legal status.
g) Having caused, with his information, a political and military victory for the enemy.

II — **ATTENUATING CIRCUMSTANCES:**

a) Having made his declarations while under police arrest.
b) That 96 hours elapsed between the time the accused attended an organization control and the time he made the declarations.

III — **AGRAVATING CIRCUMSTANCES:**

a) He was aware of the importance of the information he was giving to the enemy, since he knew that the house about which he had informed was the home of a "compañero" and that many meetings were held there. He also knew perfectly well which organization group operated at that place, what was done there and which were the "compañeros" who regularly attended.
b) Having attended a meeting of his local group shortly before its fall; at this meeting the subject of the possible arrest of the "compañeros" belonging to the group was specially discussed. Furthermore, instructions were given on how to proceed before the enemy.
c) Not having kept secret his information for even 24 hours; since he was arrested, according to his own testimony on Tuesday 5th., August at 11 p.m., and on Wednesday the 6th., at 10 p.m., the police were already searching one of the houses on which he had informed.

IV — The Revolutionary Tribunal considered as true and confirmed the seven charges against the accused, derived from knowledge of the events that took place, the testimony of the "compañeros" arrested after those events, and the written testimony of the accused himself.

This Tribunal does not consider valid the attenuating elements which the accused could provide.

For these reasons and the ones mentioned before, this Tribunal considers that: having the accused, Fernando Haymal, commited the crimes of Treason and denunciation, he should be condemned to death and shot at the time and place where he is found.

V — **CONCLUSION:**

This Tribunal is aware that it passes sentence of such responsibility and gravity in order to sanction crimes of this nature. It also specifies that it considers as a great error of ideological liberalism the fact that

previous cases were not dealt with in the same way.
In spite of being aware that the Organization's build-up process determines the type of resolution to be taken with its members, this Ttribunal asserts that no matter what the development organization's stage it is valid and necessary to fight hard against all those elements which jeopardize its formation and existence, as long as these elements were also jeopardizing the development of the revolutionary process in our country; which is to say, whilst these annihilating procedures are objectively similar to the ones employed by the enemy with the purpose of destroying the liberation process.
One last and final remark: there is in all this process a peculiar circumstance; it is the first time the enemy sets a prisioner free who has made compromising statements. We ignore the reasons for such an action; maybe the enemy wanted to make use of him in another way. Anyhow, it is an element to be taken into account in order to analyze the methods employed by the repressive forces in the future.

CORDOBA, 26th. August, 1975.

CORDOBA, 2nd. September, 1975.

Today at 6.45 p.m., Fernando Haymal, alias Valdés, was found, having been pushed into a car and shot immediately, in compliance with the sentence passed by the Tribunal on 26th. August, 1975.

Page determined to be Unclassified
Reviewed DIA FOIA & Declassification Services Offices
IAW EO 13526, Section 3.5
Date: *Oct 19, 2018*

Page determined to be Unclassified
Reviewed DIA FOIA & Declassification Services Offices
IAW EO 13526, Section 3.5
Date: Oct 19, 2018

JUICIO REVOLUCIONARIO A B.

1.- Antecedentes

El acusado es detenido por la OPM bajo la acusación de desertar en el curso de una operación y delatar a miembros de una organización armada del campo popular. Como consecuencia de la delación se lo acusa de ser responsable del asesinato de dos militantes populares y como consecuencia de la deserción en operación es responsable de haber puesto en peligro los resultados de una operación de importancia estratégica para el proceso revolucionario en nuestro país.

El acusado había sido oficial en una unidad de otra zona, donde sufrió un intento de fusilamiento por parte de fuerzas represivas. Fue rescatado con heridas de una clínica, por la OPM, y trasladado a una zona alejada para su seguridad. Su mujer que alguna vez estuvo encuadrada en la OPM y que la había dejado para incorporarse a otra organización -que a su vez abandonó para pasar a una tercera-, resuelve retomar la relación con el acusado y de común acuerdo, vuelven a vivir juntos.
En su nueva zona el acusado muestra desgano y falta de voluntad para la militancia, ante lo cual y por pedido del propio acusado, se lo desjerarquiza al nivel de Aspirante y se le otorga una licencia especial.
Vuelve de la licencia con una actitud más entusiasta y comienza a militar con más iniciativa y buen estado de ánimo. En este período es designado para trabajar en una infraestructura estratégica de la OPM y a través de ese trabajo queda vinculado a la operación de importancia estratégica que ya hemos mencionado. En el transcurso de esa operación -que dura varios meses- aparecen nuevamente sus dificultades para la militancia. Al acusado le cuesta asumir la clandestinidad y no logra resolver las dificultades que esta le acarrea: vivienda, trabajo, situación de legalidad de sus hijos, etc. Esta situación se agudiza cada vez más hasta que plantea abandonar la OPM. Ante la debilidad de sus fundamentos, se toma conciencia de que el acusado está "quebrado" y se opta por ofrecerle que salga del país. Ante esto el acusado manifiesta no estar de acuerdo con esa propuesta y plantea la separación por "diferencias políticas", que no logra precisar.

Luego de una discusión, se acuerda con él que el procesamiento de sus diferencias políticas no puede hacerse de modo inmediato y que por la importancia de la operación en la cual él está involucrado, la OPM debe [illegible] su caso para tener un control más eficaz. Esta medida se lleva a la práctica, pasando el acusado a un miembro de la Cond. Regional hasta su domicilio.
Al día siguiente el acusado abandona la casa que ocupaba y abandona su casa. Deja una nota donde informa su incorporación a otra organización planteando que el problema debe tratarse ahora "de dirección a dirección".
Desde ese momento la OPM comienza a reclamar ante la otra organización la devolución del acusado para juzgarlo por deserción en operación, sin conseguir que sea devuelto ni tampoco detenerlo aunque se tiene conocimiento de que el acusado anda recorriendo algunas agrupaciones sindicales que responden a nuestra política, con el objeto de "conseguir puntas".
Meses después el acusado es detenido por servicios represivos a causa de una aparente infiltración (los dos "militantes" que él controlaba lo entregan). Detenido el sábado al mediodía, informa a la policía una cita que tenía para el domingo a la mañana, donde acudirían dos miembros de la organización donde militaba (su responsable directo que además era el jefe de la organización y otro cro.). Esos dos militantes son detenidos y asesinados por la represión. En circunstancias poco claras el acusado es dejado en libertad la noche del domingo.
Pocos días después, pretendiendo acogerse a la vieja propuesta de salir del país, acepta entregarse a la OPM que lo detiene junto con su mujer.

2.- El Juicio.

El detenido comparece ante el Tribunal Revolucionario designado por la OPM y de sus declaraciones se desprenden las siguientes conclusiones:

2.1.- Que decide su deserción en una conversación mantenida con su mujer y un miembro de otra organización, la noche misma del día en que acordó con un miembro de Cond. Regional de la OPM, la descompartimentación de su casa y su continuidad en la operación hasta la conclusión de la misma.

Page determined to be Unclassified
Reviewed DIA FOIA & Declassification Services Offices
IAW EO 13526, Section 3.5
Date: Oct 19, 2018

2.2.- Que usa el pretexto de las diferencias políticas para justificar su deserción, cuando en realidad tiene conciencia de que la causa real es su falta de ánimo para seguir asumiendo los riesgos y las tareas de la operación.

2.3.- Que en lo que hace a la delación, informa a la policía sobre la cita con dos de sus cros. porque es interrogado específicamente sobre un plenario que la policía conocía que se realizaba ese domingo (por informe de los infiltrados que él controlaba y que luego lo entregan). Que no informa nada referido a nuestra organización porque no es interrogado específicamente sobre la OPM.

2.4.- Sobre las circunstancias de su liberación el detenido afirma que la policía pretendía obtener dinero que él habría prometido conseguir si era liberado.

2.5.- En síntesis, el detenido admite concretamente en sus declaraciones haber incurrido en los delitos de deserción en operación y delación, alegando como factor atenuante el hallarse en un estado de desmoralización producido por la desatención de sus problemas personales y familiares por parte de la OPM.

2.6.- De sus declaraciones se desprende también que, por su antigüedad en la OPM (1972) y por el nivel de responsabilidad que descansaba sobre él, el acusado es perfectamente conciente tanto del daño que inflige a la OPM con su deserción, como del significado moral y material de su conducto al delatar a sus compañeros.

3.- La Sentencia

Por todo lo dicho y considerando suficientemente probados los delitos sobre la base de las evidencias que obran en poder del Tribunal y sobre la base de la confesión del acusado, se condena a B. a la pena de fusilamiento, que deberá ser ejecutada a la brevedad posible.

3.1- Esta sentencia deberá ser comunicada a todos los encuadrados en la OPM y deberá ser también leida a todos los aspirantes.

20.9.75

MONTONEROS

Con fecha 9.10.75 se ejcutó la sentencia de fusilamiento dictada en el juicio antecedente.

Consideraciones críticas y autocríticas: Si bien este Tribunal Revolucionario considera que los problemas personales y familiares no pueden ser considerados atenuantes para faltas tan graves como la deserción y delación, es evidente que la OPM debe reconocer que los responsables de B. fueron negligentes en atender los problemas personales que le acarreaba su clandestinidad, llegando a darse casos de falta de solidaridad con un compañero. Asimismo, del juicio surge con claridad la responsabilidad de militantes de otra organización que justifican su deserción y se la facilitan por todos los medios.

Page determined to be Unclassified
Reviewed DIA FOIA & Declassification Services Offices
IAW EO 13526, Section 3.5
Date: Oct 19, 2018

Page determined to be Unclassified
Reviewed DIA FOIA & Declassification Services Offices
IAW EO 13526, Section 3.5
Date: Oct 19, 2018

REVOLUTIONARY TRIAL OF B.

1. Antecedents

The accused is arrested by the O.P.M. (Montoneros Peronist Organization) on the grounds of deserting during a military operation and informing about members of a popular armed organization.

As a result of his information he is accused of being responsible for the assassination of two populist militants; and as a result of his desertion he is held responsible for having endangered the success of an operation of strategic importance to the revolutionary process in our country.

The accused had been an officer in a unit operating in another area; at that time he was nearly shot by the repressive forces. The OPM rescued him, wounded, from a clinic and took him to a distant area for his own protection.

His wife, who had once been enrolled in the OPM and later left it to become a member of another organization which in turn she also left to enlist in a third one, decides to resume her relationship with the accused and they start living together again by mutual accord.

In a new zone the accused showed himself reluctant and unwilling for the militancy; in view of this and of the accused's own petition he is demoted to an aspirant to officer and granted special leave.

He returns from leave with a more enthusiastic attitude and begins to work with more initiative and good disposition.

During this period he is assigned to the strategic planning of the OPM. It is through this job that he becomes connected with the important strategic operation mentioned above. During that operation, which lasted several months, his problems with militancy show up again.

The accused finds it difficult to accept clandestinity and is unable to solve the problems caused by it, such as: housing, work, legal status of his children, etc. This situation grows worse, and he plans to abandon the OPM. In view of the weakness of his arguments, it becomes known that he is bankrupt and it is decided to ask him to leave the country. The accused does not accept this and makes known his intention of parting company with the organization for "political differences" which he cannot determine.

After discussion with the accused, it is agreed that the analysis of his political differences cannot be done immediately, and that due to the importance of the operation in which he is involved, the OPM must take possession of his house in order to have him under more effective control.

This measure is carried out by having the accused guide a member of the area Command to his house. The following day the accused abandons his job and his house. He leaves a note informing of his enrolment in another organization, and saying that the problem must now be discussed by the heads of both organizations. From that moment on, the OPM starts claiming from the other organization the return of the accused so that he can be tried for desertion during an operation. He is neither returned nor arrested although it is known that the accused is looking among some labour unions which responded to our cause, in order to gain "new members".

Months later the accused is arrested by the repressive forces due to an apparent infiltration (the two "militants" under his command give him away). He is arrested on Saturday at noon, and informs the police of an important rendez-vous he had on Sunday morning with two members of the organization to which he belongs (one of them was his superior and head of the organization and another companion). Those two militants are arrested and executed by the repressive forces.

On Sunday night, under dubious circumnstances, the accused is set free.

A few days later, claiming to accept the previous offer of leaving the country, he gives himself up and the OPM arrests him together with his wife.

2. THE TRIAL

The accused appears before the Revolutionary Tribunal appointed by the OPM, and from his declarations the following conclusions can be drawn:

2.1. That his decision to desert is taken during a conversation held with his wife and a member of another organization, the same night he agreed to have his house taken over by a member of the area Command, and agreed to remain in the operation until its conclusion.

2.2. That he uses the pretext of political differences to justify his desertion, when in fact he is aware that the real cause is his lack of courage to go on assuming the risks and tasks of the operation.

2.3. That regarding his denunciation, he informed the police about the rendezvous with two of his comrades because he is specifically interrogated about a meeting

Page determined to be Unclassified
Reviewed DIA FOIA & Declassification Services Offices
IAW EO 13526, Section 3.5
Date: Oct 19, 2018

which the police knew would take place that Sunday (information given by the infiltrates under his command who later gave him away). That he does not inform about anything concerning our organization because he has not been specifically interrogated about the OPM.

2.4. Regarding the circumstances of his liberation, the accused asserts that the police wanted to get some money which he had promised to obtain if he were freed.

2.5. In short, the accused openly admits having committed the crimes of deserting during an operation and informing the enemy, alleging as an attenuating circumstance, that he was demoralized because the OPM had disregarded his personal and domestic problems.

2.6. From his statements it can also be inferred that, because of his years of service in the OPM (1972) and the degree of responsibility he had, the accused is perfectly aware of both the harm being done to the OPM by his desertion and of the moral and material significance of his conduct when he denounced his comrades.

3. **THE SENTENCE**

From all that has been said and considering the crimes sufficiently proven by the evidence the Tribunal possesses and based on the confession of the accused, B. is sentenced to death by shooting.
The shooting must take place as soon as possible.

3.1. All members of the OPM must be informed of the sentence and it must also be read to all the aspirants.

20-9-75
MONTONEROS

On October 9th., 1975, the sentence of death shooting, passed in the above mentioned trial, was carried out.

CONSIDERATIONS OF THE FACTS

Although this Revolutionary Tribunal considers that personal and domestic problems cannot be considered as attenuating circumstances in major offences such as desertion and denunciation, it is evident that the OPM must admit that B's superiors neglected taking care of the personal problems brought about by his clandestinity even resulting in a lack of solidarity towards a comrade.

The responsibility of the militants of another organization who justified his desertion and made it easy for him in all possible ways also becomes evident from the trial.

REVOLUTIONARY TRIAL OF N., WIFE OF B.

1. Antecedents

N. is arrested by the OPM together with her husband, whom she was with at the time of the latter's arrest. In the course of the interrogation during her husband's trial, sufficient elements emerge to have her also tried by a Revolutionary Tribunal. It is thus decided by the C.N. (National Council) who requests that all the antecedents of the case be presented to it. The Council sets itself up as a Revolutionary Tribunal since the case it is dealing with has no precedents: it is the trial of a person who was not been enrolled (even though she was enrolled once), who committed harmful actions towards the OPM.

2. The charges

The following are the accusations against N.:

2.1 **Instigation:** Having instigated B. to take the decision of deserting from the OPM during an operation.

2.2 **Complicity:** Having been B.'s accomplice in the crime of evading judgment, which he deserved because of the crimes of desertion during an operation and denunciation to the police.

2.3 **Covering up:** Having covered up B. in order to try to spare him from the responsability of the crimes he had committed.

2.4 **Aggravating Circumstances:**

2.4.1 Having N. a hostile attitude towards the OPM, which she made evident not only in the already mentioned charges, but also in repeated remarks objectively opposed to the development of the OPM.

Page determined to be Unclassified
Reviewed DIA FOIA & Declassification Services Offices
IAW EO 13526, Section 3.5
Date: Oct 19, 2018

2.4.2 Knowing, due to her previous enrolment, comrades from the OPM groups, political work-places and operating systems; she probably also knew of the important job on which B. was working.

2.4.3 A serious assumption exists based on the two elements mentioned above, that N. will assume an active role against the OPM and that she will also collaborate with the enemy once B.'s death sentence is carried out.

3. **Consideration of the fact of the sentence.**

After evaluating the existing evidence arising from N. and B.'s own declarations, from the testimonies of comrades who had had been connections with them and from the reports given by the Revolutionary Tribunal which tried B., The National Council comes to the following conclusions:

3.1 **Instigation:** N. is guilty of having instigated B. to desert during a very important operation and fully aware of the job he was doing and of the importance of the operation.
B. himself admitted these facts even though N. denied having instigated him. That was known by the OPM before their arrest. N.'s attitude is attributed to her hostile disposition towards the OPM and to her leading role in the couple's decisions; this last information was corroborated by comrades who knew them and who had lived with them. The Revolutionary Tribunal considers that B.'s confession after his arrest is of the utmost importance. This confession coincides with declarations the accused had made after his desertion and before being arrested.

3.2 **Complicity:** N. is guilty of complicity with B. in the repeated crime of evading judgement of the offenses he had commited.

After B. had given his intention of abandoning the operation, the OPM decides to control his activities by finding out where the couple lives, as a preventive measure until the pertinent trial takes place. Under these circumstances, B. carries out his desertion and by mutual consent with N. they leave the above mentioned house and thus are no longer under the OPM's control. All this was done consciously and deliberately in order to avoid B.'s trial.
All this emerges from N. and B.'s own declarations and from the facts verified by the OPM.

On another occasion, after committing the crime of denunciation as a result of which two comrades from another organization were assassinated, B. and N. by mutual consent, again evade B.'s judgement and try to hide until they are arrested by the OPM. These facts can also be deduced from N. and B.'s own declarations and testimonies, as well as from the evident evolution of events. It should be pointed out that also on this ocassion N. was fully aware of the crime committed by B. and that all her actions were aimed at helping him evade his responsibility.

3.3 **Covering up:** N.'s conduct, described above, also implies that she covered up for B., which she also tried to justify and exempt B. from the offenses by laying the blame on others, for example asserting that those to be blamed are the ones who gave B. the responsibilities that caused him to commit the crimes.

The covering up cannot be justified by the fact that the person involved was her husband, since we are dealing with an ex-militant who had been enrolled and was thus fully aware of the offenses committed by B. The marriage bond is not an excuse, which allows one party to cover up and accompany the other without limitations on committing serious crimes against the revolutionary process.

3.4 **Enmity:** The crimes commited by N. are aggravated by her attitude towards the OPM and other organizations. That attitude which can be described as hostile, becomes evident in the already mentioned facts and in N.'s hypercritical declarations against the OPM.
She also rules out the role played by our organization in the revolutionary process and blames it for not resolving her private problems. All this emerges from her own declarations and testimonies.
In view of the recurrence of the events, and verified consequences of these, the Revolutionary Tribunal is convinced that, once she finds out about the penalty imposed on B., it is highly probable that N. will change her enmity into open collaboration with the enemy. Although it is true that such certainty is based on presumptions and contains a certain amount of subjectivity, it is understood that these presumptions are sufficiently serious and precise among themselves to be considered objective. It must be noted that the comrades who formed the Revolutionary Tribunal which tried B. arrived at the same conclusions.

3.5 The knowledge that N. has of comrades in political groups and their places of work, of the OPM's working system and of its different groups is also an aggravating circumstance.
Even though N. and B. deny it, it is highly probable that N. knows about OPM's important strategic planning in which B. was working when he deserted. Any information provided by N. regarding this strategic planning would be extremely harmful to the OPM, causing its failure and the loss of comrades involved in it.

It is understood that it is highly probable that N. knows about that strategic planning, considering that she shared with B. his activities and jobs, even the one during which he deserted.

3.6 The Revolutionary Tribunal takes into consideration other elements concerning the penalty to be imposed on N. They are the following:

a) The OPM has the obligation of adopting the measures which in each stage it considers necessary for its self-defence, trying by every means to avoid that comrades and the money invested in the revolutionary struggle fall into the hands of the enemy with consequent prejudice to the development of the struggle.

Those self-defensive measures vary according to the stage of development and the available material means of the OPM.

b) In the present circumstances extreme self-defensive measures must be taken, since the enemy is taking the necessary steps to fulfill its plan of complete annihilation, as shown in the political analysis made by the OPM and of an undeniable reality.

Under those circumstances the OPM must take extreme self-defensive measures in order to avoid as far as possible the downfall of comrades (who are later arrested, tortured and in many cases assassinated by the enemy), as well as funds which are extremely important to the logistical strength of the OPM. Its loss greatly delays the development of the Organization and growth of the people's struggle.

c) In the present stage the OPM finds it impossible, due to lack of material means, to impose penalties of long-term imprisonment. Neither is it possible in this case to impose the penalty of a short-term imprisonment since, due to the gravity of the offences commited by the accused, this would be an inadmissible liberality.

Besides, there are no material conditions to impose such a penalty without the accused's consent. Furthermore, there is no guarantee that, after serving a prison term, the same serious dangers which we try to avoid arise again. Neither is it relevant, for the reasons mentioned above and from recent experiences, to impose the penalty of deporting the accused from the country.

Therefore, the only penalty which properly punishes the gravity of the offenses committed and avoids the seriousnees foreseen by fitting into the characteristics of the stage of development and the material conditions of the OPM, is that of death by shooting of the accused.

4. **The Sentence.**

This having been considered and from all that is stated in the Revolutionary Code of Justice, The National Council Established as the Revolutionary Tribunal resolves:

4.1 N. is found guilty of instigation, complicity and covering-up with respect to the crimes committed by B. and with aggravations mentioned previously.

4.2 N. is sentenced to be executed by shooting as soon as possible.

4.3 All members of the OPM will be informed of the sentence through an internal bulletin and it will also be read to all aspirants.

1.10.75.

MONTONEROS

National Council

On 9th, October, 1975, the sentence of death shooting, passed in the above mentioned trial, was carried out.

Page determined to be Unclassified
Reviewed DIA FOIA & Declassification Services Offices
IAW EO 13526, Section 3.5
Date: *Oct 19, 2018*

APPENDIX 37

Self-Elimination Criminal Responsibility of BDT Montoneros

Page determined to be Unclassified
Reviewed DIA FOIA & Declassification Services Offices
IAW EO 13526, Section 3.5
Date: *Oct 19, 2018*

Page determined to be Unclassified
Reviewed DIA FOIA & Declassification Services Offices
IAW EO 13526, Section 3.5
Date: *Oct 19, 2018*

TEXTUAL QUOTATION OF THE DOCUMENT ISSUED IN MAY 1978 BY THE NATIONAL LEADERSHIP OF MONTONEROS

"As regards clashes with the enemy.'
"The principle of no surrender is maintained. Every companion ought to escape, either armed or not. In order to favour this policy, everyone will attend meetings carrying arms."
"The obligation to commit suicide is eliminated. Therefore, the use of the 'pill' is abolished; not only because the enemy has the proper antidote to counteract its effects, but also because when the possibility of escape has been discarded, we prefer to keep the companion alive with his capacity of fighting the enemy individually; each time in this war, there are further possibilities of surviving and resisting."

Page determined to be Unclassified
Reviewed DIA FOIA & Declassification Services Offices
IAW EO 13526, Section 3.5
Date: *Oct 19, 2018*

APPENDIX 38

Relation and Effects of Subversive Action Within the Sphere of Education

Page determined to be Unclassified
Reviewed DIA FOIA & Declassification Services Offices
IAW EO 13526, Section 3.5
Date: *Oct 19, 2018*

APPENDIX 38

I. EVOLUTION OF SUBVERSIVE ACTION WITHIN THE SPHERE OF EDUCATION

Introduction

The sphere of competence of the Ministry of Education has always been a fundamental target for any subversive ideological current on account of its intrinsical nature and influence on social activities.

1. Subversion

From a methodological point of view, subversion is what attacks our national being and the basic principles of our socio-political order in its true historical and juridical frame.
But subversion is something else: it is basically the counterpart of order.
The concept of order as referred to is not that of any established order —which could be only an apparent order, actually really being only generalized disorder—or socio-political order; the work is aimed at the whole natural order through what men are or should be, in their own selves and realizations.
The dignity of human beings, with their natural limitations, is proclaimed by natural order.
Following this train of thought, we find education at the root of the problem.

2. Education

Education constitutes a process tending to the integral formation of man as a social element and as an individual, the harmonious development of all his potentiality, in order to achieve common welfare and his far-reaching destiny.
The goal of education is man. Through education we shall be able to completely defeat subversion. Any ideology can be fought and defeated with a superior creed, one directed to the notion of being true to the realities of life and whose scope is not only to build heaven on earth.
Subversion stands against it, and its goal is to infiltrate the area of the Ministry of Education. In the first "stage" marxism tries to keep its intentions and members secret, while helping to promote and strengthen the latter in "combat" posts in different areas of the social structure.
Because of that secrecy, many people have not been able to understand the roots and beginnings of subversive behaviour. In a second stage totalitarianism makes itself evident and people of Argentina were witnesses of the events at the time when subversion was in power in our country, introducing armed organizations full to terrorist delinquents operated without concealment, almost legally. We shall presently deal with that problem, related to various areas within the Ministry of Education, taking into consideration the fact that the aforementioned goals of subversion were planned as follows:

— To select useful elements for their political, military and labour cadres, so as to reinforce them and carry war to all the fronts of the Republic.
— To provoke from within campuses political and ideological confusion and disturbances among the youth in order to create chaos in the whole country.
— To place the Nation, and particularly the Armed and Security Forces in a state of war, attacking them on all possible fronts in order to achieve power.

3. Special aspects

EDUCATIONAL AREA

A. Between 1973 and 1975, while in office, terrorism operated through the following channels:
   a) Teacher and non-teaching staff —specially teaching assistants and administrative personnel— ideologically biased, who used decision-making, teaching posts, informal talks and their positions to spread marxist ideology within the educational sphere.
   b) Non-marxist teachers and administrative personnel, who, because of ideological confusion, fear, negligence, convenience and other reasons, operated or allowed unrestricted subversive action.
   c) Literature, teaching materials, and didactical methodology which were objectively and subjectively the means of transmitting marxist ideology and the like, contrary to our national values.
   d) Student organizations which spread marxist ideology and attracted students in order to achieve their goals.

Page determined to be Unclassified
Reviewed DIA FOIA & Declassification Services Offices
IAW EO 13526, Section 3.5
Date: Oct 19, 2018

e) Labour organizations of the personnel of the Ministry of Education, who as a minor neglected group within the area, influenced teachers and admnistrative personnel to contribute to disorder and thus favoured the marxist escalation.

f) Terrorist delinquents who by means of their armed cadres executed physical and moral pressure over the whole educational sphere.

B. Techniques used by subversion on each education level:

1. Pre-elementary and elementary schools.

Subversive operations were carried out by biased teachers who, because of their pupil's age, easily influenced their minds sensibility.

The instruction was direct, using informal talks, and readings of prejudiced tales and books published to that effect.

Using children literature, terrorism tried to convey the kind of message which would stimulate children, and made room for self education, based on freedom and search of "alternatives". Thus, they offered "useful" books appropriate for the development of the child, encouraging it to get down to the base of things and the sphere of adults: to help him not to be afraid of freedom; to love, to fight, to reaffirm his own self, to defend his self against the self that parents or institutions want to impose upon him.

Thus, adults and institutions could be victims of an alienating system that would try to mould them. Obviously, this education was imparted without prior parental knowledge. Parents, who are naturally accountable for their children's education send them to school trusting —with a certain ingenuity— that they shall receive an education that conforms to the values they themselves believe in. They found instead "self development" and rebelliousness attempting to dislocate the family or to distort it.

2. Junior and senior high schools:

Terrorist operations tried to develop in the personality of the student, a hostility against the family and society in general, and against the fundamental principles and institutions which support them: spiritual, religious, moral values, political authorities, the Roman Catholic Church, the Armed Forces, the juridical system, etc.

This aggression tried to place a general psychological substitute which would transform the basic concepts or our way of life.

Slowly a change took place —not at all new in our country— which turned our students into the enemies of peaceful social life, becoming the friends "agents provocateurs" who indoctrinate for war, infusing an ideology foreign to our principles.

These perverse operations were carried out from the beginning of high school education. In a gradual manner, and emphasized according to the student's age. Some of the methods employed were:

— Marxist teachers taught their subjects spreading the corresponding ideology.

Special courses were prepared, such as "Studies of Social Reality in Argentina" which was imposed by subversion with a biased approach, substantially opposed to the democratic tradition of our country.

— Non-marxist teachers, who in spite of being aware of the activities carried out, presented no opposition to the destructive forces around them, either because of fear or negligence.

— The use of subversive and marxist literature. If the literature employed constituted the main source of knowledge, the following should also be included:

a) the marxist teacher who imposes such literature, and

b) non-marxist teachers who, attracted by the increased easiness of Teaching with the availability of a "textbook", suitable to the current syllabus, allowed the divulgation of terrorist readings, regardless of their ideological content.

— To embrace and mobilize students, specially those attending senior year courses, so they could operate behind apparent cultural and social events, but who were really introduced to immorality, drug adiction, political activism, arms and terrorist war techniques (see Appendix II).

3. University level:

Because of the specific characteristics conformed by the academic level, the student's age, and the political importance of its activity, subversion has operated in universities with a special priority and a methodology adapted to the social surroundings. In order to develop the operation, there appeared on campus two types of recruitment groups. The first one was organized by "base groups" and made up by students already indoctrinated land experienced.

The second groups were made up by "naive" or "useful idiots" who are ready to acert the minking of the activists by believing that those ideas were fair and a well intentioned as a part of University study.

Page determined to be Unclassified
Reviewed DIA FOIA & Declassification Services Offices
IAW EO 13526, Section 3.5
Date: Oct 19, 2018

Terrorists thus worked by means of individuals talks ("face to face"), but later they increased their audiences until they reached complete impunity, when they had controlled classes, courses, lectures, and other university areas. During the first stage of activism, the frequent topics that arose were demands for:

students' cafeterias
libraries
more flexible behaviour on the part of some professors
the autonomy of the Universities
unlimited attendance or registration.

Many students naively accepted this scheme, and became "ready" for the change in the nature of the demands that the subversive forces later made, re-routing them into other matters, such as universities and their form of government which they claimed should belong in the hands of the students, or be at least tripartite; social injustices, etc.

Once indoctrination was achieved through the support given to such demands, marxism continued with a third stage whereby slogans promoted direct action.

Under Minister Taiana (1973-74), terrorism gained control of the university councils, institutes and courses (see Appendix III). During that period, the "officialized" totalitarian operations appeared to have the general characteristics mentioned already for the whole educational area, and which were later partially reiterated for other levels of education. Thus, the means of such operations were:

— Marxist and non-marxist professors, the special considerations regarding students' age, type of studies (i.e. sociology and psychology) the relevance of the material involved, etc.
— The widespread use of marxist literature and a system of "breafings" manouvered by marxist student organizations. This marxist literature, together with the "briefings" became the main tool to spread totalitarian ideologies.

The "officialized" operations coincided with the student erosive movement already mentioned, which was directed and capitalized by terrorist organizations. Together they made up the oppressive march which, with the help of arms, disrupted every serious attempt of education processes during that period in state universities.

Appendix I allows us to verify how both teaching and learning were subdued and how these activities were translated into "academic trials" of some teachers, run by "popular courts" which were able to decree their expulsion, without any right to a fair defence, after facing iniquitous charges, or resulted in almost forced resignations in those cases where people were trying to oppose chaos and the advancing marxist totalitarianism.

For students, the right to learn became irrelevant due to riots, marxist controled meetings, institutes and universities' take-overs, shootings and the like.

Furthermore, when students became conveniently "motivated" they started losing their real character, as they were slowly used to stick posters around town, to make subversive contacts, to place explosives, etc. until all of a sudden, they found themselves turned into active members of a terrorist organization (see Appendix III).

As a grim example of the atmosphere prevailing in those sad days on campus, we are hereby attaching same photographs which show the "academic" nature of our universities.

TECHNOLOGY AND SCIENCES AREAS

We must point out that these areas refer to research fields which include theoretical and practical sciences. Here the totalitarian opponents worked by introducing their material in the different areas of sciences, infiltrating official research teams and redirecting research towards matters connected with marxist theory and praxis.

Since universities are the typical ground suitable for research, terrorist operations in technology and sciences were rigidly allied to the corresponding campus process.

Thus, it is necessary to make clear that it is difficult to understand or to try to explain the serious situation experienced on Argentine campuses as from 1973, if we do not study in detail the process of the previous 15 years in the technology and sciences areas. Even before, the tripartite councils were established accepting the direct participation of students in the university government, favouring left-wing political activism.

In this specific area, between 1958 and 1965, scholarships were granted to marxist orientated graduate and non-graduate students by university councils and by the National Commitee for Technical and Scientifical Research (CONICET), together with the connivance of national and foreign associations. This not only allowed for greater concentration upon studies and political activities, but also for the accumulation of

Page determined to be Unclassified
Reviewed DIA FOIA & Declassification Services Offices
IAW EO 13526, Section 3.5
Date: Oct 19, 2018

academic backgrounds which would later be used to ease their way up to treaching posts in research centres.
This "sorting out" of candidates was done, in general, by the same ideological group of people who held jobs in various institutions and assisting councils.
According to a university Law passed in 1958, competitives contests between candidates for a professorship in our country in 1965.
Thus ended the first stage of the university take-over when those grantees who had been educated in national and foreign research groups during the previous 8 years were appointed professors.
In 1966 took place the first emigration of "scientists" who were the outstanding marxist leaders on Argentine campuses at that time.
Some of them later returned to join in various institutions, both state and private.
At CONICET, the replacement of marxist leaders from the directorship and the advisory departments took place, no changes were affected in the field of research.
In 1973, under the new constitutional administration, the most prominent leaders returned. Together with the people who had remained in their administrative jobs, they exercised the most serious destruction ever known in our universities and the development of the youth indoctrination process so as to increase the terrorist cadres.
At a meeting that took place at the Medical School of the Buenos Aires University, the CONICET take-over was decided. Fortunately, a group of researchers helped by the administrative personnel managed to prevent this.

CULTURAL AREA

At the end of the Second World War an attitude of discontent about the "human condition" seemed to grow in the cultural scene, which gave birth to the protest trends.
It was not only limited to the historical pattern which followed romanticism, but also adopted a generalized scepticism under a cynical mask.
Consequently, intellectuals and artists appear nowadays as people without faith, and the evidence of such confusion come as no surprise.
We can recognize several trends, most of which reflected in different degrees the philosophical notions of our times in the ideological frame where the policy of the Secretary of Culture was developed during the period preceding March 1976.
The official policy was conducted in a "modernist" atmosphere, where every traditional element was to be done away with and replaced by modern and avant-guard patterns as a reflection of a universal trend.
During the marxist predominance at the Ministry of Education, the cultural contests sponsored by the Government were frecquently controlled and ruled by marxists who favoured the candidates of their same ideology.
Marxist artists were hired to perform in different cultural activities. They had been patronized by left-wing oriented unions, to promote through mass media an ideological orientation.
Scholarships, grants and different types of financial aid were given to people and institutions, coalescent with terrorism.

Human rights violated by terrorism

The totalitarian marxism and terrorist delinquency reigning in the Ministry of Education transgressed the following norms:

1. Freedom of speech and expression: sustained by the Universal Declaration of Human Rights (section 19) and the American Convention of Human Rights (section 13).
2. The right to education, to teach and to learn, expressly referred to by the Universal Declaration of Human Rights (section 26) with special reference to paragraphs 2 and 6, where we read: "The object of education shall be the full development of the human personality and to strengthen the respect of human rights and fundamental liberties.
   It shall encourage understanding, tolerance and friendship between all nations and between all ethnic or religious groups, and shall promote the development of the United Nations' activities for the continuity of peace."
3. "Parents shall have the right to chose the kind of education their children shall receive."
4. The right to participate in cultural life and scientific progress, legislated in the Universal Declaration of Human Rights (section 27).

Page determined to be Unclassified
Reviewed DIA FOIA & Declassification Services Offices
IAW EO 13526, Section 3.5
Date: Oct 19, 2018

II. SHORT REVIEW OF THE MEASURES TAKEN FOR THE REORGANIZATION OR ARGENTINE EDUCATION

a) Foreword

All the educational activities, whether systematic or not, are closely linked with the formation of the individual.

Starting from the notion of man as a unity of body and spirit, as a person, as a social being and as the subject of inviolable rights and obligations, who has a trascendental destiny, education must be understood as the process which shall develop his integral formation with the harmonious improvement of his physical and spiritual potentials, for his personal betterment while freely contributing to common welfare.

This set of values, in our conception of life and traditions, oppose ideologies that subvert the intrinsic rights of the individual, become destructive and are finally channelled into terrorism.

Under these propositions which sustain the educational and cultural policy of our country, we shall describe some of the decisions taken in order to neutralize subversive action and to reconstruct our country and its political unity according to democracy.

b) Measures adopted

1. Isolation of extremists and corrupt elements
   The people who had taken over jobs and teaching positions with marxist ideology as their only merit were discharged from their post, after a thorough investigation was done on their backgrounds.
   Some of them resigned their positions of their own free will.
   It is important to point out that there were very few severances made exclusively on acount of ideology. On campus, where the infiltration was more notable, there were no scientits, professors or students arrested. If they underwent trial it was due to their activism.
2. Reinstatement of order on campus
   After the PRN's initial pronouncement, the delegates of the Armed Forces on campus, aided by civilians of high academic prestige, reestablished the order necessary for peaceful learning and teaching.
   Eventually, a new council was appointed through a regulating process which is now almost accomplished.
   There remains on campus a confused situation as a result of Law 20.654, still partially in force, which had been one of the sources of disorder. A project has been prepared introducing regulations for the transitional stage required until a definite regulatory system can be attained.
   The draft has been submitted to public debate.
3. Strengthening of moral and civic values
   The terrorist attacks inflicted upon the intermediate level of education through moral disorder had given a distorted image of reality. As a result, the course-"Study of Argentine Social Reality" (ERSA), based on dialectic materialism was taught.
   The course has now been replaced by "Moral and Civic Education". It introduces the student to ethical principles, to the appreciation of the family and values of our social and political system. Under it, the student shall become ready for the democratic relationships that shall secure his ties with the country.
4. Family and community integration in the educational process
   Several educational policies are being defined and implemented so that parents can have a more direct share, particularly on the elementary level, in the learning and teaching process of their children. Furthermore, the community should feel responsible for the education of its members and actively participate in the support of educational centers.
   The solidarity of both family and community in the process of transmitting Christian values and national tradition shall result in democracy.
5. Support to the Education Loans National Institute for Equal Opportunities
   One of the constant criticisms made by fault-finding marxism has been the economic barrier to education.
   In order to solve real and worthy cases, the Eduiminating unjust situations.
   thus helping to avoid personal frustrations by elcation Loans National Institute gives the necessary aid,
   The National Institute is trying to balance the scarcity of scholarships and loans, by securing equal opportunities for students to exercise the right and obligation to be educated.

Page determined to be Unclassified
Reviewed DIA FOIA & Declassification Services Offices
IAW EO 13526, Section 3.5
Date: Oct 19, 2018

APPENDIX I - EVENTS

June 4, 1973: The De la Torre Resolution is annulled. It had been in force without any problems since 1936.

The decree prohibited the operation of student organizations in secondary schools. The annullment therefore allowed for activists' units to operate in private and state schools, originating disturbances in the educational process among students between ages 13 and 17, due do their indoctrination and participation in strikes, demonstrations, etc.

May 6, 1974: The Roman Catholic Church submitted a document to former President Perón whereby deep concern is expressed regarding the educational policy implemented as from May 25, 1973 by the Minister of Education.

We know of the existence of the following documents.

October 12, 1974: A letter addressed to Dr. Laguzzi (inspector of the Buenos Aires University) with reference to the attack where his son was killed; the letter bore a Montoneros imprint.

Copy of a press communique regarding the same matter signed by the Peronist University Youth.

Paper with the official Buenos Aires National University letterhead. It contained the draft for the obituary published by all the student organizations —teaching and non-teaching— regarding the death of Dr. Laguzzi's son.

October 19, 1974: The Revolutionary Tendency stole all the cars which belonged to the UNBA. Director Ottalagano reported the theft directly to Commissioner Villar, Chief of the Federal Police.

October 8, 1974: At the Carlos Pellegrini Commercial High School (which depends from UNBA), former Director Vilutis (Revolutionary Tendency) cancelled the course of "Accounting Practice" from the syllabus, and replaced it by "Theater and Body Expression", appointing Norma ARROSTITO professor (involved in the abduction of assassination of Gral. Aramburu) with a salary of $ 350.000.

During the Vilutis administration May 25, 1973 to Sept. 17, 1974) the university council took care of the funds deposited in a special account which had, in May 1973, $ 300.000.000. At the end of the said administration it only had $ 2.000. The use given to the money remains unknown.

Moreover, a lot of people were appointed who would only be seen in the premises on payday. Both the Carlos Pellegrini High School and the Buenos Aires State High School were almost destroyed by the members of the tendency when word reached that the university was going to be intervened.

Father CARBONE (also involved in the abduction and assassination of Gral. Aramburu), held a teaching position at the Carlos Pellegrini State High School and acted as cultural advisor at the Buenos Aires State High School.

May 31, 1975: During a police raid that took place at the chancellery of the UNBA, several weapons were found. Among them an anti-aircraft machine gun, molotov bombs and explosives. Montoneros pamphlets, home-made explosives, rubber bludgeons, books and left-wing peronist pamphlets, ammunition and hand guns, all of which had been abandoned by members of the Revolutionary Tendency when the universities were intervened.

1973-1975: Weapons were found in schools and even the traces of shooting practice given in some of them, as for example at the Manuel Belgrano State High School, in Buenos Aires.

December 22, 1977: Dr. Carlos Alberto Sacheri, professor at the UNBA Law School is assassinated. He had also directed the Philosophy of Law Institute.

1973-1975: In the period of time when Argentine education was manouvered by the Revolutionary Tendency, the National Academy of Law was expelled from its traditional headquarters at the UNBA Law School.

APPENDIX II

REVIEW OF TERRORIST ATTACKS EXECUTED WITHIN THE SPHERE OF EDUCATION

19-3-73: Bomb attack on the residence of the Dean of the Exact Sciences School of UNLP. (FAR)

6-4-73: Bomb attack on Mr. Echepareborda's residence, Director of the UNS at Bahía Blanca. (PRT-ERP)

18-4-73: Attack with explosives on the house of a professor of University of Rosario. (UNKNOWN)

8-5-73: Setting of a bomb at the Agronomy School building, in the University of Corrientes. (UNKNOWN)

24-5-73: Bomb attack on the residence of the Santiago Computing Institute Director. Province of Santiago del Estero. (PRT-ERP)

Page determined to be Unclassified
Reviewed DIA FOIA & Declassification Services Offices
IAW EO 13526, Section 3.5
Date: Oct 19, 2018

28-3-73: Take over of a classroom at the Architecture School of the UNLP; lecturing of terrorist indoctrination. (PRT-ERP)

24-4-73: Take over of Girls' High School Nº 1 in the Federal Capital, speech to the students and distribution of pamphlets; hoisting of flag with ERP inscription. (PRT-ERP)

7-5-73: Take over of the Technical Education School Nº 2 in San Nicolás; speech to the students and distribution of pamphlets. (PRT-ERP)

5-5-73: Setting up a flag in the Philosophy School in Rosario; bearing an ERP inscription. (PRT-ERP)

6-6-73: Take-over of School Nº 52, in La Plata, speech to the students and distribution of pamphlets. (PRT-ERP)

25-6-73: Take-over of one classroom at the School of Architecture in Rosario; speech to the students. (PRT-ERP)

28-6-73: Assault and robbery. Typewriters, bookbinding apparatus, a microscope and other elements were taken from the Córdoba Catholic University. (PRT-ERP)

12-6-73: Bomb attack to a professor's residence —UNLP—. (UNKNOWN)

22-5-73: Assault and robbery. A mimeograph, photocopying machine, stencil maker and perforator were stolen at the School of Architecture in Rosario. (PRT-ERP)

28-7-73: Take-over of the Provincial Schools Nº 117 and 527 in Santa Fe; speech to the pupils and distribution of pamphlets. (PRT-ERP)

23-7-73: Setting of a bomb at the University campus in Córdoba. (UNKNOWN)

1-8-73: Bomb blast at the Medicine School of the UNBA. (UNKNOWN)

11-9-73: Bomb blast at the Law School of the UNBA. (UNKNOWN)

11-9-73: Setting of a bomb at School Nº 1 in Mar del Plata. (UNKNOWN)

27-9-73: Setting of a bomb at School Nº 2 in Mar del Plata. (UNKNOWN)

27-9-73: Bomb attack at the School of Odontology of the UNBA. (UNKNOWN)

27-9-73: Bomb attack at the School of Pharmacy and Biochemistry of the UNBA. (UNKNOWN)

27-9-73: Bomb attack at the Law School of the UNBA. (UNKNOWN)

28-9-73: Take over of School Nº 20 in San Nicolás; speech to the pupils and distribution of pamphlets. (PRT-ERP)

27-9-73: Take-over of School Nº 7 in Zárate, speech to the pupils and distribution of pamphlets. (PRT-ERP)

19-10-73: Setting of a bomb at National School Nº 2, in Rosario. (UNKNOWN)

17-10-73: Incursion in the Córdoba University cafeteria and speech to the students. (PRT-ERP)

22-10-73: Take-over of the "Ricardo Palma" Institute and speech to the students. (PRT-ERP)

18-10-73: Take-over of the National School of La Plata, speech and distribution of pamphlets. (PRT-ERP)

30-10-73: Take-over of the School of Architecture in La Plata, speech to the students and distribution of pamphlets. (PRT-ERP)

2-11-73: Setting of a bomb at the National School "Gral. Belgrano" in Merlo, which produced material damage. (UNKNOWN)

10-11-73: Setting of a bomb at the residence of the Director of the National University of Rosario. (UNKOWN)

8-11-73: Take-over of a Social Workers School and speech to the students. ("LOYALTY COMMAND")

29-11-73: Take-over of the "Alas Argentinas" primary school, in Córdoba; speech to the students and distribution of pamphlets. (PRT-ERP)

15-11-73: Take-over of a primary school in Tucumán, speech to the students and distribution of pamphlets. (PRT-ERP)

14-11-73: Take-over the "M. Dorrego" Commercial High School, and speech to the students. (PRT-ERP)

14-12-73: Demonstration at the cafeteria of the Northwestern National University. (MONTONEROS)

22-12-73: Assassination of a students, Tomás Guillermo Burns, for ideological reason. (UNKNOWN)

19-11-74: ERP members bearing arms prevented teachers and students from entering School Nº 13 at Villa Galicia. (PRT-ERP)

1-4-75: Great amounts of propaganda material belonging to Montoneros was seized at the Schools of Humanities, Architecture and Tourism in Mar del Plata. (MONTONEROS)

28-5-75: Weapons and ammunition boxes belonging to Montoneros were seized at the UNBA Chancellery. (MONTONEROS)

6-5-75: In a room of the UNS in Bahía Blanca, a warehouse with weapons was discovered. (MONTONEROS)

12-6-75: Bomb blast on the 4th. floor of the Engineering School of the UNBA. (UNKNOWN)

27-7-75: Bomb blast at the UNBA Rectors' residence. (UNKNOWN)

31-7 75: Setting of a bomb at Dr. Jorge R. Zurita's residence. He was Administrative Director of the Economic Sciences School of the UNLP. (UNKNOWN)

Page determined to be Unclassified
Reviewed DIA FOIA & Declassification Services Offices
IAW EO 13526, Section 3.5
Date: Oct 19, 2018

1-8-75: Setting of a bomb at the residence of Mrs. Nélida Garat, in La Plata. She was Director of the "Victoria Mercante" High School. (UNKNOWN)

1-8-75: Setting of a bomb in Mr. José M. Martínez's residence, dean the Engineering of the UNLP. (UNKNOWN)

1-8-75: Setting of a bomb at Mr. Juan C. Csuwindt's residence, Secretary of Social Work at the Social Sciences School of the UNLP. (UNKNOWN)

7-8-75: Setting of a bomb at Mr. Carlos Di Sandro's residence, professor at the Humanities School of the UNLP. (MONTONEROS)

25-8-75: Bomb blast at the Architecture School of the UNLP. (MONTONEROS-JUP)

25-8-75: Setting of bombs in seven secondary schools in the La Plata and Berisso areas. (MONTONEROS)

3-9-75: Molotov bomb against the Mar del Plata Catholic University. (UNKNOWN)

9-9-75: Bomb blast at the Director's office, in School Nº 2, Buenos Aires. (MONTONEROS-UES)

8-9-75: Car parked by the entrance door to the Belgrano University, loaded with explosives. It killed a student and wounded 3 more. (UNKNOWN)

9-9-75: Take-over and putting upon posters at the Law School of the UNLP. (MONTONEROS)

11-9-75: Setting of explosives at the "LANGE LEY" Institute, Federal Capital. (UNKNOWN)

11-9-75: Setting of explosives at the "Goethe" School, Federal Capital. (UNKNOWN)

22-9-75: Incursion in the "Nuestra Señora de Luján" School, speech to the students and distribution of pamphlets. (MONTONEROS)

9-10-75: Shooting and setting of explosives against the Secretary to the UNLP. (UNKNOWN)

Page determined to be Unclassified
Reviewed DIA FOIA & Declassification Services Offices
IAW EO 13526, Section 3.5
Date: *Oct 19, 2018*

APPENDIX III
RELATION OF SOME TERRORIST SIDE-ORGANIZATIONS WITHIN STUDENT SPHERES

— Juventud Universitaria Peronista (JUP) - (Peronist University youth); side-organization of the BDT Montoneros (Marxist-Leninist tendency - pro Russia).
— Unión de Estudiantes Secundarios (UES) - (Secondary school students union); side-organization of the BDT Montoneros (Marxist-Leninist tendency - pro-Russia).
— Juventud Socialista de Avanzada (JSA) - (Vanguard socialist youth); side-organization of the OPM Workers' socialist party (PST, Marxist-Leninist tendency - Trotskyist).
— Tendencia Estudiantil Revolucionaria para el Socialismo (TERS) - side-organization of the OPM Labour Policy Party (Marxists-Leninist tendency - Trotskyist).
— Frente de Agrupaciones Universitarias de Izquierda (FAUDI) - (Left wing university organizations front), side-organization of the Revolutionary Communist Party (PCR, Marxist-Leninist tendency - pro China).
— Tendencia Universitaria Popular Anti-imperialista y Combativa (TUPAC) - (Combative and anti-imperialist popular university tendency); side organization of the OPM Marxist-Leninist Communist Party (former Communist Vanguard), of a Marxist-Leninist (pro China) inclination.
— Frente Anti-imperialista de Estudiantes Secundarios (FAES) - (Secondary school students anti-imperialist front), side organization of the OPM Marxist-Leninist, Communist Party (pro China inclination).
— Agrupación Revolucionaria de Secundarios "8 de octubre" (ARS-8) - (Secondary school students revolutionary organization "8th. of October") side organization of the OPM Revolutionary Communist Party, of Marxist-Leninist, pro-China tendency.
— Coordinadora de Lucha Antidictatorial Secundaria (CLAS) - (Secondary schools antidictatorial fighting coordinating organization, side organization of the O.P.M. Labour political party, of Marxist-Leninist —Trotskyist— tendency).
— Grupo de Base (GB) - (Base groups, side organizations of the BDT Workers Revolutionary Party, of Marxist-Leninist —Trotskyist— inclination).
— Concentración Nacional Universitaria (CNU) - (University national concentration, a right-wing organization).
— Concentración Nacional de Estudiantes Secundarios (CNES) - Secondary school students national concentration, a right-wing tendency organization).
— Frente Anti-imperialista y por el Socialismo (FAS) - (Anti-imperialist and pro-solialist front), side-organization of the BDT Workers revolutionary party; Marxist-Leninist (Trotskyist) tendency.
— Grupo Estudiantil Anti-imperialista (GEA) - (Anti-imperialist student group, side-organization of the Marxist-Leninist Argentine Communist Party; Marxist-Leninist pro-China tendency).
— Grupos de Resistencia Estudiantil (GRE) - (Student resistance groups, side organization of the BDT Argentine Marxist Leninist Communist Party, of Marxist-Leninist (pro China), tendency.

Page determined to be Unclassified
Reviewed DIA FOIA & Declassification Services Offices
IAW EO 13526, Section 3.5
Date: *Oct 19, 2018*

Page determined to be Unclassified
Reviewed DIA FOIA & Declassification Services Offices
IAW EO 13526, Section 3.5
Date: *Oct 19, 2018*



"For students' unity in the fight for national liberation".

Page determined to be Unclassified
Reviewed DIA FOIA & Declassification Services Offices
IAW EO 13526, Section 3.5
Date: *Oct 19, 2018*

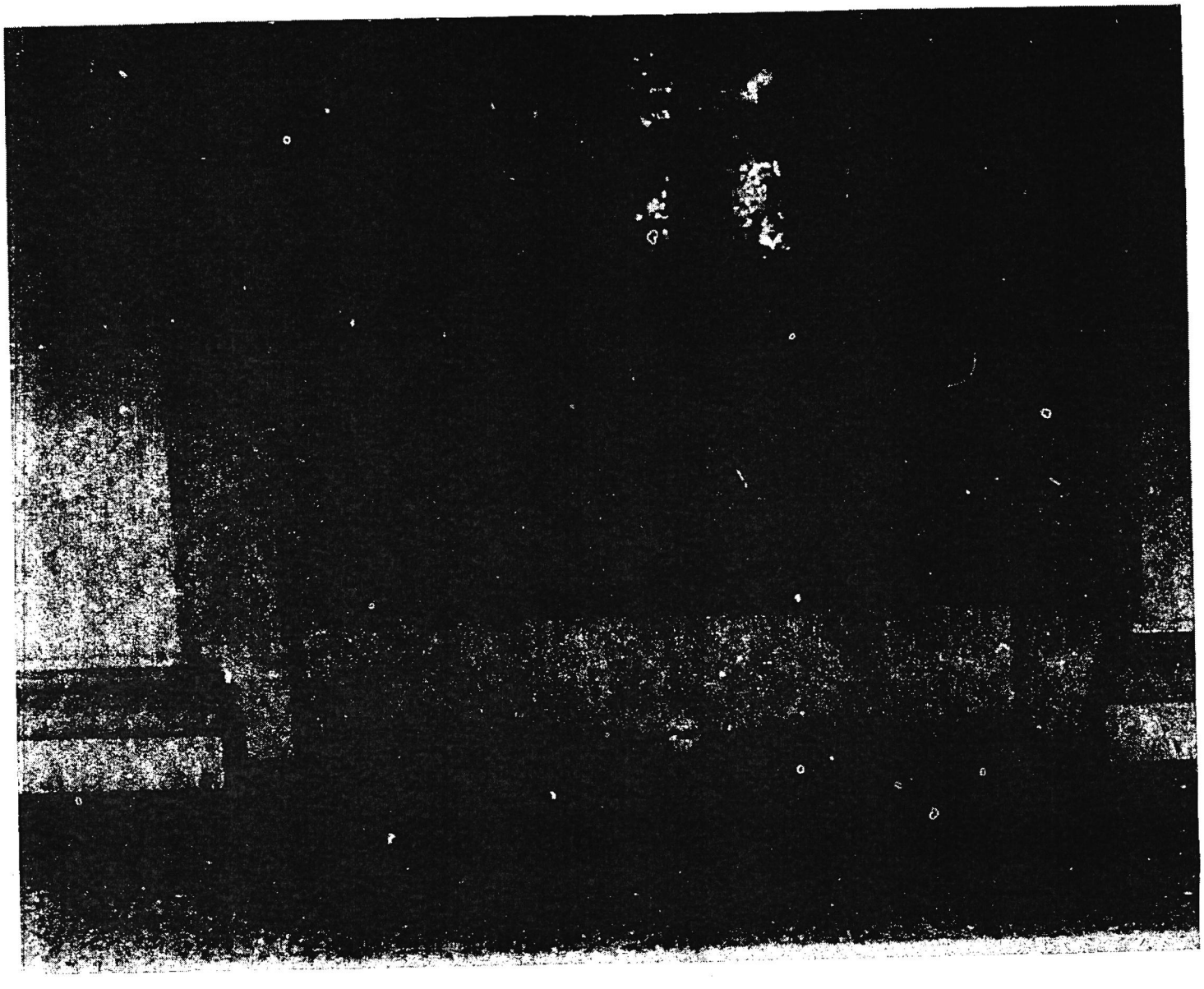

"Communist action".

Page determined to be Unclassified
Reviewed DIA FOIA & Declassification Services Offices
IAW EO 13526, Section 3.5
Date: *Oct 19, 2018*

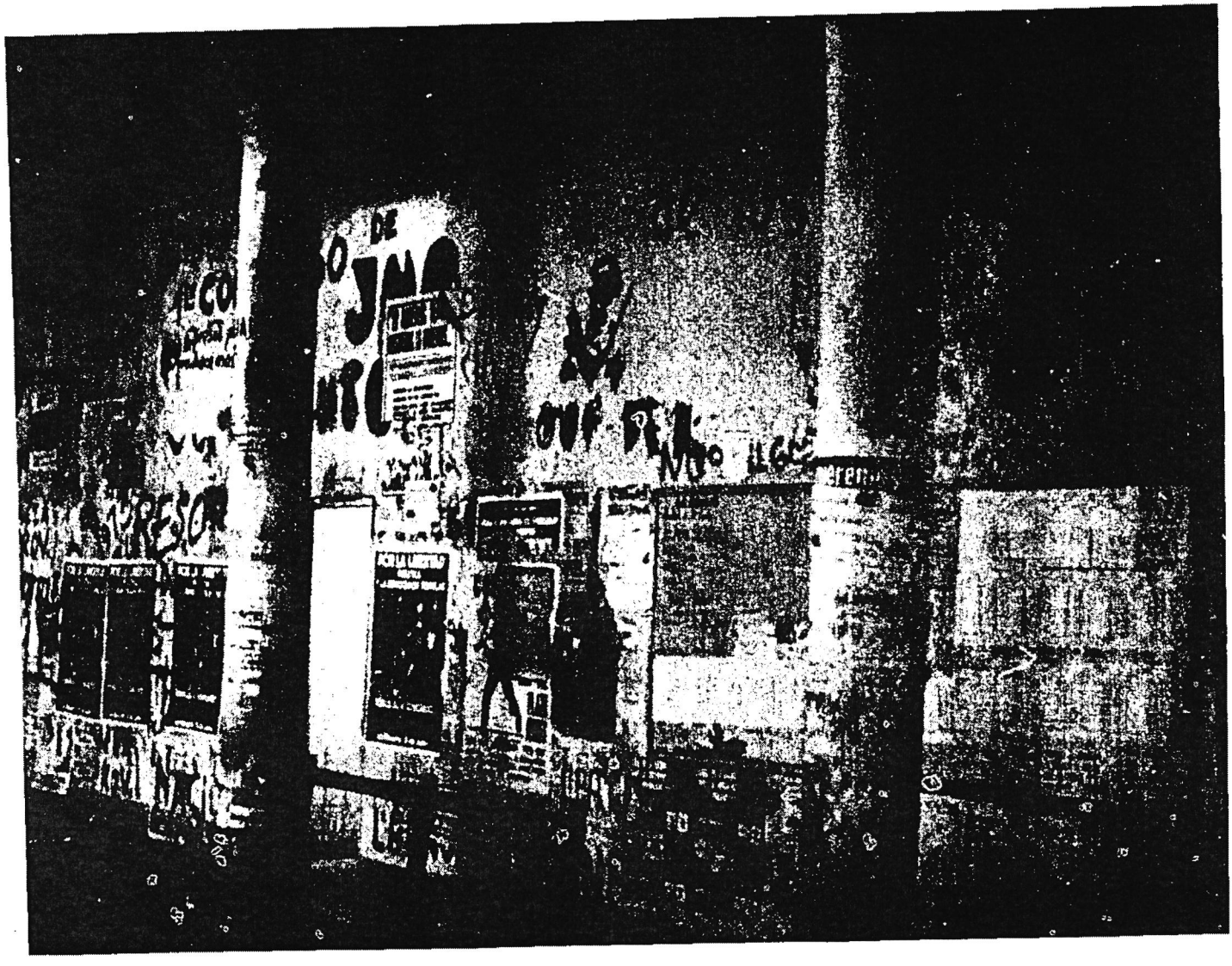

"The blood shed will not be bargained".

Page determined to be Unclassified
Reviewed DIA FOIA & Declassification Services Offices
IAW EO 13526, Section 3.5
Date: *Oct 19, 2018*

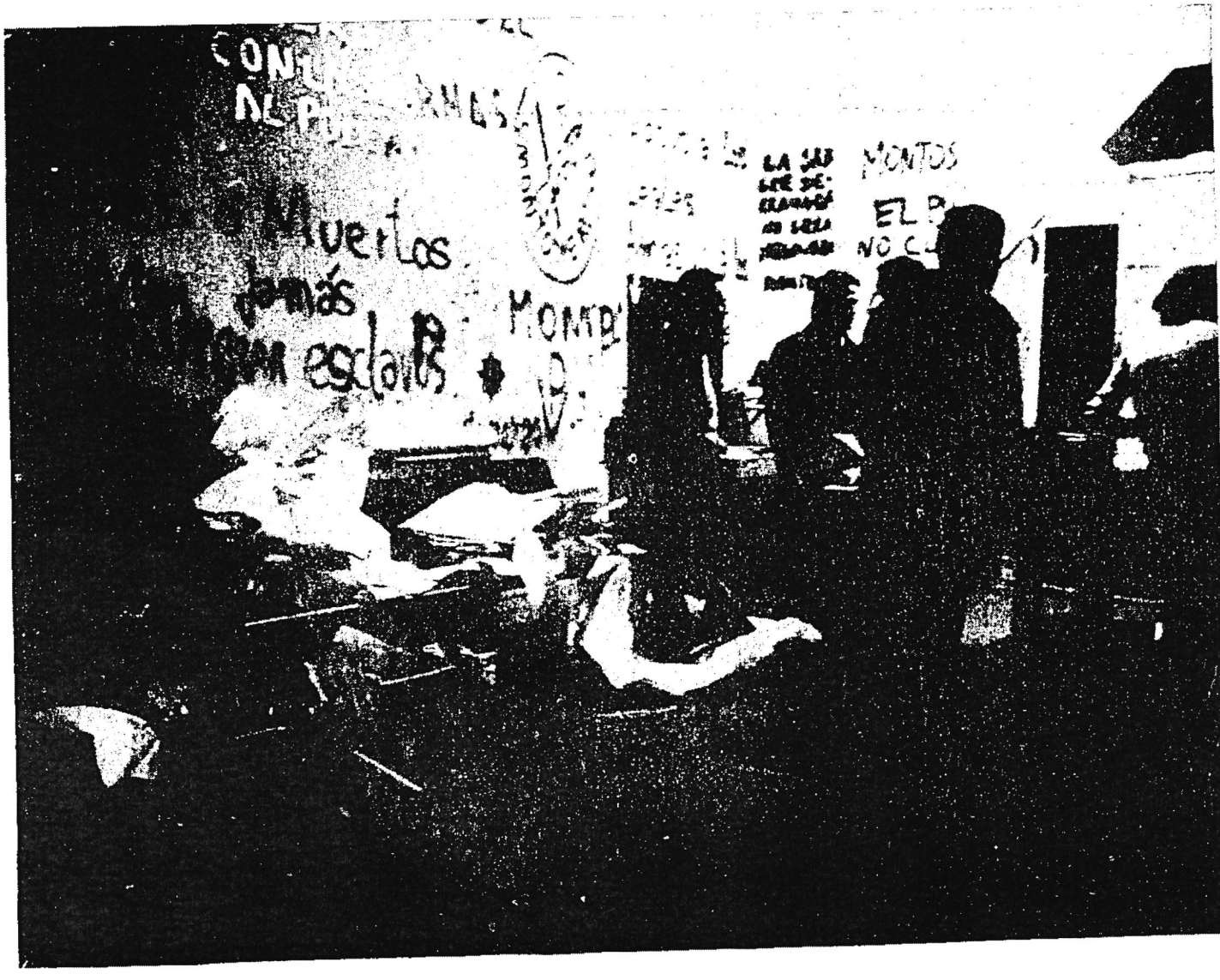

"Dead, never slaves".

Page determined to be Unclassified
Reviewed DIA FOIA & Declassification Services Offices
IAW EO 13526, Section 3.5
Date: *Oct 19, 2018*

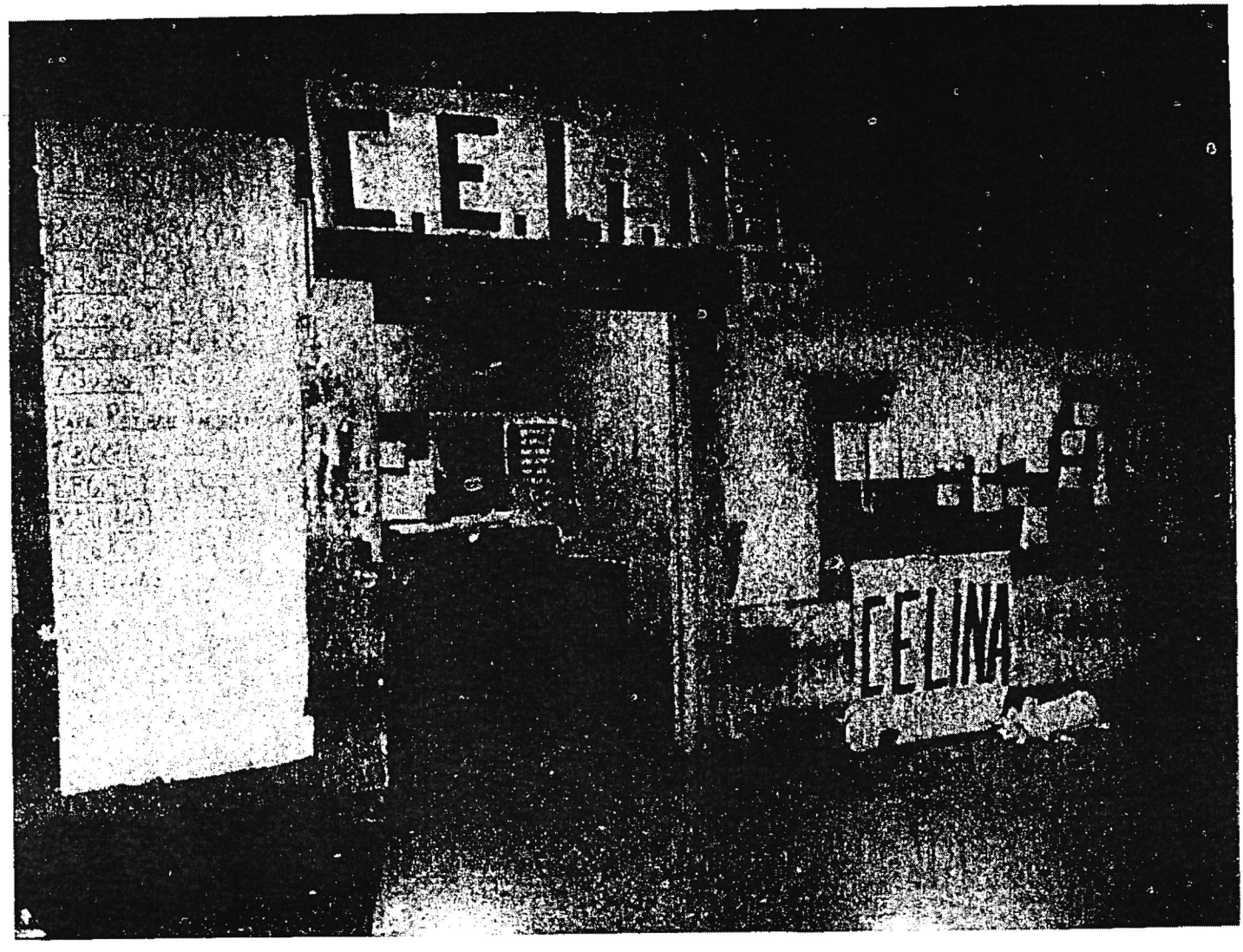

"Vote for Franja Morada".

Page determined to be Unclassified
Reviewed DIA FOIA & Declassification Services Offices
IAW EO 13526, Section 3.5
Date: *Oct 19, 2018*



"No colonization in our country".

Page determined to be Unclassified
Reviewed DIA FOIA & Declassification Services Offices
IAW EO 13526, Section 3.5
Date: *Oct 19, 2018*

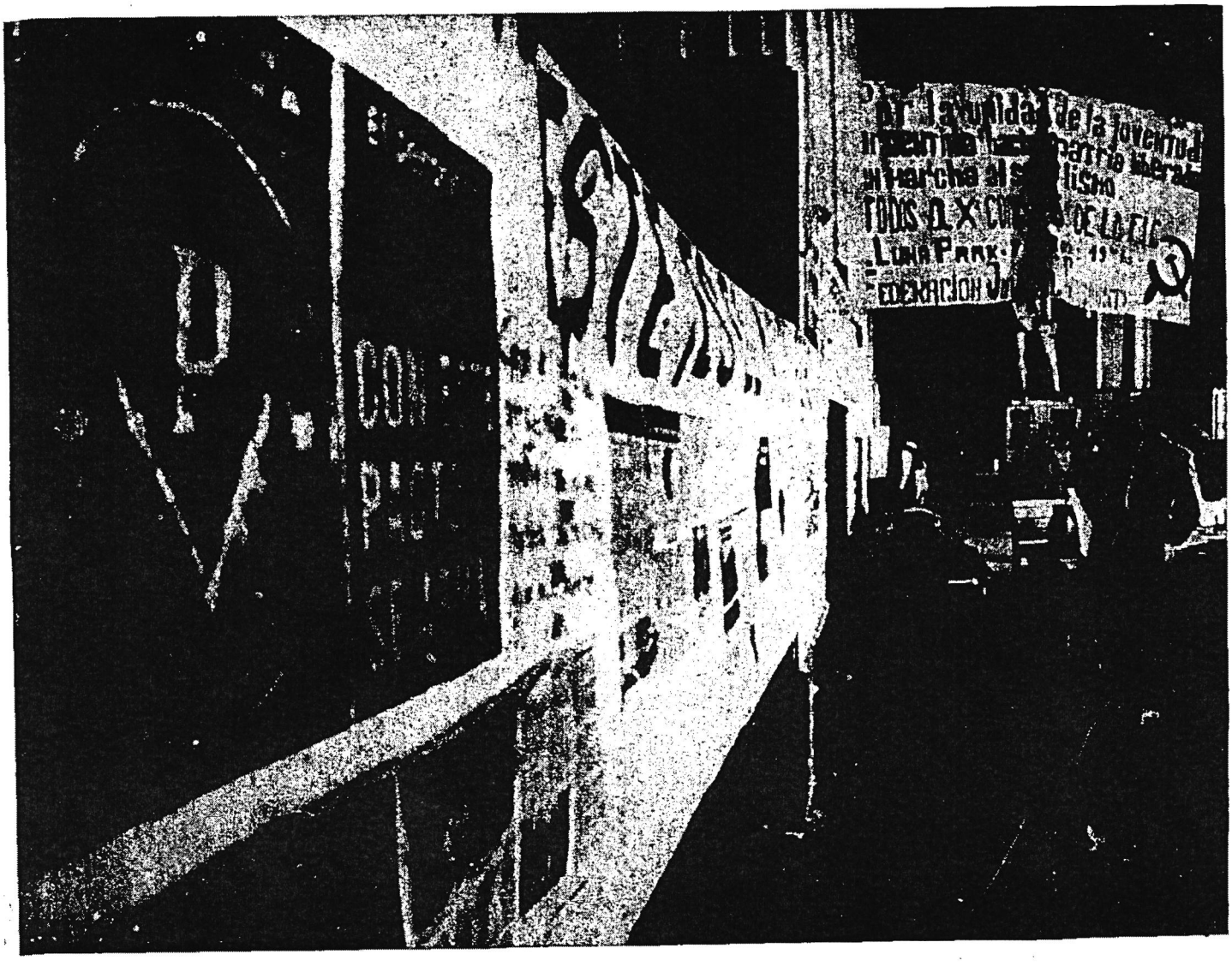

"For the Argentine youth's unity towards a free motherland on its way to socialism. Everybody to the X Congress of the FJC".

Page determined to be Unclassified
Reviewed DIA FOIA & Declassification Services Offices
IAW EO 13526, Section 3.5
Date: *Oct 19, 2018*

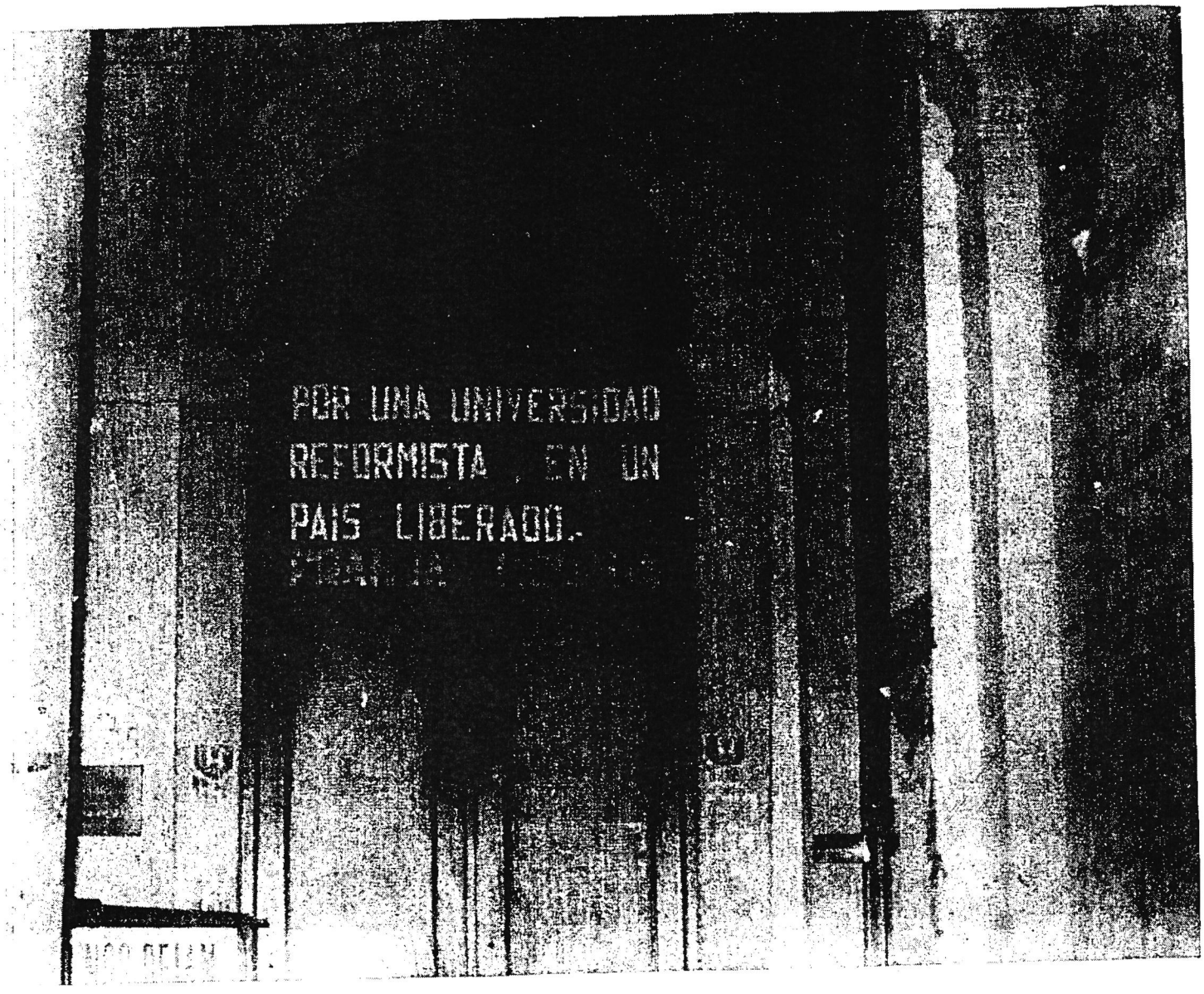

"For a reforming university in a freed country"

Page determined to be Unclassified
Reviewed DIA FOIA & Declassification Services Offices
IAW EO 13526, Section 3.5
Date: *Oct 19, 2018*



"The university students with Perón - FEN-OUP"

Page determined to be Unclassified
Reviewed DIA FOIA & Declassification Services Offices
IAW EO 13526, Section 3.5
Date: *Oct 19, 2018*

Page determined to be Unclassified
Reviewed DIA FOIA & Declassification Services Offices
IAW EO 13526, Section 3.5
Date: *Oct 19, 2018*

APPENDIX 39

Terrorist Activities Within the Labour Sphere

Page determined to be Unclassified
Reviewed DIA FOIA & Declassification Services Offices
IAW EO 13526, Section 3.5
Date: *Oct 19, 2018*

Page determined to be Unclassified
Reviewed DIA FOIA & Declassification Services Offices
IAW EO 13526, Section 3.5
Date: *Oct 19, 2018*

TERRORIST ACTIVITIES WITHIN THE LABOUR SPHERE

Terrorism's wide scope naturally coveres the labour sphere, whose significant degree of organization included almost the total workforce in the country.

The compact union structure offered a barrier against subversive delinquency. It then became necessary to create chaos within the said structure in order to "take it over" and later turn it into a tool to be used against the Argentine democratic system.

The strategy conceived by terrorism can be exemplified in the following terms:

a) The creation of parallel organizations in order to diversify power, that is, the encouragement of anarchy within workers' organizations.

b) The infiltration of subversive units and activists within the union structure in order to undermine the existing system and operate under its shelter.

The parallel organizations created to that effect hid their true intentions behind slogans that emphasized nationalism, a true democracy and the constant vindications of workers' rights.

The leadership of these organizations followed political and military directions issued by marxist leaders indoctrinated abroad (Cuba and other countries behind the Iron Curtain).

As sad examples of this situation, we find notorious Roberto Mario Santucho and those who are now leaders of world subversión, such as Mario Firmenich and Fernando Vaca Narvaja.

Some of those organizations are:

1. Comisión Nacional Sindical (Unions' National Comitee)

   Agustín Tosco (who died after a long illness in a den belonging to the ERP), founded the abovementioned organization in order to grasp the leadership of several unions, which he had previously infiltrated with activists. He managed to unite different sectors of the Trotskyist left wing, but the influence was short-lived. It had no legal standing, only practical capacity. The PRT-ERP were in full command.

2. CGT de los Argentinos (The Argentine People's General Confederation of Labour)

   Raimundo Ongaro (fugitive from justice, at present residing some-where in Europe) a subversive delinquent. He was connected with International Subversive delinquency. He founded the CGT de los Argentinos, having links with radicalized areas of Movimiento de Sacerdotes para el Tercer Mundo (MSTM), (Third World Priests Movement). Like many other organizations it had no legal standing. It was a side agency of the FAP (Fuerzas Armadas Peronistas) (Peronist Armed Forces) and the PRT-ERP (People's Revolutionary Army) and had close ties with the FAS (Anti-imperialist Front for Socialism).

   Their goal was to "control the unions' backbone" that existed at that time and to direct if by replacing the union leaders with marxist elements. They actively worked in support of union dissident areas.

3. Juventud Trabajadora Argentina (JTP) (Peronist Working Youth).

   The Montoneros Terrorist Gang created their own organization among the workers' lines so as to balance the influence that the PRT-ERP side organizations had on them. Thus the JTP is born and like other similar groups had no legal standing.

   In 1973, they tried to replace the Unions' Youth (Juventud Sindical) with communist elements.

   They managed to infiltrate some important unions by means of "Internal Commitees and/or Deputies' Agencies".

   They were in close contact with:

   Radicalized student groups.

   Terrorist organizations.

   They operated in conflicts of the unions generated by their own influence, which bore a deep political character.

4. Base groups

   The various terrorist gangs (PRT-ERP, FAL, FAR, FAP, PST, PCML, OCPO, etc.) in their operations estranged people by the use of a high level of marxist indoctrination.

   This estrangement was achivied because of —among other reasons— personal ambition, ideological opposition, biased misconduct, etc., all of which caused the creation of a series of organizations called "base groups".

   These shared the same goals with the aforementioned organizations, in spite of having a different leadership.

   They were cell-like organized and also illegal.

Page determined to be Unclassified
Reviewed DIA FOIA & Declassification Services Offices
IAW EO 13526, Section 3.5
Date: Oct 19, 2018

Thus, with delinquents belonging to PRT-ERP and to the Trotskyist Workers Party, they formed the following groups:

— Primero de Mayo (First of May)
— Comando Obrero Revolucionario (COR) (Revolutionary Workers Command)
— Vanguardia Metalúrgica (Metallurgic Vanguard)
— 28 de Mayo (Twenty-eighth of May)
— Comando Patria o Muerte (Motherland or Death Command)
— Tendencia Obrera Revolucionaria (Revolutionary Workers Tendency) (TOR)
— Tendencia Obrera Revolucionaria 22 de Agosto (TOR-22) (Twenty second of August Revolutionary Workers Tendency)

5. Movimiento Sindical de Base (Union base movement)
As it was previously mentioned, the unions were the goal of the terrorist delinquent activity. and in order to smooth their way in, the Union Base Movement was created.
The movement wanted to replace the non-marxist leaders gradually with activists. It was closely connected with the FAS, MSC and FAL organizations.
The operations were mainly aimed at the leadership of unions and factories.

6. Movimiento Sindical Combativo (Unions Combative Movement)
Julio Guillan, Agustín Tosco, Raimundo Ongaro and Luis Tolosa formed at the same time their own group within the unions' area. It had a trotskyist inclination, being a side agency of the PRT-ERP.
Their operations were similar to the Unions Base Movement's.

7. Coordinadora Nacional de Gremios Combativos y Trabajadores en Lucha (National Coordination of Combative Unions and Fighting Workers)
It was run by the same leaders mentioned before. It aimed at uniting a large number of unions so as to polarize the power of other organizations. Their operations were centered in the following unions and associations:

— Federación Gráfica Bonaerense (Printers workers of the Province of Buenos Aires).
— SMATA (Córdoba) (Automotive industry workers).
— Asociación Trabajadores del Estado (Rosario) (State Workers Association).
— Luz y Fuerza (Córdoba) (Electric Power and Energy Workers).
— Sindicato de Farmacia (Capital Federal) (Pharmaceutical Workers).
— Asociación de Periodistas (Buenos Aires) (Newspapermen's Association).
— Sindicato de Trabajadores Viales (Buenos Aires) (Road construction workers).
— Sindicato Gráfico (Resistencia-Chaco) (Printers' Union).
— Unión Gráfica (San Juan) (Printer's Union).
— Unión Gráfica (Córdoba) (Printer's Union).
— Fraternidad y Ferroviarios (Rosario) (Railroad workers).
— Asociación Trabajadores de la Educación Provincial (Tucumán) (Province of Tucumán Education Workers).
— CINTER (Rosario).
— Sindicato Petroquímico San Lorenzo (Santa Fe) (Petrochemical workers).
— Propulsora Siderúrgica (Buenos Aires) (Steel workers).
— Ingenio Ledesma (Jujuy) (Sugar mill workers).
— Ingenio Tabacal (Tucumán) (Sugar Mill Workers).
— Federación Azucarera Regional (Tucumán) (Sugar industry workers).
— Sindicato Empleados Entidades Financieras (Financial Entities' Employees).
— Movimiento Nacional Aceitero (Oil industry workers).
— Bagley (Capital Federal).
— Martín Amato (Buenos Aires).
— Tensa (Buenos Aires).
— Obreros Plásticos Zona Norte (Buenos Aires) (Plastic industry workers).
— Sindicato Plomero (Buenos Aires) (Plumbers).
— Sindicato Electricista (Capital Federal y Gran Buenos Aires) (Electric Power workers).
— Perkins (Córdoba).
— Asociación Viajantes (Córdoba) (Salesmen association).
— ATE (Córdoba).

Page determined to be Unclassified
Reviewed DIA FOIA & Declassification Services Offices
IAW EO 13526, Section 3.5
Date: Oct 19, 2018

— Sindicato de Prensa (Córdoba) (Press association).
— Sindicato Vialidad Nacional (Córdoba) (National roads workers).
— Sindicato de Publicidad (Córdoba) (Advertising Agency workers).
— Cuero "Primicia" (Buenos Aires) (Leather workers).
— Delegación Obrera ASTARSA (Buenos Aires) (Shipbuilding workers).
— UTA (Rosario) (Transportation workers).
— AOT (Rosario) (Textile workers).
— Comisión Interna ACINDAR (Santa Fe) (steel workers).
— Trabajadores rurales Salta (Agricultural workers).
— Delegación Minera Aguilar (Jujuy) (Miners workers).

8. CGT en La Resistencia (CGTR) (General Confederation of Workers in Rebellion - clandestine).

In 1976, this new association tried, in similar fashion, to replace the CGT as the latter had centered its action exclusively on the unions' activities. The CGTR tried to make the workers leave the CGT and join CGTR which was hiding its true political intentions.
Mario Firmenich was the organizer and the members were enlisted from the Montoneros terrorist gangs.

9. Terrorist violence in the labour sector
Parallel to their pseudo-union activities, all these organizations developed intense terrorist operations within the labour sphere in order to establish communism in the country.
To that effect, the following methods were employed:

a) armed take-over of factories and the intimidation of workers and businessmen.
b) organization of strikes without legal causes.
c) organized sabotage on the means of production including foodstufs, with consequent danger for consumers.
d) assassination of union leaders and businessmen so as to provoke stagnation in the activities of the unions not coinciding with their own goals.
A brief list of the attacks executed against businessmen and union leaders is enclosed as Appendix 1.

These attacks achieved the goals hoped for, and large numbers of foreign and Argentine businessmen and their families fled the country because of the lack of legal and physical guarantees.
The loss of lives and the destruction of property constitute some of the results derived by terrorism. But there were also other unfathomed consequences which wounded the social order such as the convulsion of families, society and unions.
Regarding the labour sectors, terrorist action was not able to control any organized labour organization, but only to attract individuals and leaders who where indoctrinated and gradually became subversive. Through the infiltration of the workers'associations, they obtained a certain amount of impunity and were protected by their own organizations.

10. Brief description of the measures adopted in the organized labour sphere to repel subversive operations

a. Both private and state companies adopted different measures in order to counteract subversive activities, such as:

1) Dismissal of the suspicious elements and/or deemed to be disturbers (after prior investigations carried out by specific state offices and/or by the same companies).
2) Campaigns to correct the influence of the subversive organizations, openly opposed to national and/or the employer interests.
3) Neutralization or dissolution of "Fronts" (union associations) depending from each of the terrorist specific labour activity.
4) Re-establishment of the original labour structure, redirecting the goals and operations towards the organizations.
5) Gradual normalization of the labour activity.
6) Normalization of enterprises.

b. The Ministry of Labour was authorized by decree to intervene the labour associations.
This authorization has been given for the cases of corruption, disorder and of unions where subversive infiltration was detected.

Page determined to be Unclassified
Reviewed DIA FOIA & Declassification Services Offices
IAW EO 13526, Section 3.5
Date: Oct 19, 2018

c. Termination of the prorogues of the mandates of committies.
The prorogues of the committees in unions and other levels (regional, delegates and internal committees) were verified according to merit, excluding those persons whose political background was neither compatible with labour activity nor with the participation of the labour sector in the national recovery campaign.

Page determined to be Unclassified
Reviewed DIA FOIA & Declassification Services Offices
IAW EO 13526, Section 3.5
Date: *Oct 19, 2018*

Page determined to be Unclassified
Reviewed DIA FOIA & Declassification Services Offices
IAW EO 13526, Section 3.5
Date: Oct 19, 2018

SYNTHESIS OF THE MAIN TERRORIST ACTIONS EXECUTED WITHIN LABOUR AND BUSINESS SPHERES BY TERRORIST DELINQUENT ORGANIZATIONS

DATE	TYPE OF ACTION	VICTIM OR TARGET	ACTIVITY	EXECUTING GROUP
30-6-69	assassination	Augusto T. Vandor	Union leader - Labour	PRT-ERP
7-8-70	assassination	José Alonso	Union leader - Labour	Montoneros
15-5-71	bombing attack	Tobacco Chamber building	Commercial - Business	PRT-ERP
23-5-71	kidnapping	Stanley Sylvester	Manager of the Swift Packing Plant - Rosario	PRT-ERP
26-5-71	bombing attack	"Telesima Argentina" Company (Ensenada)	Business	PRT-ERP
21-6-71	attack	Setting fire to the FIAT-CONCORD building	Business	PRT-ERP
14-7-71	bombing attack	FIAT Personnel Manager	Industry	PRT-ERP
3-9-71	attack	Car belonging to the "SUBPGA" Packing plant-Personnel Manager.	Industry	PRT-ERP
26-10-71	attack	SIAM DI TELLA factory facilities	Industry	PRT-ERP
21-3-72	kidnapping and later assasination	Oberdan Sallustro	President and Managing Director of the FIAT Co. - Business	PRT-ERP
19-4-72	attack	Managing executives "IKA"	Industry	PRT-ERP
9-12-72	attack	"NORGLAS" factory owner (Tucumán)	Business	PRT-ERP
7-1-73	attack	"MINIMAX" supermarket facilities (Munro)	Business	PRT-ERP
25-9-73	assassination	José Ignacio Rucci	General - Secretary of CGT Labour	PRT-ERP

DATE	TYPE OF ACTION	VICTIM OR TARGET	ACTIVITY	EXECUTING GROUP
9-11-73	kidnapping	Pedro Saucedo	Union leader - Labour	PRT-ERP
17-11-73	kidnapping	Enrique Niborg Anderson Bank of London and South America manager in Buenos Aires	Business	PRT-ERP
4-1-74	attack and fire setting	Residence and car belonging to Roberto Bargut (executive)	Business	PRT-ERP
27-2-74	kidnapping	A. A. Valochia "SWIFT" Packing plant Personnel manager (Rosario)	Labour	Montoneros
4-4-74	assassination	Antonio P. Magaldi, General Secretary of C.G.T. San Nicolás (Buenos Aires)	Business	PRT-ERP
13-10-74	assassination	Juan Mario Russo - Lumber industry union's former General Secretary (Province of Buenos Aires)	Labour	Montoneros
25-11-74	assassination	Florencio M. Fernández - docks worker (Buenos Aires)	Business	Montoneros
14-12-74	assassination	A. Dos Santos Larangeira "La Cantábrica" Personnel manager (Buenos Aires)	Industry	PRT-ERP
20-12-74	assassination	Ramón Samaniego -executive (Mar del Plata)	Business	PRT-ERP
30-12-74	kidnapping	"ESSO" Plant manager - Campana (Province of Buenos Aires)	Industry	Montoneros
15-6-74	assassination	Messrs. Abeigan and Martínez - Manager and Deputy - Manager "MILUZ" Co.	Business	PRT-ERP

Page determined to be Unclassified
Reviewed DIA FOIA & Declassification Services Offices
IAW EO 13526, Section 3.5
Date: Oct 19, 2018

DATE	TYPE OF ACTION	VICTIM OR TARGET	ACTIVITY	EXECUTING GROUP
	attack	Manager "MINETTI" S.A.	Industry	PRT-ERP
17-7-74	attack	President "FORD" Co.	Industry	PRT-ERP
25-7-74	attack	Direrton "FRIAR", Parking plant	Industry	PRT-ERP
3-9-74	kidnapping	Ing. Marcardi - Director - Propulsora Siderurgica (Province of Buenos Aires	Industry	Montoneros
19-9-74	kidnapping	Messrs. Juan and Jorge Born - Directors Bunge & Born set free after payment of a u$s 60.000.000 ransom Bunge & Born	Business	Montoneros
8-9-74	fire set up with explosives	Sugar mill equipment (Tucumán)	Business	Montoneros
13-10-74	attack	Roberto Bargut - President Galizia Bargut - seriously wounded	Business	PRT-ERP
17-1-75	attack and shooting	Messrs. Martin and Montechhiari "CARLITOS" Co. (Bahía Blanca)	Business	Montoneros
21-1-75	fire set up with explosives	Truck loaded with sunflower seeds - Tres Isletas (Chaco)	Transport	Montoneros
2-2-75	assassination	Chavez	Union leader - Labour	PRT-ERP
5-2-75	shooting	Oscar Etchepare - ENTEL - Director San Isidro (Province of Buenos Aires)	Business	Montoneros
5-2-75	shooting	César Calvo "TERRABUSSI" - Representative (Buenos Aires)	Business	Montoneros
7-2-75	assassination	Antonio Muscat "ALBA" Co. - Executive	Industry	Montoneros
7-2-75	kidnapping	Carlos Gagey - "RHEEM-SAIAR" - Director	Industry	Montoneros

Page determined to be Unclassified
Reviewed DIA FOIA & Declassification Services Offices
IAW EO 13526, Section 3.5
Date: Oct 19, 2018

DATE	TYPE OF ACTION	VICTIM OR TARGET	ACTIVITY	EXECUTING GROUP
15-2-75	attack	Messrs. Méndez and San Juan - Personnel and Sales managers - Molinos Río de la Plata (Buenos Aires)	Industry	Montoneros
21-2-75	assassination	Teodoro Ponce - Joint - Secretary U.O.M. Rosario area - member General Secretariat C.G.T. Rosario.	Labour	Montoneros
4-6-75	assassination	Ing. Raúl Hamelón - Manager - ACINDAR (Prov. Buenos Aires)	Industry	Montoneros
10-6-75	assassination	Juan E. Pelayes - Former unionist (Prov. Buenos Aires)	Labour	Montoneros
13-7-75	attack	"RIGOLLEAU" Manager	Industry	PRT-ERP
7-8-75	assassination	Adolfo F. Dibatista - Unionist Prov Buenos Aires.	Labour	Montoneros
21-8-75	kidnapping	José M. García Pagani - President Galves chainstores (Prov. Buenos Aires)	Business	Montoneros
10-10-75	assassination	Adolfo Hegger - Executive "BENDIX" (Prov. Buenos Aires)	Industry	Montoneros
16-10-75	assassination	Reinaldo Dalbosco - Steel industry - Executive (Prov. Buenos Aires)	Industry	Montoneros
21-10-75	assassination	Ricardo Sánchez - Union leader	Labour	OCPO
24-10-75	kidnapping	Enrique Metz - "MERCEDES BENZ" (u$s 4.000.000 ransom)	Industry	Montoneros
28-10-75	assassination	Alberto Salas - Personnel General Coordinator - FIAT (Córdoba)	Industry	Montoneros

Page determined to be Unclassified
Reviewed DIA FOIA & Declassification Services Offices
IAW EO 13526, Section 3.5
Date: Oct 19, 2018

DATE	TYPE OF ACTION	VICTIM OR TARGET	ACTIVITY	EXECUTING GROUP
10-12-75	bombing attack	"FINANFORD" Financing Company (Buenos Aires)	Business	OCPO
21-2-76	assassination	Worker - "ACINDAR" - Villa Constitución (Prov. Buenos Aires)	Labour	OCPO
26-2-76	assassination	Adalberto César Giménez - Unionist	Labour	Montoneros
28-2-76	assassination	Héctor Minetti	Industrial - Business	Montoneros
22-3-76	assassination	Atilio Santillán - Secretary F.O.T.I.A	Labour	PRT-ERP
14-4-76	assassination	Jorge Kenny - Executive (Prov. Buenos Aires)	Business	Montoneros
21-4-76	assassination	Raúl Velazco - "SANCOR" - Plant manager	Industry	PRT-ERP
4-5-76	assassination	Pedro Rota - Director FIAT-CONCORD (Caseros)	Industry	PRT-ERP
5-5-75	kidnapping	Supervisor - Textile factory San Martín (Province of Buenos Aires)	Industry	Montoneros
5-5-75	assassination	Industrial Relations Manager "RIGOLLEAU" - Berazategui (Prov. Buenos Aires)	Industry	Montoneros
6-5-76	assassination	José Pardales - Executive (Prov. Santa Fe)	Business	Montoneros
10-5-76	assassination	Manuel Fidalgo - Executive (Prov. Buenos Aires)	Business	Montoneros
23-5-76	attack	"FIAT" Finance Co. Building Buenos Aires	Business	PRT-ERP
28-5-76	assassination	Miguel Sadilestsky - Safety manager "SWIFT - Rosario.	Industry	Montoneros

Page determined to be Unclassified
Reviewed DIA FOIA & Declassification Services Offices
IAW EO 13526, Section 3.5
Date: Oct 19, 2018

DATE	TYPE OF ACTION	VICTIM OR TARGET	ACTIVITY	EXECUTING GROUP
11-6-76	kidnapping-bombing assassination	Julio A. Oneto Financier	Business	OCPO
14-6-76	kidnapping and ransom	Carlos Macri - Financier (u$s. 750.000 ransom)	Business	OCPO
14-6-76	assassination	Pedro Etchevare - Engineer "INTA"	Industry	PRT-ERP
23-6-76	assassination	Horacio Serragan - Executive - IKA RENAULT (Prov. of Córdoba)	Industry	Montoneros
19-8-76	assassination	Carlos A. Berconetti - Executive FIAT (Prov. Córdoba)	Industry	PCML-A
10-9-76	kidnapping	Sid de la Paz	Business	Montoneros
17-9-76	assassination	Daniel A. Cash - Manager Banco Nación Argentina	Business	Montoneros
17-9-76	assassination	José Castrogiovani - Executive (Prov. Buenos Aires)	Business	Montoneros
20-9-76	assassination	Juan G. Litle - Executive (Buenos Aires)	Industry	OCPO
10-10-76	assassination	Domingo Lozano - Manager "IKA" (Córdoba)	Labour	Montoneros
25-10-76	assassination	Ignacio Desosi - Unionist (Province of Buenos Aires)	Business	Montoneros
25-10-76	assassination	Roberto A. Moyano - Executive (Province of Buenos Aires)	Business	Montoneros
3-11-76	assassination	Carlos A. Souto - Executive (Province of Buenos Aires)		

Page determined to be Unclassified
Reviewed DIA FOIA & Declassification Services Offices
IAW EO 13526, Section 3.5
Date: Oct 19, 2018

DATE	TYPE OF ACTION	VICTIM OR TARGET	ACTIVITY	EXECUTING GROUP
10-2-77	assassination	Pedro A. Lombardero - Manager Industrial Relations - "TAMET"	Industry	PRT-ERP
8-3-77	attack	Ing. Jorge Armando - Director Celulosa Rosario (Santa Fe)	Industry	Montoneros
22-3-77	attack	"IKA-RENAULT" car-dealing office Adrogué (Prov. Buenos Aires)	Business	PRT-ERP
20-5-77	assassination	Hipólito Mamana - Technical Manager "DANERI." S.A - Rosario (Santa Fe)	Industry	Montoneros
22-10-77	assassination	José M. Martínez - Engineer - "MASSALIN & CELASCO"	Industry	Montoneros
23-10-77	assassination	Ricardo Salas - Quality control manager "LOZADUR SAIC" - Boulogne (Prov. Buenos Aires)	Industry	Montoneros
26-10-77	assassination	Rodolfo Matti - Director - Communications System - Buenos Aires Municipality	Government	Montoneros
29-10-77	assassination	Francis John Schwer - Industrial Relations Manager - YPF - Lomas de Zamora (Prov. Buenos Aires)	Industry	Montoneros
	bombing attack	FIAT car-dealing office - San Martín (Province of Buenos Aires)	Business	PRT-ERP
18-3-78	attack	"FIAT-CONCORD-OMBU" cardealing office (Buenos Aires)	Business	PRT-ERP
			Business	

REMARKS (1): The information herein contained is computed in Appendixes 31 and 32 of the present work where the details of the cases are found.

Page determined to be Unclassified
Reviewed DIA FOIA & Declassification Services Offices
IAW EO 13526, Section 3.5
Date: Oct 19, 2018

Page determined to be Unclassified
Reviewed DIA FOIA & Declassification Services Offices
IAW EO 13526, Section 3.5
Date: *Oct 19, 2018*

APPENDIX 40

Relation and Effects of Subversion Within the Sphere of Economy

Page determined to be Unclassified
Reviewed DIA FOIA & Declassification Services Offices
IAW EO 13526, Section 3.5
Date: *Oct 19, 2018*

THE EVOLUTION OF SUBVERSION WITHIN THE SPHERE OF ECONOMY

There, intense subversive activity developed in the country by different groups, sought power through the total conquest of the people. This aggression tried to destroy our way of life undermining the institutions and the defences which uphold the moral values of Argentine life.
Any means served that purpose. And if the structure reached through their economic measures had lasted enough or had had the necessary political strength, our way of life and the very essence of our values would have suffered a fundamental change.
These were the targets pursued by subversion in the economic field.

1. — **Disarray of the national economy:**
   By means of a gradual destruction of the economic apparatus, which led to general impoverishment and social chaos, they created the atmosphere needed to achieve their ends.

2. — **Financing subversive operations:**
   To finance subversive activities with resources coming from the national economic system.

3. — **Information:**
   Through bribery, infiltration and coercion they tried to obtain data of the economic reality, so as to profit ideologically from the apparently negative aspects of the system.

1. — **Disarray of the national economy:**
   The post-war Argentine economy followed a process of external autarchy and growing internal statization of the productive apparatus. This policy led to a low-keyed growth and relentless inflation, both accompanied by the social discontent which underlies every situation of economic stagnation.
   In the political aspect, this process ran parallel to a totalitarian trade union system. Thus a complete concentration of power altered the development of democracy within the government.
   Profiting from this state of affairs, subversion put into practice the scheme to ruin the economy.

   a. **Juridical basis.**
      Juridical insecurity and fear were gradually introduced into national and foreign economic spheres by means of an apparently coherent legal structure.
      The right to have property and the guarantee granted to investments were uncertain. The centralization of the financial system and the nationalization of bank deposits allowed an arbitrary handling of credit. Confiscating taxes and the disarray of the price system, were further examples of the prevailing situation.
      Law 20.522. — Nationalization of finance companies.
      Law 20.520. — Nationalization of bank deposits.
      Law 20.557. — Entrance of foreign capital.
      Law 20.573. — Marketing of grain production, products and subproducts of primary industrialization.
      Law 20.575. — Individualization and registration of foreign companies agents.
      Law 20.535. — Basic priciples of the meat policy. Nationalisation and foreign marketing.
      Law 20.538. — Message to Congress accompanying a draft for the imposition of taxation upon the potencial income of lands suitable for agrarian exploitation.

   b. **Statization of the economy.**
      The State gradually took over a greater range of activities, assuming a predominant role within the economy. The private sector remained subordinate to its arbitration.
      Those who planned, directed and executed these policies were opten in close contact with subversion, and sometimes directly involved in it.
      The above reality allowed subversion to control the economic activity.

   c. **Coercion of the business sector.**
      People and companies were coercioned into an apparent consensus throuh the compulsory association to state-created and managed organizations. This situation was used to set forth a juridical foundation that subordinated them and violated the most elemental principles of freedom, without which there are no human rights.
      Eg. the activity of the General Economic Confederation (CGE) and the General Confederation of Labour (CGT).

Page determined to be Unclassified
Reviewed DIA FOIA & Declassification Services Offices
IAW EO 13526, Section 3.5
Date: Oct 19, 2018

d. **Situation of the different sectors.**
The economic sectors finally remained subordinated to state arbitration, as follows:

1. **Agrarian sector.**
   a) Juridical insecurity about the possession of land, basic condition for agrarian development. Through different projects the land suitable for agrarian exploitation was declared of public interest and subject to confiscation.
   b) Confiscatory taxes in relation with point a).
   c) Establishment of fixed prices and state-owned marketing channels. Eg. Law 20.573.

2. **Industrial sector.**
   a) The decisions taken by the business sector were manoeuvered through compulsory association. Eg. CGE's activities.
   b) Companies and executives were intimidated and extorted to get contributions. The result being assassinations, abductions and emigrations of Argentine and foreign executives.

3. **Commercial sector.**
   a) Maximum prices and distortion of the relative price system.
   b) Progressive curtailment of activities in the hands of the private sector.
   c) Shortage and black market.
   d) Impossibility of internal savings.
   e) Control of exchange and parallel currency market.

e. **Consequences.**
Beginning 1976, the Argentine economy confronted three urgent problems: the threat of hyperinflation, deep internal recession and suspension of internal payments.
Productivity and production had fallen well below their usual levels; investment showed a negative variation rate and relative prices with the economy were heavily distorted.
The fiscal deficit was alarming and the country was undergoing one of its worst political and institutional crises.
Juridical uncertainty together with personal lack of security, left a significant parte of the business sector out of the juridical system as a consequence of rules which were proved impossible to comply with.

2.— **Financing of subversive activities.**
Subversion could not develop without securing the financing of its operations through a large and complex economic structure. This structure was fundamentally based on:

   a) The creation or management of companies wherefrom resources flowed more or less continuously. These business organizations were also used as a screen; thus subversion had the possibility of channeling and handling great amounts of money produced by criminal acts such as the payment of extortionate "contributions", bank robberies, ransoms and financial aid received from abroad (Appendix 32).
   There were numerous and widely known events, institutions and even persons (some them hig-ranking officials linked to subversion).
   b) The setting up of their own factories for production of weapons and sophisticated explosives. They carried out a mass production of a submachine gun version of their own ("Karl-Gustav") which was also supplied to foreign terrorist organizations belonging to the Revolutionary Coordinating Board (JRC). The factories pretended to be peaceful and industrious workshops.

3.— **Information.**
Subversive organizations set up actual intelligence agencies within the economic system; hence they got the information necessary to their ends. This was achieved as follows:

   a) With the infiltration of their people into the public and private administrative structure, mainly where economic and social information was handled and processed.
   This allowed them to choose carefully their future victims, knowing what kind of ransom they could demand. There were innumerable abductions; yet the actual amount collected remains unknown for fear of the victims'families who did not always denounce the kidnapping.
   Something similar happened with the compulsory "contributions" demanded from the companies.

Page determined to be Unclassified
Reviewed DIA FOIA & Declassification Services Offices
IAW EO 13526, Section 3.5
Date: Oct 19, 2018

b) Distorting the national economic reality through reports, researches and publications issued by public offices and drafted by biased elements.
Eg. National Institute of Agrarian Technology (INTA), National Institute of Statistics and Census (INDEC), National Institute of Economic Planning (INPE), among others.

4. — **Measures adopted.**
The programme set forth in April 1976 is aimed at the transformation, betterment and expansion of the Argentine economy. It is based on realism, keeping close contact with economic reality and setting aside any demagogic deceit.
The role assigned to the State within the economy is that of a motor. It gives a general orientation and leads the process through the action of great economic and financial instruments.
Consequently, the policy adopted tends to avoid massive unemployment, to reduce public expenditure and the fiscal deficit. Prices and the exchange market have been liberated. The economy has been reactivated and the critical situation of the external sector reverted. There has been strong encouragement of internal savings and an energetic plan is under way with special success in the oil industry field.

Page determined to be Unclassified
Reviewed DIA FOIA & Declassification Services Offices
IAW EO 13526, Section 3.5
Date: *Oct 19, 2018*

Page determined to be Unclassified
Reviewed DIA FOIA & Declassification Services Offices
IAW EO 13526, Section 3.5
Date: *Oct 19, 2018*

APPENDIX 41

The Evolution of Subversion Within the Sphere of Justice

Page determined to be Unclassified
Reviewed DIA FOIA & Declassification Services Offices
IAW EO 13526, Section 3.5
Date: *Oct 19, 2018*

Approximately twenty years ago, there appeared in the Argentine Republic several subversive organizations whose escalation resulted, in these last ten years, in the execution of homicides, bombings, abductions, extortions, robbery, threats, etc.

Succesive administrations confronted with subversive aggression, adopted different measures in order to prevent terrorist delinquents from succeeding and consequently subjecting the country to a totalitarian regime of marxist inspiration.

In order to give a detailed description of the situation, we shall consider four periods:

The first period starting in 1969, stretches until May 1973; the second one begins in May 1973 and ends in December 1973; the third period runs from January 1974 until March 1976 and the last one comprises the period going from March 1976 until today.

I. The laws passed during the period corresponding to the Argentine Revolution, that is to say, the first of the abovementioned stages were:

1) Law 18.234, sanctioned and enacted on May 30th., 1969, which dealt with the repression of communism.

2) Law 18.235, sanctioned and enacted on May 30th., 1969, which dealt with the expulsion of foreigners who might disturb social peace, national security or public order.

3 Law 18.670, sanctioned and enacted on April 21st., 1970, which established for subversive crimes oral trials by only one instance.

4) Law 18.953, sanctioned and enacted on May 17th., 1971, introduced several amendments to the Criminal Code increasing the punishments for specific crimes.

5) Law 19.053, sanctioned and enacted on May 28th., 1971, created the National Federal Chamber for Criminal Offences. This law court was competent to try offences of a subversive nature.

6) Law 19.081, sanctioned and enacted on June 16th., 1971, empowered the Executive Power to use the Armed Forces to prevent and fight subversion during the enforcement of martial law.

7) Law 19.110, sanctioned and enacted on July 16th., 1971, stated the date when the law creating the National Federal Chamber of Criminal Offences was to come into force.

8) Law 19.128, sanctioned and enacted on July 19th., 1971, submitted to the competence of Military Courts several crimes dealt with by the Military Code of Justice and some others by the Criminal Code in relation with the committing of those crimes.

9) Law 19.195, sanctioned and enacted on Aug. 27th., 1971, established the prosecutors duties before the National Federal Chamber for Criminal Offences during the processing of the indictments.

10) Law 19.582, sanctioned and enacted on April 20th., 1972, ruled the system for the fulfilment of precautionary measures of a personal type due to the committing of subversive crimes.

11) Law 19.583, sanctioned and enacted on April 20th., 1972, ruled standards to speed the processing of indictments filed due to the committing of subversive crimes.

12) Law 19.594, sanctioned and enacted on April 24th., 1972, established the direct control of the Armed Forces over penitentiary units affected to those detained, indicted or convicted for subversive crimes.

13) Law 19.797, sanctioned and enacted on Aug. 22nd., 1972, introduced an amendment to section 212 of the Criminal Code establishing a penalty for the broadcasting of communications or pictures of subversive groups.

14) Law 19.863, sanctioned and enacted on Oct. 3rd., 1972, established regulations for highiy dangerous detainees.

15) Law 19.959, sanctioned and enacted on Nov. 21st., 1972, amended Law 19.053, which had created the National Federal Chamber for Criminal Offences, regarding the answering of reports requested from public offices.

16) Law 20.032, sanctioned and enacted on Dec. 20th., 1972, amended Law 19.081, and empowered the Executive Power to use the Armed Forces whithin the National Territory in order to prevent and fight internal subversion, terrorism and other related phenomena.

17) Lew 20.087, sanctioned and enacted on Jan 9th., 1973, amended sections 25 and 32 of the regulations for highly dangerous detainees, and increased the number of breaks the prisoners could enjoy. It also established that prisoners lawyers, in order to see them had to request a certificate of their condition as such.

18) Law 20.300, sanctioned and enacted on April 24th., 1973, referring to the budget provisions necessary to cover the expenses derived from the repression of subversive activities.

II. Hereinafter we will refer to the laws sanctioned during the second of the aforementioned periods. This stage corresponds to the access to power of the marxist regime headed by Héctor J. Cámpora.

Page determined to be Unclassified
Reviewed DIA FOIA & Declassification Services Offices
IAW EO 13526, Section 3.5
Date: Oct 19, 2018

1) Law 20.508, sanctioned and enacted on May 27th., 1973, which pardoned all subversive offences committed before May 25th., 1973.

2) Law 20.509, sanctioned and enacted on May 27th., 1973, annulled regulations by which offences and penalties had been created or modified and which did not result from laws enacted by Congress.

3) Law 20.510, sanctioned and enacted on May 27th., 1973, annulled laws 18.670, 18.799, 19.053, 19.081, 19.110, 19.582, 19.583, 19.594, 19.863, 19.959, 19.128, 20.032, and 20.087.

III. After Cámpora's resignation and in view of continous attacks, the government partly modified its initial conduct towards subversion.

The following are the most relevant ordinances of the period:

1) Law 20.642, sanctioned on Jan. 25th., 1974 and enacted on Jan. 28th. of the same year, which introduced different amendments to the Criminal Code; all of them referring to subversive offences and the penalty for other crimes was increased.

2) Law 20.840, sanctioned on Sept. 28th., 1974 and enacted on Sept. 30th. of the same year, which established a system of penalties for those engaged in subversive activities.

3) Decree 807 of April 1st. 1975, which ruled the procedure to have the option to leave the country foreseen in section 23 of the National Constitution; this situation was due to the existence of martial law.

4) Decree 2.770 of Oct. 6th., 1975, by which the Internal Security Council was created with the purpose of coordinating the campaign against subversion.

5) Decree 2.771 of Oct. 6th., 1975, by which it was established that the Defence Council could enter into agreements by which it would have under its operational control the personnel of the provincial police and penitentiary spheres, for their immediate incorporation into the campaign against subversion.

6) Decree 2.772, of Oct. 6th., 1975, by which it was ruled that the Armed Forces, under the Superior Command of the President, would proceed to carry out the security and military operations necessary to defeat subversive groups throughout the country.

7) Decree 642, of Feb. 17th., 1976, by which the conditions were established to grant the option to leave the country foreseen in section 23 of the National Constitution; laws were passed dealing with habeas corpus, and section 639 of the Code of Criminal Procedure was substituted.

8) Decree 1.078, of March 23rd., 1976, by which it ruled on the type of information to be requested in cases when the right of option to leave the country —on account of martial law— was exercised on the part of detainees.

IV. Finally, during the period corresponding to the Process of National Reorganization (March 24th., 1976 still in force) the following anti-subversive laws were passed:

1) Law 21.259, sanctioned and enacted on March 24th., 1976 on expulsion of foreigners.

2) Law 21.260, sanctioned and enacted on March 24th., 1976, which authorized to dismiss from office civil servants connected with subversive activities.

3) Law 21.364, sanctioned and enacted on March 24th., 1976, on the repression of sabotage.

4) Law 21.269, sanctioned and enacted on March 24th., 1976, which banned the activities of marxist political groups.

5) Law 21.272, sanctioned and enacted on March 26th., 1976, which established penalties for those attacking military establishments or personnel.

6) Law 21.275, sanctioned and enacted on March 29th., 1976, which declared void the applications for the option to leave the country that were in procedure.

7) Law 21.313, sanctioned and enacted on May 18th., 1976, which extended the jurisdiction of national judges to the establishment or places where the indicted or detained on account of martial law had been transferred because of security reasons.

8) Law 21.322, sanctioned and enacted on June 2nd., 1976, by which different subversive organizations were dissolved and declared illegal.

9) Law 21.325, sanctioned and enacted on June 25th., 1976, by which several subversive organizations were dissolved.

10) Law 21.338, sanctioned and enacted on June 25th., 1976, which established amendments to the Criminal Code in relation with offences of subversive nature.

11) Law 21.448, sanctioned and enacted on Oct. 27th., 1976, which extended for 180 days the suspension of the option to leave the country.

12) Law 21.449, sanctioned and enacted on Oct. 27th., 1976, which regulated the right of option established in section 23 of the National Constitution.

13) Law 21.459, sanctioned and enacted on Nov. 18th., 1976, which amended Law 20.840 for the repression of subversive activities and increased the established penalties.

Page determined to be Unclassified
Reviewed DIA FOIA & Declassification Services Offices
IAW EO 13526, Section 3.5
Date: Oct 19, 2018

14) Law 21.460 sanctioned and enacted on Nov. 18th., 1976, which ruled that some summary provisions should be taken by the Security or Armed Forces.

15) Law 21.461, sanctioned and enacted on Nov. 19th., 1976, which ruled that subversive offences should tried before special Court Martial tribunals.

16) Law 21.463, sanctioned and enacted on Nov. 23rd., 1976, which annuled laws 21.264, 21.268 and 21.272 on the operation of permanent special court martial tribunals, as from the enactment of Law 21.461.

17) Law 21.568, sanctioned and enacted on April 30th., 1977, which extended for 150 days the suspension of the right of option to leave the country.

18) Law 21.596, sanctioned and enacted on June 30th., 1977, which established that the defence before special court martial tribunals should be carried out by an officer in active service.

19) Law 21.866, sanctioned and enacted on Oct. 10th., 1978, which ruled punishments for those who influenced third parties towards the development of subversive activities.

The above review allows us to make the following comments:

Even when the periods referred to as I, III and IV show differences regarding the contents of antisubversive legislation, they all have as a common target the repression of subversive delinquency.

It may be seen at that time that legislation was issued in connection with subversion, ruling that terrorists should be tried by the Armed Forces.

It should be noticed that during those periods —I, III and IV— the Armed Forces, the authorities that emerged from the elections held on Sept. 23rd., 1973, and again the Armed Forces were successively in power.

Then, anti-subversive legislation is not due to the initiative of the present authorities. It dates back to the beginning of terrorist activity, and has been sanctioned under governmen's widely different characteristics.

The only period in which no anti-subversive legislation was issued, but the existing one annulled, is the period running from May 1973 to the end of that year. Those days were charaterized by the access to power of terrorist organizations through their influence on the authorities who took office on May 25th., 1973. Guerrilla groups pressed hard to get their members out of jail, and hours before the amnesty law 20.508 came to light, these were freed.

Cámpora's administration not only issued a law pardoning people indicted or sentenced because of illegal subversive activities, but also sanctioned two other laws —20.509 and 20.510— annulling all anti-subversive legislation. The annullment even involved offences bearing no relation with terrorism and which were dealt with in the Criminal Code. Judges and officials who were members of the National Federal Court for Criminal Offences were dismissed from and the Court dissolved.

On the other hand, within the legislative field it is also worth noting the existence of several verdicts produced by the Supreme Court of Justice. The latter, fairthful to its duty of watching over individual guarantees granted by the National Constitution, set the limits to anti-subversive action, and produced guidelines to direct it. Among them we can list the following:

1) It established that undergoing criminal trial is enough reason to be denied the action towards obtainig judicial acknowledgement of the right to leave the country ("Gómez, José Antonio s/habeas corpus", resolved on July 12th., 1977).

2) Neverthless it maintains that the concrete application of the exceptional powers granted to the President under the State of Siege, are subject to the judicial control of reasonable adequacy. The Supreme Court has based this control on the reason and fitness of the causes for taking such step: On one hand are the restrictions imposed by the Executive Power and, on the other, the motives for a state of siege. It adds that such control is a duty of the Judicial Power and specially of the Supreme Court as the Tribunal of constitutional guarantees (see case of "Zamorano, Carlos Mariano, his "habeas corpus" - 9th., august, 1977).

3) Control must be exercised according to certain principles which constitute the doctrine of the courts as it refers to the judicial control of reasonable acceptancy. Amongst these principles are the following:

a) The exceptional conditions of said control; b) The exceptional conditions mentioned means that the Executive Power must supply sufficient information when required by the competent judges on each concrete case as they can evaluate the area reserved to the specific political organ; c) the examination of reasonable adequacy must involve a double aspect: 1) the relationship existing between the questioned guarantee and the previous state of confusion, and 2) to verify if the authority's action is proportional to the goals sought by the declaration of a state of seige; and d) in any case, judgement must be rendered according to the factual and juridical situation existing at the time of the sentence, bearing in mind not only initial circumstances but also supervening ones, whether aggravating or not (Timmerman, Jacobo, s/habeas corpus, of July 20th., 1978).

4) Referring to the institution of "habeas corpus", the Supreme Court expressed that it serves the purpose of immediately restoring freedom to those illegally deprived of it. The judicial proceedings reasonably

Page determined to be Unclassified
Reviewed DIA FOIA & Declassification Services Offices
IAW EO 13526, Section 3.5
Date: Oct 19, 2018

suited to the circumstances should be exhausted so as to ensure the efficiency of the institution established by the Constitution and the law (case "OLLERO, César, s/habeas corpus", verdict of April 25th., 1978).

5) The Court considers its duty is to exercise its implicit powers in the defence of the judicial function, recommending that the Executive Power, through the corresponding bodies, should intensify investigations tending to discover the whereabouts and situation of people whose disappearance had been judicially denounced to the courts and are not registered as being arrested. The privation of the recourse to justice —further added the Supreme Court— not only occurs when people find it impossible to appeal before competent court or when the decision is unreasonably or indefinitely postponed, but also in the absence of the conditions necessary for judges to exert their jurisdiction as efficiently as required by the juridical order. Finally, the Supreme Court expressed that the other powers of State should aid the judicial power in order to make a reality out of the rights and guarantees established by the National Constitution ("Pérez de Smith, Ana María and another, s/bereavement of justice", Dec. 21st., 1978).

Page determined to be Unclassified
Reviewed DIA FOIA & Declassification Services Offices
IAW EO 13526, Section 3.5
Date: *Oct 19, 2018*

REPUBLICA ARGENTINA
PODER EJECUTIVO NACIONAL
7 DE ENERO DE 1980

Page determined to be Unclassified
Reviewed DIA FOIA & Declassification Services Offices
IAW EO 13526, Section 3.5
Date: *Oct 19, 2018*



Oíd ¡mortales! el grito sagrado:
¡Libertad, Libertad, Libertad!

Page determined to be Unclassified
Reviewed DIA FOIA & Declassification Services Offices
IAW EO 13526, Section 3.5
Date: *Oct 19, 2018*